PrionsenÉglise
CHAQUE JOUR, LE SOUFFLE DE LA PAROLE DE DIEU

5 juillet 2020

14e DIMANCHE DU TEMPS ORDINAIRE

« Le Seigneur est vrai en tout ce qu'il dit, fidèle en tout ce qu'il fait. »

***Psaume* 144, 13**

ÉDITION DOMINICALE ● VOL. 84, N°26
PRIONSENEGLISE.CA

DOM8426.indd 1 20-04-09 11:15

5 JUILLET 2020

14e dimanche du temps ordinaire A

LITURGIE DES HEURES : SEMAINE II VERT

« Attelés » avec le Christ

« VENEZ À MOI, vous tous qui peinez sous le poids du fardeau, et moi, je vous procurerai le repos. Prenez sur vous mon joug... » Quelle parole apaisante en ce début de juillet ! Voilà une invitation adressée à tout le monde sans exception. Seuls cependant les tout-petits, les gens plus vulnérables, l'accueillent vraiment, car ils sont touchés à une telle profondeur que cela ne peut venir que de Dieu lui-même.

Jésus ne fait pas l'éloge de la souffrance ou de l'ignorance. Il invite toutefois celles et ceux qui en font l'expérience à prendre sur eux son joug, c'est-à-dire à être « attelés » avec lui, car le seul fardeau qu'il fait porter à ses disciples est celui de l'amour.

Dans notre monde où la valeur de la personne se mesure davantage à l'aune du savoir, du pouvoir et de l'avoir, la lecture évangélique en ce dimanche résonne comme un signe de contradiction. Les paroles de Jésus opèrent un renversement de perspective. À notre époque où les cris des pauvres et des petits sont souvent submergés par les rugissements des puissants et des bien-pensants, ce message nous secoue. Il constitue une bonne nouvelle dont nous avons encore du mal à évaluer les conséquences dans notre vie. Alors que la piété des gens ordinaires est parfois tournée en dérision, Jésus vient remettre en question nos certitudes par rapport à la foi.

Rodhain Kasuba

DOM8426.indd 2 20-04-09 11:15

Rites initiaux

Chant d'entrée *(Suggestions p. 23)*

S'il n'y a ni chant d'entrée ni monition, on dit l'antienne d'ouverture qui suit :

(Ps 47, 10-11) **Nous rappelons ton amour, Seigneur, au milieu de ton temple ; sur toute la terre ceux qui t'ont rencontré proclament ta louange : tu es toute justice.**

Salutation

La grâce de notre Seigneur Jésus Christ, l'amour de Dieu le Père et la communion de l'Esprit Saint soient toujours avec vous.
℟ **Et avec votre esprit.**

Suggestion pour l'acte pénitentiel

Approchons-nous du Dieu de bonté et de tendresse. Avec l'assurance de son soutien, confions-lui nos fardeaux.

Seigneur Jésus, toi le serviteur juste et pauvre, annoncé par les prophètes, tu nous manifestes la tendresse inépuisable du Père ; prends pitié de nous. ℟ **Prends pitié de nous.**

Ô Christ, toi le ressuscité, tu nous libères de l'emprise de la chair pour nous faire partager en abondance la vie dans l'Esprit ; prends pitié de nous. ℟ **Prends pitié de nous.**

Seigneur, toi le pasteur doux et humble, tu t'es abaissé pour porter le fardeau des tout-petits et marcher au rythme de nos pas ; prends pitié de nous. ℟ **Prends pitié de nous.**

Que Dieu tout-puissant nous bénisse, qu'il nous libère du fardeau de notre péché et nous conduise à la vie éternelle.

℟ **Amen.**

DOM8426.indd 3 20-04-09 11:15

Gloire à Dieu

Gloire à Dieu, au plus haut des cieux,
et paix sur la terre aux hommes qu'il aime.

Nous te louons, nous te bénissons, nous t'adorons,
nous te glorifions, nous te rendons grâce,
pour ton immense gloire,
Seigneur Dieu, Roi du ciel, Dieu le Père tout-puissant.

Seigneur, Fils unique, Jésus Christ,
Seigneur Dieu, Agneau de Dieu, le Fils du Père ;
toi qui enlèves le péché du monde, prends pitié de nous ;
toi qui enlèves le péché du monde, reçois notre prière ;
toi qui es assis à la droite du Père, prends pitié de nous.

Car toi seul es saint,
toi seul es Seigneur,
toi seul es le Très-Haut :
Jésus Christ, avec le Saint-Esprit
dans la gloire de Dieu le Père. Amen.

DOM8426.indd 4 20-04-09 11:15

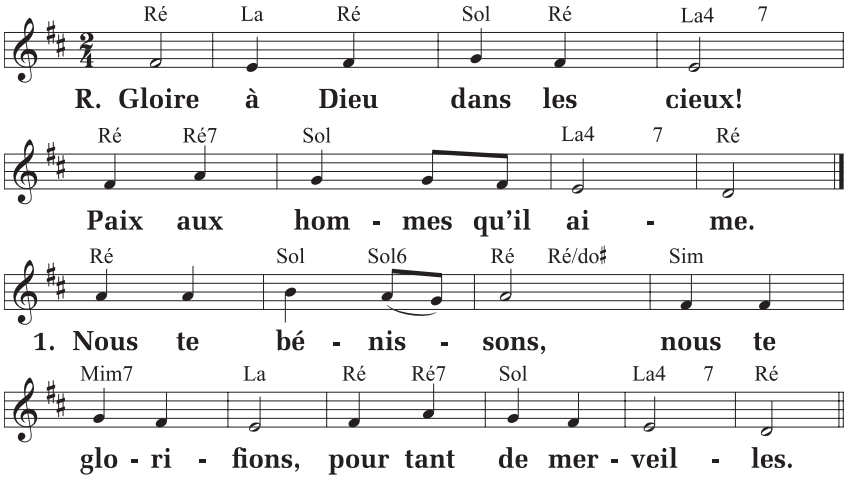

2. **Seigneur, Dieu très haut, Père tout-puissant, reçois nos louanges.**
3. **Jésus, Fils de Dieu, prends pitié de nous, entends nos prières.**
4. **Toi, l'Agneau de Dieu, tu prends nos péchés, toi, le Fils du Père.**
5. **Toi seul es Seigneur dans le Saint-Esprit avec Dieu le Père.**

Éd. Vent de Pentecôte ; T. et M. : G. Jalbert, « Messe pour la gloire de Dieu ».

Prière

Dieu qui as relevé le monde par les abaissements de ton Fils, donne à tes fidèles une joie sainte : tu les as tirés de l'esclavage du péché ; fais-leur connaître le bonheur impérissable. Par Jésus Christ… **Amen.**

DOM8426.indd 5 20-04-09 11:15

Liturgie de la Parole

1re lecture

***Lecture du livre du prophète Zacharie** (9, 9-10)*

Ainsi parle le Seigneur : « Exulte de toutes tes forces, fille de Sion ! Pousse des cris de joie, fille de Jérusalem ! Voici ton roi qui vient à toi : il est juste et victorieux, pauvre et monté sur un âne, un ânon, le petit d'une ânesse.

« Ce roi fera disparaître d'Éphraïm les chars de guerre, et de Jérusalem les chevaux de combat ; il brisera l'arc de guerre, et il proclamera la paix aux nations. Sa domination s'étendra d'une mer à l'autre, et de l'Euphrate à l'autre bout du pays. »

Parole du Seigneur. **Nous rendons grâce à Dieu.**

Psaume *144 (145)*

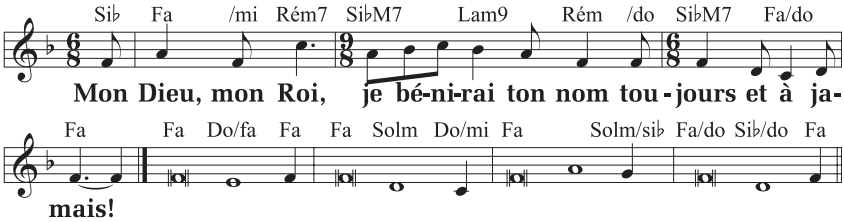

Le livre des psaumes A, *Nouvelle traduction*,
© Gilles Maurice Leclerc ; M. : G. M. Leclerc.

℟. **Mon Dieu, mon Roi,**
je bénirai ton nom toujours et à jamais !
OU Alléluia !

Je t'exalterai, mon Dieu, mon Roi ;
je bénirai ton nom toujours et à jamais !
Chaque jour je te bénirai,
je louerai ton nom toujours et à jamais. ℟.

DOM8426.indd 6 20-04-09 11:15

Le Seigneur est tendresse et pitié,
lent à la colère et plein d'amour ;
la bonté du Seigneur est pour tous,
sa tendresse, pour toutes ses œuvres. R.

Que tes œuvres, Seigneur, te rendent grâce
et que tes fidèles te bénissent !
Ils diront la gloire de ton règne,
ils parleront de tes exploits. R.

Le Seigneur est vrai en tout ce qu'il dit,
fidèle en tout ce qu'il fait.
Le Seigneur soutient tous ceux qui tombent,
il redresse tous les accablés. R.

2e lecture

Lecture de la lettre de saint Paul apôtre aux Romains (8, 9.11-13)

Vous, vous n'êtes pas sous l'emprise de la chair, mais sous celle de l'Esprit, puisque l'Esprit de Dieu habite en vous. Celui qui n'a pas l'Esprit du Christ ne lui appartient pas. Mais si l'Esprit de celui qui a ressuscité Jésus d'entre les morts habite en vous, celui qui a ressuscité Jésus, le Christ, d'entre les morts donnera aussi la vie à vos corps mortels par son Esprit qui habite en vous.

Ainsi donc, frères, nous avons une dette, mais elle n'est pas envers la chair pour devoir vivre selon la chair. Car si vous vivez selon la chair, vous allez mourir ; mais si, par l'Esprit, vous tuez les agissements de l'homme pécheur, vous vivrez.

Parole du Seigneur. **Nous rendons grâce à Dieu.**

DOM8426.indd 7 20-04-09 11:15

Acclamation *(cf. Mt 11, 25)*

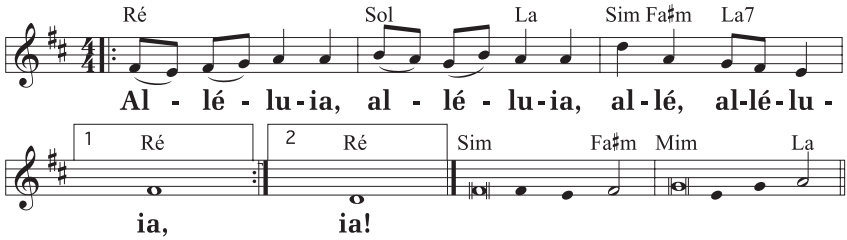

NOVALIS-ALPEC ; M. : R. Côté (9 Acclamation, t. 1).

Alléluia. Alléluia. Tu es béni, Père, Seigneur du ciel et de la terre, tu as révélé aux tout-petits les mystères du Royaume ! **Alléluia.**

Évangile

Le Seigneur soit avec vous. **Et avec votre esprit.**

✠ ***Évangile de Jésus Christ selon saint Matthieu*** *(11, 25-30)*

Gloire à toi, Seigneur !

En ce temps-là, Jésus prit la parole et dit : « Père, Seigneur du ciel et de la terre, je proclame ta louange : ce que tu as caché aux sages et aux savants, tu l'as révélé aux tout-petits. Oui, Père, tu l'as voulu ainsi dans ta bienveillance. Tout m'a été remis par mon Père ; personne ne connaît le Fils, sinon le Père, et personne ne connaît le Père, sinon le Fils, et celui à qui le Fils veut le révéler.

« Venez à moi, vous tous qui peinez sous le poids du fardeau, et moi, je vous procurerai le repos. Prenez sur vous mon joug, devenez mes disciples, car je suis doux et humble de cœur, et vous trouverez le repos pour votre âme. Oui, mon joug est facile à porter, et mon fardeau, léger. »

Acclamons la Parole de Dieu.

Louange à toi, Seigneur Jésus !

DOM8426.indd 8 20-04-09 11:15

Homélie

Profession de foi

Symbole des Apôtres

Je crois en Dieu, le Père tout-puissant,
créateur du ciel et de la terre.

Et en Jésus Christ, son Fils unique, notre Seigneur,
qui a été conçu du Saint-Esprit, est né de la Vierge Marie,
a souffert sous Ponce Pilate, a été crucifié,
est mort et a été enseveli,
est descendu aux enfers,
le troisième jour est ressuscité des morts,
est monté aux cieux,
est assis à la droite de Dieu le Père tout-puissant,
d'où il viendra juger les vivants et les morts.

Je crois en l'Esprit Saint,
à la sainte Église catholique,
à la communion des saints,
à la rémission des péchés,
à la résurrection de la chair,
à la vie éternelle. Amen.

DOM8426.indd 9 20-04-09 11:15

Symbole de Nicée-Constantinople

Je crois en un seul Dieu, le Père tout-puissant, créateur du ciel et de la terre, de l'univers visible et invisible.

Je crois en un seul Seigneur, Jésus Christ, le Fils unique de Dieu, né du Père avant tous les siècles : il est Dieu, né de Dieu, lumière, née de la lumière, vrai Dieu, né du vrai Dieu, engendré, non pas créé, de même nature que le Père ; et par lui tout a été fait. Pour nous les hommes, et pour notre salut, il descendit du ciel ; par l'Esprit Saint, il a pris chair de la Vierge Marie, et s'est fait homme. Crucifié pour nous sous Ponce Pilate, il souffrit sa passion et fut mis au tombeau. Il ressuscita le troisième jour, conformément aux Écritures, et il monta au ciel ; il est assis à la droite du Père. Il reviendra dans la gloire, pour juger les vivants et les morts ; et son règne n'aura pas de fin.

Je crois en l'Esprit Saint, qui est Seigneur et qui donne la vie ; il procède du Père et du Fils ; avec le Père et le Fils, il reçoit même adoration et même gloire ; il a parlé par les prophètes.

Je crois en l'Église, une, sainte, catholique et apostolique. Je reconnais un seul baptême pour le pardon des péchés. J'attends la résurrection des morts, et la vie du monde à venir. Amen.

Suggestion de prière universelle

Introduction

Comme les « tout-petits » de l'Évangile, tournons-nous avec confiance vers Dieu, le Père tendre et plein d'amour : adressons-lui nos prières pour l'Église et pour le monde.

Dieu de tendresse et de bonté, écoute-nous.

DOM8426.indd 10 20-04-09 11:15

Intentions

Pour que l'Église soit à l'écoute des joies, des peines et des aspirations les plus profondes des femmes et des hommes de notre temps, prions le Seigneur.

Pour que les responsables politiques et civils soient attentifs aux appels de ceux et celles qui sont discriminés à cause de leur condition sociale, prions le Seigneur.

Pour que les cris des blessés de la vie, des pauvres, des marginaux, des laissés-pour-compte trouvent toujours un écho dans nos célébrations, prions le Seigneur.

Pour que les gens qui portent le fardeau de la maladie, de l'injustice ou de la violence rencontrent des personnes qui soulageront leur peine, prions le Seigneur.

Pour que notre communauté, à l'écoute de la parole du Christ, découvre la joie de vivre avec lui et engendre de nouveaux disciples, prions le Seigneur.

*On ajoute d'autres intentions qui tiennent compte de l'actualité.**

Prière de conclusion

Dieu bon et tendre, tu connais nos besoins et nos fardeaux ; accueille les prières que nous te présentons, par lui, Jésus, le Christ, notre Seigneur. **Amen.**

* Recevez chaque semaine trois intentions de prière reliées à l'actualité en vous abonnant à ***Un temps pour prier*** : untempspourprier.ca.

DOM8426.indd 11 20-04-09 11:15

Liturgie eucharistique

Préparation des dons

Louange à Dieu pour le pain

Tu es béni, Dieu de l'univers, toi qui nous donnes ce pain, fruit de la terre et du travail des hommes ; nous te le présentons : il deviendra le pain de la vie.

Béni soit Dieu, maintenant et toujours !

Louange à Dieu pour le vin

Tu es béni, Dieu de l'univers, toi qui nous donnes ce vin, fruit de la vigne et du travail des hommes ; nous te le présentons : il deviendra le vin du Royaume éternel.

Béni soit Dieu, maintenant et toujours !

Prions ensemble, au moment d'offrir le sacrifice de toute l'Église.

Pour la gloire de Dieu et le salut du monde.

Prière sur les offrandes

Puissions-nous être purifiés, Seigneur, par l'offrande qui t'est consacrée ; qu'elle nous conduise, jour après jour, au Royaume où nous vivrons avec toi. Par Jésus… **Amen.**

Prière eucharistique

Le Seigneur soit avec vous. **Et avec votre esprit.**

Élevons notre cœur. **Nous le tournons vers le Seigneur.**

Rendons grâce au Seigneur notre Dieu.

Cela est juste et bon.

DOM8426.indd 12 20-04-09 11:15

4e préface des dimanches *(23)*

L'histoire du salut

Vraiment, il est juste et bon de te rendre gloire, de t'offrir notre action de grâce, toujours et en tout lieu, à toi, Père très saint, Dieu éternel et tout-puissant, par le Christ, notre Seigneur. En naissant parmi les hommes, il les appelle à renaître ; en souffrant sa passion, il a supprimé nos fautes ; par sa résurrection d'entre les morts, il donne accès à la vie éternelle, et par son ascension auprès de toi, notre Père, il nous ouvre le ciel. C'est pourquoi, avec tous les anges et tous les saints, nous chantons l'hymne de ta gloire et sans fin nous proclamons :

Saint ! Saint ! Saint, le Seigneur, Dieu de l'univers !
Le ciel et la terre sont remplis de ta gloire.
Hosanna au plus haut des cieux.
Béni soit celui qui vient au nom du Seigneur.
Hosanna au plus haut des cieux.

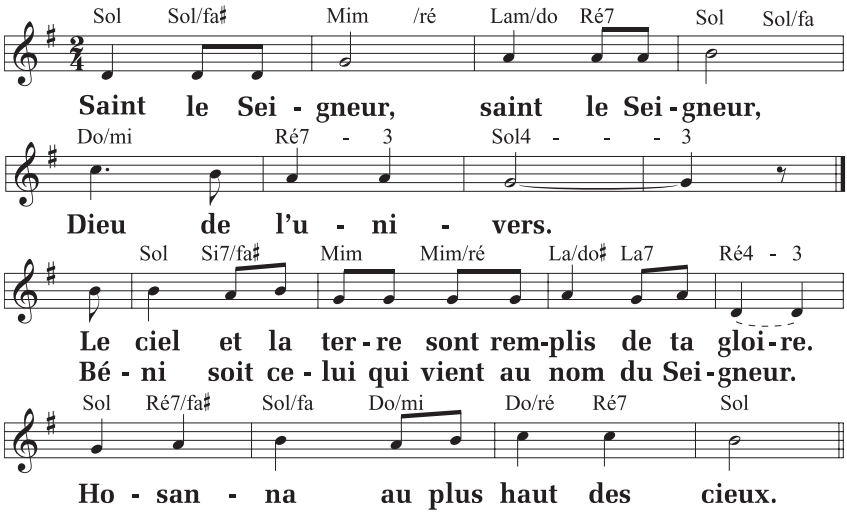

NOVALIS-ALPEC ; M. : P. Vallée (6 Acclamation, t. 1).

DOM8426.indd 13 20-04-09 11:15

Prière eucharistique II

Toi qui es vraiment saint, toi qui es la source de toute sainteté,
nous voici rassemblés devant toi, et,
dans la communion de toute l'Église,
en ce premier jour de la semaine nous célébrons le jour
où le Christ est ressuscité d'entre les morts.
Par lui que tu as élevé à ta droite,
Dieu notre Père, nous te prions :

sanctifie ces offrandes en répandant sur elles ton Esprit ;
qu'elles deviennent pour nous
le corps ✠ et le sang de Jésus, le Christ, notre Seigneur.

Au moment d'être livré et d'entrer librement dans sa passion,
il prit le pain, il rendit grâce, il le rompit
et le donna à ses disciples, en disant :

« Prenez, et mangez-en tous :
ceci est mon corps livré pour vous. »

De même, à la fin du repas, il prit la coupe ;
de nouveau il rendit grâce,
et la donna à ses disciples, en disant :

« Prenez, et buvez-en tous, car ceci est la coupe de mon sang,
le sang de l'Alliance nouvelle et éternelle,
qui sera versé pour vous et pour la multitude
en rémission des péchés.
Vous ferez cela, en mémoire de moi. »

DOM8426.indd 14 20-04-09 11:15

I Il est grand, le mystère de la foi :
Nous proclamons ta mort, Seigneur Jésus,
nous célébrons ta résurrection,
nous attendons ta venue dans la gloire.

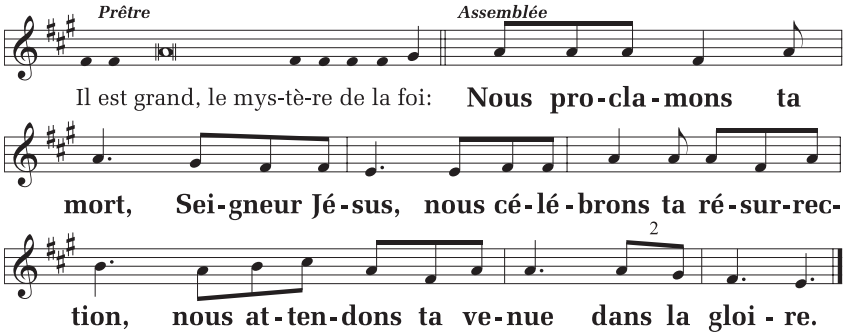

CL 1, Cerf, T. : AELF (DMV 261).

Faisant ici mémoire de la mort et de la résurrection de ton Fils,
nous t'offrons, Seigneur, le pain de la vie et la coupe du salut,
et nous te rendons grâce,
car tu nous as choisis pour servir en ta présence.

Humblement, nous te demandons qu'en ayant part
au corps et au sang du Christ,
nous soyons rassemblés par l'Esprit Saint en un seul corps.

Souviens-toi, Seigneur,
de ton Église répandue à travers le monde :
fais-la grandir dans ta charité avec le pape N.,
notre évêque N., et tous ceux qui ont la charge de ton peuple.

DOM8426.indd 15 20-04-09 11:15

Souviens-toi aussi de nos frères
qui se sont endormis dans l'espérance de la résurrection,
et de tous les hommes qui ont quitté cette vie :
reçois-les dans ta lumière, auprès de toi.

Sur nous tous enfin, nous implorons ta bonté :
permets qu'avec la Vierge Marie, la bienheureuse Mère de Dieu,
avec saint Joseph, son époux,
avec les Apôtres et les saints de tous les temps
qui ont vécu dans ton amitié,
nous ayons part à la vie éternelle,
et que nous chantions ta louange,
par Jésus Christ, ton Fils bien-aimé.

Par lui, avec lui et en lui,
à toi, Dieu le Père tout-puissant,
dans l'unité du Saint-Esprit,
tout honneur et toute gloire,
pour les siècles des siècles. **Amen.**

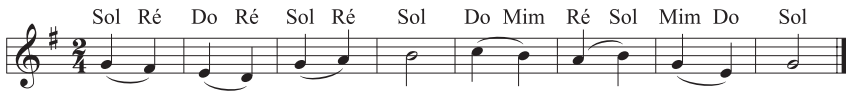

D'après un choral ancien.

DOM8426.indd 16 20-04-09 11:15

Prière eucharistique II pour assemblées avec enfants

Oui, Père très bon, c'est une fête pour nous : notre cœur est plein de reconnaissance : avec Jésus, nous te chantons notre joie.

Gloire à toi : tu nous aimes !

Tu nous aimes tellement que tu inventes pour nous ce monde immense et beau.

Gloire à toi : tu nous aimes !

Tu nous aimes tellement que tu nous donnes ton Fils, Jésus, pour nous conduire à toi.

Gloire à toi : tu nous aimes !

Tu nous aimes tellement que tu nous rassembles en lui, comme les enfants d'une même famille.

Gloire à toi : tu nous aimes !

Pour tant d'amour, nous voulons te rendre grâce et chanter notre merci, avec les anges et les saints qui t'adorent dans les cieux :

Saint ! Saint ! Saint, le Seigneur, Dieu de l'univers ! Le ciel et la terre sont remplis de ta gloire. Hosanna au plus haut des cieux. Béni soit celui qui vient au nom du Seigneur. Hosanna au plus haut des cieux.

Oui, béni soit Jésus, ton envoyé, l'ami des petits et des pauvres. Il est venu nous montrer comment nous pouvons t'aimer et nous aimer les uns les autres. Il est venu arracher du cœur des hommes le mal qui empêche l'amitié, la haine qui empêche d'être heureux. Il a promis que l'Esprit Saint serait avec nous chaque jour pour que nous vivions de ta vie.

Béni soit celui qui vient au nom du Seigneur.
Hosanna au plus haut des cieux.

DOM8426.indd 17 20-04-09 11:15

Dieu, notre Père, nous te prions d'envoyer ton Esprit, pour que ce pain et ce vin deviennent le corps ✠ et le sang de Jésus, notre Seigneur.

La veille de sa mort, il nous a prouvé ton amour : il était à table avec ses disciples ; il prit un morceau de pain, il dit une prière pour te bénir et te rendre grâce ; il partagea le pain et le donna aux disciples, en leur disant : « Prenez, et mangez-en tous : ceci est mon corps livré pour vous. »

Jésus Christ, livré pour nous !

Il prit ensuite une coupe remplie de vin ; il dit encore une prière pour te rendre grâce, il fit passer la coupe à chacun, en leur disant : « Prenez, et buvez-en tous, car ceci est la coupe de mon sang, le sang de l'Alliance nouvelle et éternelle, qui sera versé pour vous et pour la multitude en rémission des péchés. »

Jésus Christ, livré pour nous !

Et puis il leur dit : « Vous ferez cela, en mémoire de moi. »

Nous rappelons ici, Père très bon, la mort et la résurrection de Jésus, le Sauveur du monde : il s'est donné lui-même entre nos mains pour être maintenant notre offrande et nous attirer vers toi.

À toi nos cœurs, à toi nos chants, nos actions de grâce !

Exauce-nous, Seigneur notre Dieu : donne ton Esprit d'amour à ceux qui partagent ce repas ; qu'ils soient de plus en plus unis dans ton Église, avec le pape N., l'évêque de N., les autres évêques, et tous ceux qui travaillent pour ton peuple.

Un seul corps pour ta gloire !

N'oublie pas ceux que nous aimons… et ceux que nous n'aimons pas assez. Souviens-toi de ceux qui sont morts… ; accueille-les avec amour dans ta maison.

Un seul corps pour ta gloire !

DOM8426.indd 18 20-04-09 11:15

Rassemble-nous un jour près de toi, avec la Vierge Marie, la Mère du Christ et notre mère, pour la grande fête du ciel dans ton Royaume. Alors, tous les amis de Jésus, le Christ, notre Seigneur, pourront te chanter sans fin.

Un seul corps pour ta gloire !

Par lui, avec lui et en lui, à toi, Dieu le Père tout-puissant, dans l'unité du Saint-Esprit, tout honneur et toute gloire, pour les siècles des siècles. **Amen.**

Communion

Notre Père

Unis dans le même Esprit, nous pouvons dire avec confiance la prière que nous avons reçue du Sauveur :

Notre Père qui es aux cieux, | que ton nom soit sanctifié, | que ton règne vienne, | que ta volonté soit faite sur la terre comme au ciel. | Donne-nous aujourd'hui notre pain de ce jour. | Pardonne-nous nos offenses, comme nous pardonnons aussi à ceux qui nous ont offensés. | Et ne nous laisse pas entrer en tentation, | mais délivre-nous du Mal.

Délivre-nous de tout mal, Seigneur, et donne la paix à notre temps : par ta miséricorde, libère-nous du péché, rassure-nous devant les épreuves en cette vie où nous espérons le bonheur que tu promets et l'avènement de Jésus Christ, notre Sauveur.

Car c'est à toi qu'appartiennent | le règne, la puissance et la gloire | pour les siècles des siècles !

DOM8426.indd 19 20-04-09 11:15

Échange de la paix

Seigneur Jésus Christ, tu as dit à tes Apôtres : « Je vous laisse la paix, je vous donne ma paix » : ne regarde pas nos péchés mais la foi de ton Église ; pour que ta volonté s'accomplisse, donne-lui toujours cette paix, et conduis-la vers l'unité parfaite, toi qui règnes pour les siècles des siècles. **Amen.**

Que la paix du Seigneur soit toujours avec vous.

Et avec votre esprit.

Si cela convient, le diacre ou le prêtre invite les membres de l'assemblée à se donner la paix.

Fraction du pain

Agneau de Dieu, qui enlèves le péché du monde,
prends pitié de nous. *(bis)*
Agneau de Dieu, qui enlèves le péché du monde,
donne-nous la paix.

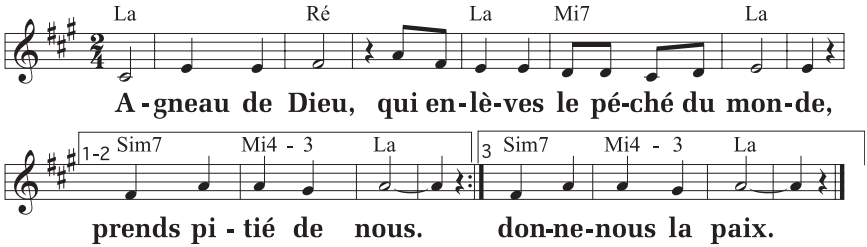

NOVALIS-ALPEC ; M. : A. Gagnon (9.50 Ton chant, notre fête !).

DOM8426.indd 20 20-04-09 11:15

Communion

Le prêtre complète, à voix basse, sa préparation personnelle à la communion, par l'une des prières suivantes :

Seigneur Jésus Christ, Fils du Dieu vivant, selon la volonté du Père et avec la puissance du Saint-Esprit, tu as donné, par ta mort, la vie au monde ; que ton corps et ton sang me délivrent de mes péchés et de tout mal ; fais que je demeure fidèle à tes commandements et que jamais je ne sois séparé de toi.

OU Seigneur Jésus Christ, que cette communion à ton corps et à ton sang n'entraîne pour moi ni jugement ni condamnation ; mais qu'elle soutienne mon esprit et mon corps et me donne la guérison.

Montrant aux fidèles le pain eucharistique, le prêtre les invite à la communion en ces termes :

Heureux les invités au repas du Seigneur !
Voici l'Agneau de Dieu qui enlève le péché du monde.

Seigneur, je ne suis pas digne de te recevoir ;
mais dis seulement une parole et je serai guéri.

Chant de communion *(Suggestions p. 23)*

S'il n'y a pas de chant, on dit l'antienne de la communion qui suit :

(Mt 11, 28) **« Venez à moi, vous tous qui peinez, vous qui êtes accablés, dit le Seigneur, et moi, je referai vos forces. »**

Prière après la communion

Comblés d'un si grand bien, nous te supplions, Seigneur : fais que nous en retirions des fruits pour notre salut et que jamais nous ne cessions de chanter ta louange. Par Jésus… **Amen.**

DOM8426.indd 21 20-04-09 11:15

Rite de conclusion

On peut faire l'annonce des événements et des activités qui touchent la vie de la communauté.

Le Seigneur soit avec vous. **Et avec votre esprit.**

Que Dieu tout-puissant vous bénisse, le Père, le Fils ✠ et le Saint-Esprit. **Amen.**

Le diacre ou le prêtre dit :

Allez, dans la paix du Christ. **Nous rendons grâce à Dieu.**

Chant d'envoi *(Suggestions p. 23)*

OBJECTIF-VIE

MANIFESTER LA TENDRESSE DE DIEU

- Je regarde ma vie à la lumière de la lecture évangélique d'aujourd'hui.
- Je me fais proche d'une personne à bout de souffle, écrasée par le fardeau de sa condition affective, matérielle ou psychologique ; je la gratifie d'une parole ou d'un geste de tendresse et d'espérance.

DOM8426.indd 22 20-04-09 11:15

Chants pour la célébration

SUGGESTIONS

5 JUILLET

14e DIMANCHE
DU TEMPS ORDINAIRE

Chant d'entrée : Rassemblés dans la foi *(R. Vidal)* ; Venez à moi, vous qui peinez *(R. Lebel, DMV 727)* ; Vous tous qui peinez *(U 13-21, DMV 700)* ; Nous venons de mille chemins *(A 23-03)* ; Béni sois-tu, ô Père *(Y 23-47 / A 23-47)*.

Chant en lien avec la Parole : Dieu a semé la Parole *(X 863 / U 116, R. Lebel)* ; Bienheureux qui reçoit la Parole *(X 892 / W 135)*.

Suggestions pour une assemblée avec enfants : Prière eucharistique pour assemblées d'enfants n° 2 *(CL 6-1, DMV 260-2)* ; Prière eucharistique pour assemblées d'enfants n° 2 *(P. A. Durocher)*.

Chant de communion ou prolongement de la communion : En marchant vers toi, Seigneur *(D 380, DMV 326)* ; Quel est donc ce repas ? *(D 228)* ; La coupe que nous bénissons *(D 361-1, DMV 331)* ; Semeur de liberté *(ID 561 / D 561)* ; Partageons le pain du Seigneur *(D 39-31)*.

Chant d'envoi : Christ aujourd'hui nous appelle *(T 176 / SM 176)* ; Suivre Jésus *(M. Dubé)*.

DOM8426.indd 23 20-04-09 11:15

RASSEMBLÉS DANS LA FOI

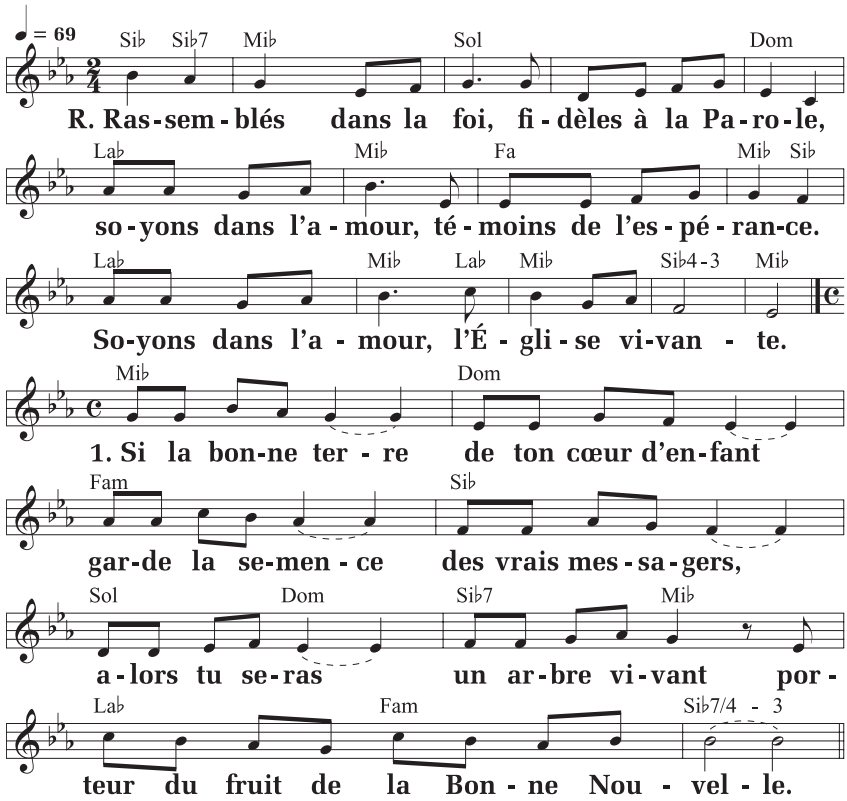

2. Si quelqu'un est triste, s'il est affamé
si tu sais son cœur seul et sans amis,
donne de ton pain, donne de ton temps
et viens te joindre aux chrétiens qui partagent.

Éd. Richard Vidal ; T. et M. : R. Vidal
(En Église ou NOVALIS-ALPEC, I Rassemblement, t. I).

DOM8426.indd 24 20-04-09 11:15

VENEZ À MOI, VOUS QUI PEINEZ

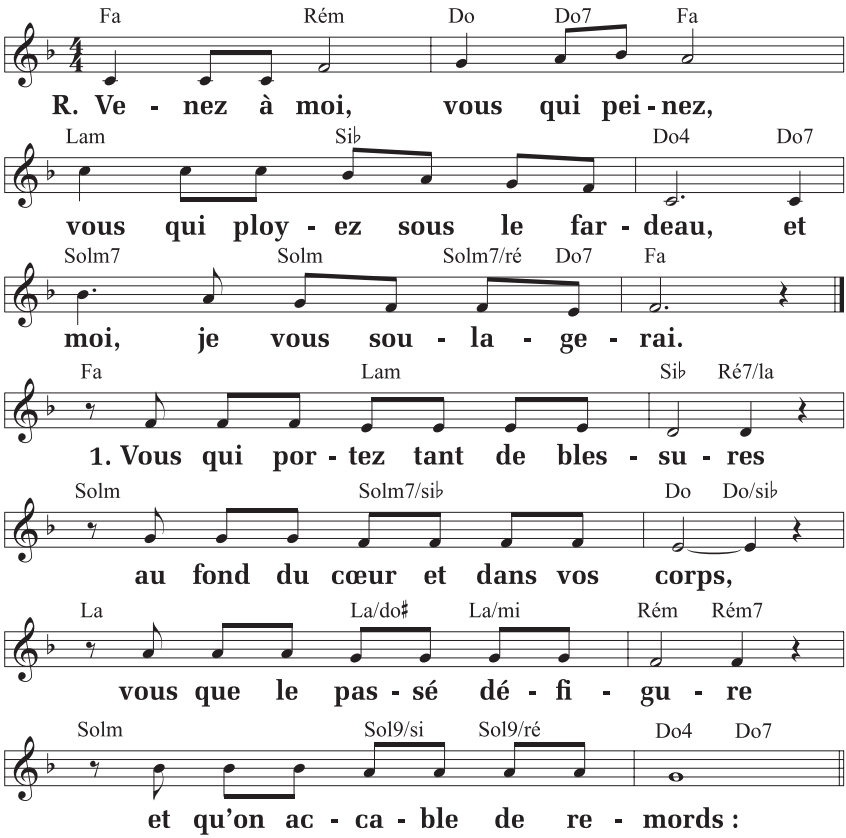

2. Vous qui n'avez plus de courage à force d'être confrontés aux combats de vos esclavages et aux frontières du péché :

5. Trouvez repos dans ma Parole en ne le cherchant plus ailleurs, et mettez-vous à mon école : je suis doux et humble de cœur.

Éd. Pontbriand ; T. et M. : R. Lebel (DMV 727).

DOM8426.indd 25 20-04-09 11:15

EN MARCHANT VERS TOI, SEIGNEUR

Refrain : **En marchant vers toi, Seigneur,
notre cœur est plein de joie :
ta lumière nous conduit vers le Père dans l'Esprit,
au Royaume de la vie.**

1. **Par ce pain que nous mangeons,
pain des pauvres, pain des forts,
tu restaures notre corps,
tu apaises notre faim,
jusqu'au jour de ton retour.**
2. **Par ce pain que nous mangeons,
pain des anges, pain du ciel,
tu nourris nos corps mortels,
tu nous ouvres le banquet
qui n'aura jamais de fin.**
3. **Par ce pain que nous mangeons,
pain unique, pain rompu,
tu rassembles les croyants,
peuple saint de baptisés
appelés à l'unité.**
4. **Par ce vin que nous buvons,
joie de l'homme, joie de Dieu,
ton alliance est révélée.
Au Royaume des vivants,
nous boirons le vin nouveau !**

D 380, Éd. Pierre Lethielleux ; T. : J.-P. Lécot ; M. : prose ancienne (Chants notés, t. 6, DMV 326).

DOM8426.indd 26 20-04-09 11:15

CHRIST AUJOURD'HUI NOUS APPELLE

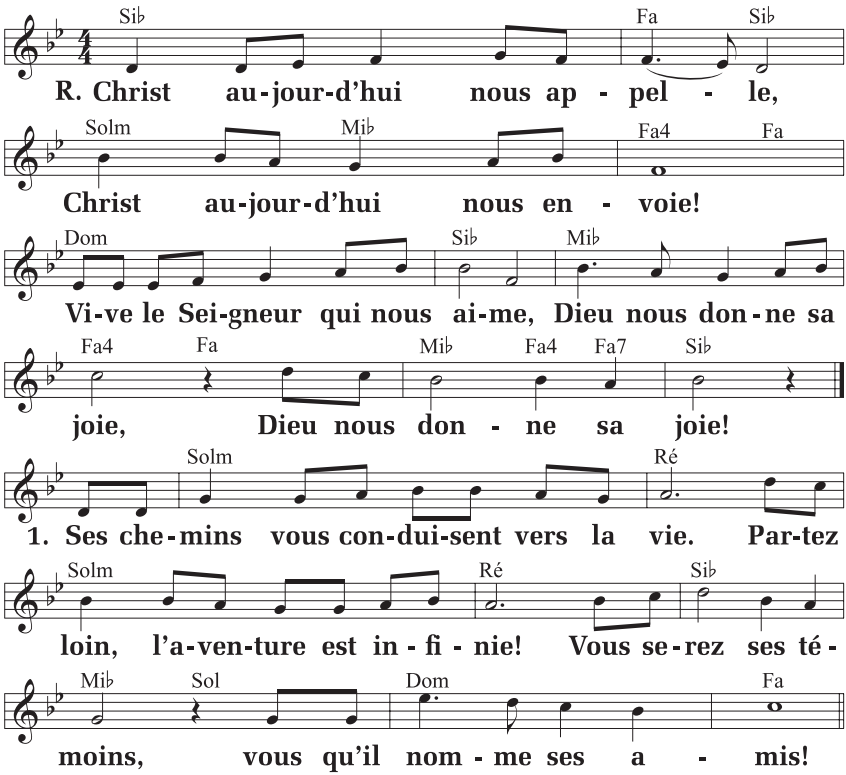

2. Ses chemins sont amour et vérité.
Le bon grain, Dieu lui-même l'a semé.
Vous serez ses témoins, la Parole va germer.

T 176/SM 176, ADF © Studio SM; T. : C. Bernard; M. : M. Wackenheim (Chantez Dieu, vol. 2).

DOM8426.indd 27 20-04-09 11:15

Pour une célébration dominicale de la Parole

Prière d'ouverture

Dans l'Esprit du Christ ressuscité,
prions Dieu qui nous donne la vie.
(Silence)
Seigneur du ciel et de la terre,
toi qui fais des merveilles,
tu révèles ton nom aux tout-petits
pour qu'ils te connaissent et chantent ta gloire.
Rends-nous doux et humbles :
que nous puissions, nous aussi,
proclamer ta louange en Jésus, le Christ. Lui qui... **Amen.**

Prière finale

Béni sois-tu, Seigneur du ciel et de la terre,
d'avoir révélé ton Royaume aux tout-petits.
Oui, nous proclamons ta louange
car le Christ Jésus nous a montré ton visage de Père.
Après avoir fait halte auprès de toi,
nous repartons annoncer la Bonne Nouvelle de ton amour
à tous ceux que nous rencontrerons.
Louange à toi, Dieu d'amour,
aujourd'hui et jusqu'aux siècles des siècles. **Amen.**

Prière finale : Signes d'aujourd'hui, *n° 160, p. 87.*

PHOTO : ESTHER CAMPEAU / ESTHERCAMPEAU.COM

DOM8426.indd 28 20-04-09 11:15

ÉDITORIAL

Sortir de notre petit monde

Jacques Lison

En a-t-on pris vraiment conscience ? La terrible commotion provoquée par la divulgation des abus de Jean Vanier en février dernier n'a réellement secoué que notre petit monde chrétien. En dehors de ce cercle, le scandale n'a pas fait la une, il est passé quasi inaperçu. Notre société semble devenir indifférente même aux situations croustillantes qui mijotent encore dans la marmite Église.

Au cours du même mois, l'exhortation apostolique post-synodale *Querida Amazonia*, que le pape François venait de signer le 2 février, ne suscitait à peu près aucune attention, pas même dans les cercles chrétiens. Plus précisément, la diffusion du message pressant de ce texte prophétique fut phagocytée par le constat que le Pape n'avait pas osé ouvrir une brèche dans la loi du célibat sacerdotal. Et l'on doit bien admettre que cette lacune de la dernière partie de *Querida* en casse l'élan, d'autant plus que le manque flagrant de prêtres, dont les communautés amazoniennes souffrent, aurait offert une occasion en or pour un tel ajustement. Quoi qu'il en soit, la grande prudence du pape François n'a pas empêché ce qu'il semblait appréhender : la polémique sur le célibat a relégué les enjeux fondamentaux de son texte au second plan. Son rêve d'une écologie intégrale, pour relever les défis dramatiques et universels de l'Amazonie, est resté à peu près sans écho.

Cet échec ne serait-il pas le symptôme d'une insensibilité

PHOTO : ESTHER CAMPEAU/ESTHERCAMPEAU.COM

DOM8426.indd 29 20-04-09 11:15

de nos communautés chrétiennes devant la question environnementale ? Et cette indifférence ne rejoint-elle pas celle de la société à leur égard que trahit le peu d'écho de l'affaire Vanier en dehors de nos cloisons ? L'Église d'ici souffre d'enfermement dans son petit monde qui se réduit comme une peau de chagrin. Bien sûr que la prière, surtout liturgique, et les lumières de la doctrine chrétienne sont essentielles à notre foi. Mais il est particulièrement urgent d'ouvrir les portes et les fenêtres de nos cénacles aux grands tourments et espérances du monde d'aujourd'hui. Voyons-nous, en effet, à quel point l'urgence environnementale mobilise la jeunesse ?

Il est urgent d'ouvrir les portes et les fenêtres de nos cénacles aux tourments et espérances du monde d'aujourd'hui.

Avant de compulser le *Catéchisme de l'Église catholique*, imprégnons-nous donc de l'exhortation *Querida Amazonia* que le pape François a écrite dans la foulée de l'encyclique *Laudato si'*, largement commentée dans les chroniques de l'édition dominicale de *Prions en Église* sous la rubrique *Aujourd'hui, l'environnement*. Ces deux textes du Saint-Père se trouvent facilement en furetant dans le site *vatican.va*. Au nom de l'Évangile et de notre commune humanité, ils nous pressent vigoureusement de quitter notre mode de vie consumériste et individualiste pour engager tout notre être dans « la protection des personnes et celle des écosystèmes [qui] sont inséparables » (*Querida Amazonia* nº 42).

Jacques Lison

DOM8426.indd 30 20-04-09 11:15

De relation en relation

On relira d'abord l'évangile, p. 8.

Quand nous souffrons, nous apprécions lorsque quelqu'un nous montre de la compassion. Notre souffrance ne disparaît pas, mais ce geste de tendresse l'apaise. Dans la lecture évangélique de ce dimanche, Jésus invite ses disciples à prendre sur eux son joug pour être liés à lui. Son joug est facile à porter parce qu'il le porte avec eux. Son fardeau est léger parce qu'il les accompagne et les soutient. Pour ressentir la douceur de son message, suivons pas à pas son enseignement.

Créateur et créature

La prière de Jésus s'adresse au Créateur, maître du ciel et de la terre. Dieu a révélé quelque chose aux tout-petits, mais l'a caché aux sages et aux savants. Pour l'instant, nous ne savons pas en quoi consiste la divine révélation. Nous savons simplement que les « tout-petits » en sont les premiers bénéficiaires. C'est dire que nous ne pouvons la recevoir qu'avec les mains vides, un cœur humble et un esprit ouvert. Les sages et les savants sont trop centrés sur eux-mêmes pour faire une place au Tout-Autre. Trop imbus de leur personne pour voir autre chose. Ici, ce n'est pas tant la sagesse qui barre la route à la divine révélation, c'est la suffisance.

Père et Fils

Le Créateur, le Tout-Autre, se fait proche de nous en son Fils. La divine révélation concerne la relation entre le Père et le Fils : « Personne ne connaît le Fils, sinon le Père, et personne ne connaît le Père, sinon le Fils. » La relation entre les deux est autosuffisante, mais elle est aussi débordante, car elle ne demeure pas enfermée dans un cercle. Comme source

DOM8426.indd 31 20-04-09 11:15

de toute bonté, elle sort de son cadre originaire. La relation entre le Père et le Fils est tellement intense, qu'elle s'ouvre généreusement à toute l'humanité. C'est par le Fils que nous sommes conduits au cœur de cette relation pour devenir nous aussi les filles et fils du Père.

Maître et disciples

Jésus appelle à sa suite les gens qui peinent sous le poids du fardeau. Il les invite au repos, à la paix et à profiter des bienfaits du Créateur. Se reposer auprès de Dieu, c'est participer à l'accomplissement de ses œuvres. Se reposer auprès de Dieu, c'est se réjouir de sa divine paix. C'est d'ailleurs en la partageant que nous poursuivons notre marche comme disciples de Jésus. Le joug de la condition humaine ne pèse pas lourd sur nos épaules parce que le Christ nous accompagne. Il sanctifie et fortifie notre nature de l'intérieur pour alléger notre fardeau. Il n'est pas indifférent à la condition des disciples. Il est maître parce qu'il transforme la souffrance en un lieu de communion et de compassion. Il est maître de la vie parce qu'il a subi la mort et l'a vaincue.

Comme disciples de Jésus, nous mettons nos pas dans les siens pour poursuivre notre marche. Nous sommes liés à sa personne par notre vie et notre manière d'être. Par lui, nous avons accès au Père, source de tout amour et de toute bonté. Avec lui, nous soutenons nos frères et sœurs qui souffrent en ouvrant nos cœurs à la compassion et en leur prêtant nos mains pour les soigner, les soulager. En lui, nous sommes unis, au-delà de toutes les épreuves de la vie, à la même grande famille de Dieu.

Ai Nguyen Chi

DOM8426.indd 32 20-04-09 11:15

PRIÈRE

Dieu, notre Créateur,
tu t'es reposé après avoir formé l'univers.
Aide-nous, par notre repos dominical,
à participer à l'accomplissement de tes œuvres,
afin que nous nous réjouissions de ta divine paix.
Enseigne-nous à prendre soin de ta création,
par de simples gestes de notre vie quotidienne.
Ouvre nos yeux à la beauté de la nature que tu nous offres,
pour y reconnaître ta présence en elle.

Dieu, notre Père,
tu t'es révélé toi-même par ton Fils.
Aide-nous à approfondir notre relation avec toi,
pour que nous te comprenions davantage.
Amène-nous à toi par l'intermédiaire de ton Fils,
pour que nous partagions la communion entre toi et lui.
Enseigne-nous à être plus conscients et conscientes
que nous avons un Père commun,
pour vivre comme de véritables frères et sœurs.

Dieu, notre maître,
tu marches avec nous sur notre chemin de vie.
Aide-nous à te suivre dans la joie partagée
et dans la fidélité créatrice,
pour inventer une nouvelle manière d'être tes disciples.
Enseigne-nous à être tes mains et ton cœur,
pour soigner celles et ceux qui souffrent
dans leur corps et dans leur âme,
pour témoigner de ta compassion
envers les blessés de la vie.

Ai Nguyen Chi

DOM8426.indd 33 20-04-09 11:15

Athanase de l'Athos, moine et fondateur

Abramios est né vers 920 à Trébizonde, aujourd'hui au nord-est de la Turquie. Il vient d'un milieu familial privilégié, celui de la noblesse entourant l'empereur de Constantinople, ville appelée autrefois Byzance et, maintenant, Istanbul. Il y fait des études et devient un professeur réputé. En 953, il rencontre le moine saint Michel Maleinos et rejoint son monastère en Bithynie. Il reçoit alors le nom d'Athanase. Mais en 958, il se retire pour vivre en ermite au mont Athos, situé dans une péninsule au nord de la Grèce. Depuis plusieurs siècles, des ermites y menaient une vie de prière et de solitude.

En 963, après quelques hésitations, Athanase fonde le monastère de la Grande Laure, regroupant des moines pour une vie commune. Une laure est un monastère dans les Églises orientales. Des ermites s'opposent à lui, mais il est appuyé par le neveu de Maleinos, l'empereur Nicéphore II Phocas dont il est un proche. Après la mort de l'empereur en 969, Athanase doit fuir à Chypre, puis il revient en 971. Plusieurs autres monastères sont construits. Il devient l'higoumène (le supérieur) de l'ensemble des communautés. Le mont Athos devient bientôt un haut lieu de la vie monastique dans l'Empire byzantin. Athanase décède accidentellement lors de l'écroulement de la coupole d'une église en 1003. Il est fêté le 5 juillet.

Aujourd'hui, 20 monastères sont toujours présents dans la République monastique du mont Athos, qui fait partie de la Grèce, mais est dotée d'une certaine autonomie. Elle regroupe 2000 moines qui relèvent de l'autorité du patriarche orthodoxe de Constantinople, actuellement Bartholomée Ier.

Daniel Cadrin

DOM8426.indd 34 20-04-09 11:15

Le célibat : du cri à la gratitude

Lorsque j'ai entrepris, il y a plusieurs mois déjà, une réflexion sur le célibat non consacré, mon objectif premier était de montrer que le bonheur est possible même lorsque cet état de vie n'a pas été un choix. Sans nier le vide que ressentent bon nombre de célibataires, je sais aujourd'hui que la vie a *un sens*, même sans conjoint ni enfants. Que la solitude peut être *habitée* et devenir ainsi communion avec les autres et avec Dieu. Que l'on arrive même, d'une manière qui peut sembler tout à fait paradoxale, à découvrir le bonheur... au cœur même du manque. Cela dit, je suis parfaitement consciente que tous les célibataires n'y parviennent pas.

Une prière inspirante

En faisant ce constat, m'est revenue à la mémoire une magnifique prière de Thérèse Vanier découverte avec émotion il y a fort longtemps dans un livre de son frère, *La communauté, lieu du pardon et de la fête* (Paris-Montréal, Fleurus-Bellarmin, 1979, p. 67). L'auteure s'y adresse au Seigneur en « nous », au nom des personnes qui, comme elle, ne sont pas engagées dans le mariage ni dans un célibat consacré. Elle nomme aussi leurs blessures : celles « de n'être pas choisies, pas aimées, pas attendues, pas touchées ». Et celle « de ne pas choisir, de ne pas aimer, attendre, toucher ».

Pourtant, ce qui me frappe dans cette prière, c'est qu'elle n'est pas qu'un cri. Elle est également une invitation à la confiance, à l'acquiescement et à la reconnaissance. Oui, « nos cœurs sont pauvres et vides », dit Thérèse au Seigneur. Oui, « nous laissons monter vers toi le cri de notre soif ». Mais malgré cette pauvreté, « nous venons renouveler notre alliance avec toi ». Nous « redisons oui » à cette route sur

DOM8426.indd 35 20-04-09 11:15

laquelle tu nous as mystérieusement appelés. Et « nous te rendons grâce pour le chemin de fécondité que tu as choisi pour nous ».

Un chemin de paix et de joie

Au moment de clore cette série de chroniques, j'ai voulu écrire à mon tour une prière. Pour inviter le Seigneur à se faire proche des célibataires, mais particulièrement de ceux et celles qui n'osent pas croire au bonheur. Pour lui demander aussi de nous aider à faire confiance. À accueillir notre vie telle qu'elle est. Et à en rendre grâce. Car ces trois attitudes sont porteuses de paix et de joie.

◆ ◆ ◆

Seigneur, nous voici aujourd'hui devant toi. Beaucoup d'entre nous, tu le sais, auraient aimé vivre à deux et fonder une famille. Plusieurs sont parvenus à faire la paix avec leur état de vie. Mais d'autres ressentent toujours dans leur cœur un grand vide.

Sois notre allié, Seigneur, quelle que soit notre situation. Donne-nous de te faire pleinement confiance, de rester ouverts à ce que la vie nous réserve. Et de ne jamais oublier que, dans ton amour infini, tu nous veux heureux et heureuses.

Rends-nous capables de dire oui. Non pas dans une résignation passive, mais avec un réel désir de choisir la vie et de rendre féconde cette route qui est nôtre. Garde-nous de toute amertume. Pour aller de l'avant dans la réalisation de notre être. Et grandir ainsi en toi.

Apprends-nous à rendre grâce. À nous centrer non plus sur ce qui nous manque, mais sur tout ce que tu nous donnes chaque jour de beau et de bon. Car la gratitude ouvre la porte au bonheur et nous amène, simplement par ce que nous sommes, à refléter autour de nous ta paix et ta joie.

Yolande Richard

DOM8426.indd 36 20-04-09 11:15

Êtes-vous de chair ou de souffle ?

Qu'est-ce qu'un humain ? La médecine, les philosophies et les religions ont différentes réponses à cette question. La Bible elle-même en contient plusieurs.

Le livre de la *Genèse* propose un récit qui raconte comment l'humain (*adam*) est créé à partir de la glaise (*adama*) et du souffle de vie (*nishmat hayim*) que Dieu lui donne. Cette image correspond à ce qu'on peut constater lorsqu'une personne meurt. Elle rend son dernier souffle, puis son corps devient inanimé et il finit par se décomposer dans le sol.

Dans sa *Lettre aux Romains*, Paul conçoit aussi l'humain à partir de deux éléments : la chair (*sarx*) et le souffle ou l'esprit (*pneuma*). Si, en *Genèse*, l'important est la mise en commun de la terre et du souffle pour donner la vie, chez Paul, la chair et le souffle sont plutôt mis en opposition.

En *Romains* 8, la chair est associée à des éléments très négatifs comme l'impuissance, le péché, l'emprisonnement, la révolte contre Dieu et la peur. À l'inverse, le souffle ou l'esprit est associé au spirituel, à la vie, à la paix, à Dieu, au Christ, à la justice, à la résurrection, à la filiation de Dieu, à l'héritage et à la gloire. Cette opposition souligne le cœur même du message de Paul qui propose à son lectorat un passage de la mort à la vie, de la chair à l'esprit.

Mais attention, ce passage est déjà commencé. En effet, « l'Esprit de Dieu habite en vous » (*Romains* 8, 9). Notre corps de chair va mourir un jour, mais l'Esprit qui est déjà avec nous permet de vivre de sa vie. Nous sommes des êtres de chair et de souffle ; paradoxalement, nous sommes à la fois marqués par la finitude et par la vie éternelle.

Sébastien Doane

DOM8426.indd 37 20-04-09 11:15

SOMMAIRE
ÉDITION DOMINICALE

5 JUILLET 2020
VOL. 84, NUMÉRO 26

2 **Billet : « Attelés » avec le Christ**

3 **Liturgie de la messe**

23 **Chants pour la célébration**

28 **Pour une célébration dominicale de la Parole**

PRIER ET RÉFLÉCHIR EN ÉGLISE

29 **ÉDITORIAL**
Sortir de notre petit monde

31 **PAROLE DE DIEU**
De relation en relation

33 **PRIÈRE**

34 **TÉMOINS DE LA FOI**
Athanase de l'Athos, moine et fondateur

35 **AUJOURD'HUI**
Le célibat : du cri à la gratitude

37 **MOTS DE LA FOI**
Êtes-vous de chair ou de souffle ?

Prions en Église, édition dominicale, est publié cinquante-deux fois par année par NOVALIS sous la responsabilité de Bayard Presse Canada inc. (prionseneglise.ca)

Pour commentaires : prionseneglise@novalis.ca

Pour abonnements : sac@novalis.ca

Éditeur : Hugues de Foucauld

Éditeur délégué : Jonathan Guilbault

Éditeur adjoint : Simon Maltais

Conseiller éditorial : Jacques Lison

Rédacteur en chef : Jean Grou

Rédactrice en chef adjointe : Sylvie Marcoux

Responsable de la musique : Robert Miron

Infographiste : Nathalie Ménard

Illustrations : Danicka Raymond

Photo couverture : Paysage de Sibérie, Russie ; Starover Sibiriak / shutterstock.com / 1464495287

Textes liturgiques :
© A.E.L.F., Paris. Tous droits réservés. Reproduits avec la permission de la Conférence des évêques catholiques du Canada, Ottawa. Extraits tirés des Assemblées dominicales en attente de célébration eucharistique, Copyright © Concacan Inc., 1995. Tous droits réservés.

Chants : reproduits avec l'autorisation des éditeurs

Textes d'appui (introduction, suggestion de prière universelle, etc.) et *Prier et réfléchir en Église* :
© 2020 Novalis (Bayard Presse Canada inc.)

Dépôt légal : Bibliothèque nationale du Canada
ISSN 0383-8277

Abonnements :
C. P. 11050, succursale Centre-ville
Montréal, Québec H3C 4Y6
Téléphone : 514 278-3025
4475, rue Frontenac
Montréal, Québec H2H 2S2

Ligne sans frais au Québec et en Ontario :
1 800 668-2547 (1 800 NOVALIS)

FSC www.fsc.org
MIXTE
Papier issu de sources responsables
FSC® C011825

PrionsenÉglise

Bon de commande

PRIÈRES POUR LES MOMENTS DIFFICILES

Isabelle Chevigny

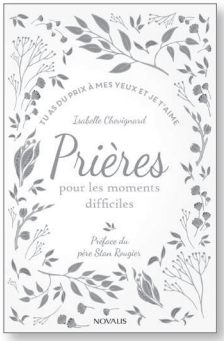

144 pages ;
11,5 x 15,5 cm

Qui n'a pas prié un jour pour un proche vivant un moment difficile ? Ce livret met en mots ce que l'on voudrait confier au Seigneur quand un être qui nous est cher traverse une épreuve. Il contient une soixantaine de prières pour nous rapprocher à la fois de Dieu et de celui ou celle que nous aimons et qui vit des difficultés. Ces prières partent de situations concrètes : un proche aux prises avec un deuil, une dépendance, un handicap physique… Il recense ainsi de nombreux cas de figure dans lesquels prier peut s'avérer salutaire, aussi bien pour la personne aidante que pour celle qui est aidée.

CODE	TITRE(S)	QTÉ	PRIX *	TOTAL
210931	PRIÈRES POUR LES MOMENTS DIFFICILES	_____	15,70 $	_____
210937	ABÉCÉDAIRE DE L'ÉCOLOGIE JOYEUSE	_____	26,20 $	_____
210938	PARLER DE LA CRÉATION APRÈS *LAUDATO SI'*	_____	26,20 $	_____
			Frais d'envoi	**7,00 $**

* Les prix sont modifiables sans préavis.
Ils incluent les taxes et ne sont valables que pour le Québec. Pour une livraison dans une autre province, veuillez effectuer votre transaction sur le Web ou par téléphone pour connaître les taxes applicables.

Aucune facturation sur cette offre.

TOTAL

Nom _____ N° client _____

App. _____ Adresse _____

Ville _____ Prov. _____ Code postal _____

Téléphone _____ Courriel _____

Mode de paiement : ☐ chèque à l'ordre de Bayard Presse Canada ☐ Visa ☐ MasterCard

N° de carte _____ Exp. _____
mois / année

Signature _____

☐ Cochez cette case si vous désirez recevoir des communications de la part des Éditions Novalis.
Vous pouvez vous désinscrire de cette liste en tout temps sur *novalis.ca*.

2007D

Novalis C. P. 11050, succ. Centre-ville, Montréal, QC H3C 4Y6
Téléphone : 514 278-3025 ou 1 800 668-2547
sac@novalis.ca • novalis.ca • prionseneglise.ca

EN VEDETTE CE MOIS-CI

- 228 pages
- 14,5 x 19 cm

ABÉCÉDAIRE DE L'ÉCOLOGIE JOYEUSE

Éric de Kermel

L'écrivain et journaliste Éric de Kermel nous donne ici des repères essentiels pour comprendre l'écologie d'aujourd'hui. Selon lui, la lucidité écologique, défendue à l'heure actuelle par un certain nombre de théoriciens de l'effondrement, ne doit pas être un combat triste, mais joyeux. Dans la foulée de l'écologie intégrale et de l'encyclique *Laudato si'*, il nous invite à interroger les liens qui nous unissent les uns aux autres. En cultivant ces mêmes liens, sous le signe de la créativité et de la joie, il est convaincu que nous verrons dans l'effondrement une chance de recommencement pour chacun et chacune d'entre nous.

- 192 pages
- 14,5 x 19 cm

PARLER DE LA CRÉATION APRÈS *LAUDATO SI'*

Collectif sous la direction d'Elena Lasida

L'encyclique *Laudato si'* du pape François nous convie à une véritable conversion écologique. Elle est un appel à transformer en profondeur nos modes de vie. Selon le Saint-Père, nous devons créer un nouveau rapport au monde et aux autres. Les grands récits de la Création peuvent nous y aider. Ce collectif nous donne les clés d'une relecture chrétienne de ces récits en alliant les regards catholiques, protestants et orthodoxes. Il jette une lumière nouvelle sur l'acte créateur et sur la place de l'être humain dans la nature pour nous permettre de vivre l'écologie intégrale dans toutes ses dimensions.

BON DE COMMANDE À LA PAGE PRÉCÉDENTE