PrionsenÉglise

CHAQUE JOUR, LE SOUFFLE DE LA PAROLE DE DIEU

3 mai 2020

4e DIMANCHE DE PÂQUES

« Il me conduit par le juste chemin pour l'honneur de son nom. »

***Psaume* 22, 3**

ÉDITION DOMINICALE ● VOL. 84, N°17
PRIONSENEGLISE.CA

DOM8417.indd 1 2020-01-17 10:32

4e dimanche de Pâques A

LITURGIE DES HEURES : SEMAINE IV BLANC

Berger et porte de la vie

Les publicités ciblent nos besoins et nos faims. Elles promettent le succès, la santé, la jeunesse éternelle. De prétendus maîtres spirituels se présentent comme modèles pour libérer notre vie du stress et assurer notre épanouissement personnel. Merveilleux programme ! Devant ces recettes pour accéder au bonheur et l'attrait que la recherche de nouvelles expériences peut susciter, il y a lieu de discerner.

Nous avons déjà un guide sûr en la personne de Jésus. Il se présente lui-même comme le vrai berger et la porte qui donne accès à Dieu. Nos questions, nos doutes, nos aspirations lui importent. Il vient nous sauver de notre difficulté à aimer et à pardonner. Il promet la liberté et la vie en plénitude. Il nous appelle, par notre nom, à le suivre avec confiance, à former une communauté fraternelle, à être les uns pour les autres de bons bergers et de bonnes bergères. Dans le bruit du quotidien, entendons-nous sa voix ?

En ce dimanche, nous prions pour les vocations, en particulier pour les personnes appelées au sacerdoce et à la vie consacrée. Mais que ce soit comme membres du clergé ou d'une communauté religieuse, comme couples, comme parents, comme célibataires ou comme professionnels, nous avons à découvrir notre manière personnelle et créatrice de confirmer notre vocation baptismale : répandre dans nos milieux de vie la lumière, l'amour et la joie du Christ bon berger.

Lise Hudon-Bonin

DOM8417.indd 2 2020-01-17 10:32

Rites initiaux

Chant d'entrée *(Suggestions p. 23)*

S'il n'y a ni chant d'entrée ni monition, on dit l'antienne d'ouverture qui suit :

(Ps 32, 1.5.6) **Criez au Seigneur votre joie : la terre est remplie de son amour, par sa Parole, les cieux ont été faits, alléluia.**

Salutation

Que le Christ ressuscité, qui nous guide avec sollicitude et nous donne la vie en abondance, soit toujours avec vous.

℟ **Et avec votre esprit.**

Suggestion pour l'acte pénitentiel

Aux messes dominicales, l'aspersion de l'eau bénite peut tenir lieu de préparation pénitentielle.

Nous avons part à la résurrection du Seigneur Jésus. Nous sommes les enfants de Pâques par le baptême qui nous a fait renaître à la vie nouvelle, à la vie qui jaillit du Christ ressuscité. Unis à tous les baptisés du monde, accueillons le signe de l'eau.

Le prêtre prononce sur l'eau une prière d'action de grâce.

Seigneur Dieu tout-puissant, nous te rendons grâce pour cette eau. Tu l'as créée pour féconder la terre et donner à nos corps fraîcheur et pureté. Tu en as fait l'instrument de ta miséricorde ; par elle tu as libéré ton peuple de la servitude et tu as étanché sa soif dans le désert ; par elle, eau sanctifiée quand Jésus fut baptisé au Jourdain, tu as renouvelé notre nature pécheresse dans le bain de la nouvelle naissance. Que cette eau nous rappelle notre baptême et qu'elle nous fasse participer à la joie des baptisés de Pâques.

DOM8417.indd 3 2020-01-17 10:32

Le prêtre circule dans l'assemblée en aspergeant les fidèles pendant qu'on entonne un chant baptismal, par exemple : Par le baptême de renaissance *(I 296, DMV 677)*; Aux sources de la vie *(A 64-47, NOVALIS-ALPEC, DMV 679)*; J'ai vu l'eau vive *(I 132-1, DMV 191).*

Le prêtre conclut par la prière suivante :

Que Dieu tout-puissant nous purifie de nos péchés. Que par la célébration de cette eucharistie, il nous rende dignes d'être des témoins du Christ ressuscité et de participer un jour au festin de son Royaume. **Amen.**

OU Invocation pénitentielle

Vivre ajustés au Christ, favoriser la communion et l'unité entre nous représente un défi de tous les jours. Nous avons nos résistances et nos préjugés envers les autres. Reconnaissons notre besoin de la miséricorde divine.

Seigneur Jésus, tu es le bon berger qui nous appelle à te suivre avec confiance; aide-nous à reconnaître ta voix et prends pitié de nous. **Prends pitié de nous.**

Ô Christ, tu donnes ta vie pour que nous recevions la vie de Dieu; aide-nous à nous ouvrir à ta grâce et prends pitié de nous.

Prends pitié de nous.

Seigneur, tu nous confies les uns aux autres et tu nous appelles à l'unité; aide-nous à voir nos frères et sœurs comme tu les vois et prends pitié de nous. **Prends pitié de nous.**

Que Dieu tout-puissant nous fasse miséricorde, qu'il nous pardonne nos péchés et nous conduise à la vie en abondance qu'il promet. **Amen.**

DOM8417.indd 4 2020-01-17 10:32

Gloire à Dieu

Gloire à Dieu, au plus haut des cieux,
et paix sur la terre aux hommes qu'il aime.

Nous te louons, nous te bénissons, nous t'adorons,
nous te glorifions, nous te rendons grâce,
pour ton immense gloire,
Seigneur Dieu, Roi du ciel, Dieu le Père tout-puissant.

Seigneur, Fils unique, Jésus Christ,
Seigneur Dieu, Agneau de Dieu, le Fils du Père ;
toi qui enlèves le péché du monde, prends pitié de nous ;
toi qui enlèves le péché du monde, reçois notre prière ;
toi qui es assis à la droite du Père, prends pitié de nous.

Car toi seul es saint,
toi seul es Seigneur,
toi seul es le Très-Haut :
Jésus Christ, avec le Saint-Esprit
dans la gloire de Dieu le Père. Amen.

DOM8417.indd 5 2020-01-17 10:32

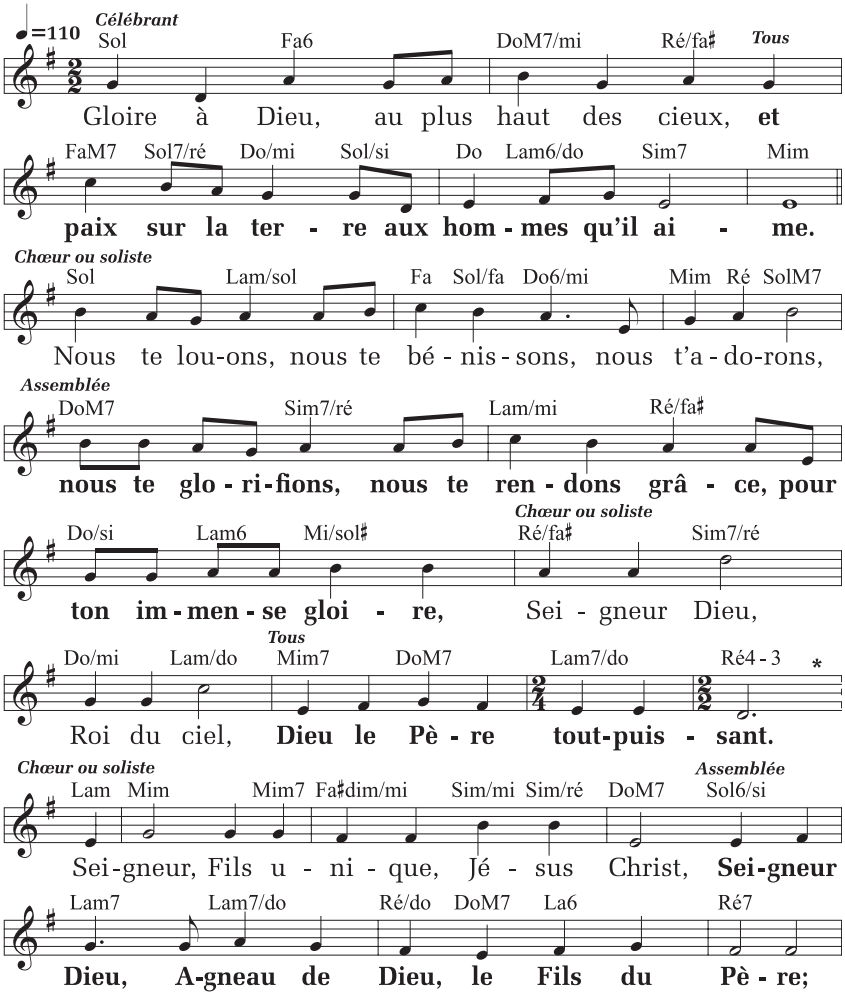

DOM8417.indd 6 2020-01-17 10:32

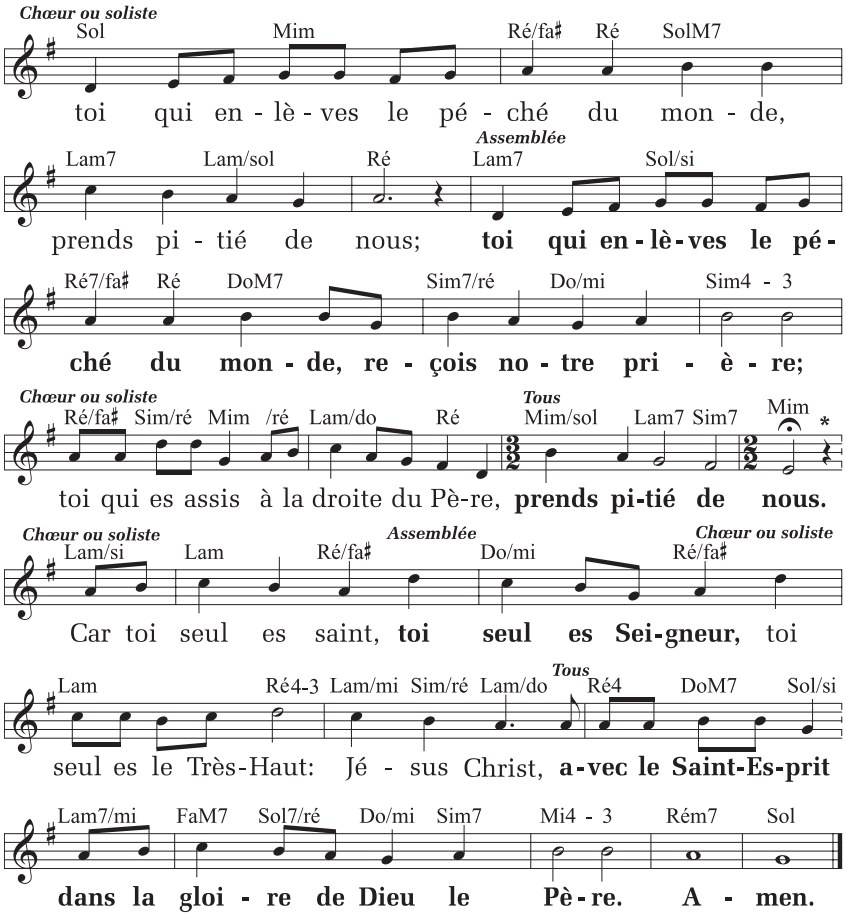

* Bien qu'il soit suggéré d'interpréter ce chant sans reprise, la première phrase du *Gloire à Dieu* pourrait servir de refrain.

© NOVALIS-ALPEC ; T. : AELF ; M. : M. Guimont, « Messe Novalis ».

DOM8417.indd 7 2020-01-17 10:32

Prière

Dieu éternel et tout-puissant, guide-nous jusqu'au bonheur du ciel ; que le troupeau parvienne, malgré sa faiblesse, là où son Pasteur est entré victorieux. Lui qui... **Amen.**

Liturgie de la Parole

1re lecture

Lecture du livre des Actes des Apôtres *(2, 14a.36-41)*

Le jour de la Pentecôte, Pierre, debout avec les onze autres Apôtres, éleva la voix et fit cette déclaration : « Que toute la maison d'Israël le sache donc avec certitude : Dieu l'a fait Seigneur et Christ, ce Jésus que vous aviez crucifié. » Les auditeurs furent touchés au cœur ; ils dirent à Pierre et aux autres Apôtres : « Frères, que devons-nous faire ? » Pierre leur répondit : « Convertissez-vous, et que chacun de vous soit baptisé au nom de Jésus Christ pour le pardon de ses péchés ; vous recevrez alors le don du Saint-Esprit.

« Car la promesse est pour vous, pour vos enfants et pour tous ceux qui sont loin, aussi nombreux que le Seigneur notre Dieu les appellera. » Par bien d'autres paroles encore, Pierre les adjurait et les exhortait en disant : « Détournez-vous de cette génération tortueuse, et vous serez sauvés. »

Alors, ceux qui avaient accueilli la parole de Pierre furent baptisés. Ce jour-là, environ trois mille personnes se joignirent à eux.

Parole du Seigneur. **Nous rendons grâce à Dieu.**

DOM8417.indd 8 2020-01-17 10:32

Psaume *22 (23)*

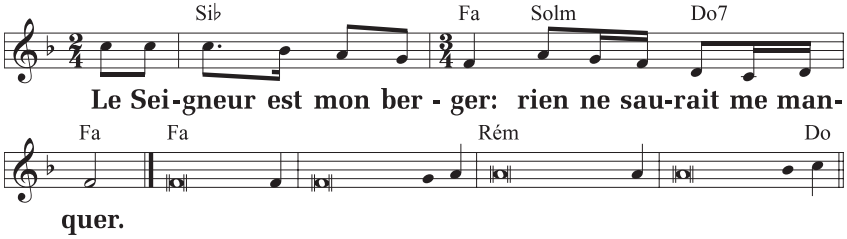

Refrain : Le Cerf ; M. : J. Gelineau ; psalmodie : Bayard Liturgie ; M. Wackenheim.

℟. **Le Seigneur est mon berger :**
rien ne saurait me manquer.

OU Alléluia !

Le Seigneur est mon berger :
je ne manque de rien.
Sur des prés d'herbe fraîche
il me fait reposer. ℟.

Il me mène vers les eaux tranquilles
et me fait revivre ;
il me conduit par le juste chemin
pour l'honneur de son nom. ℟.

Si je traverse les ravins de la mort,
je ne crains aucun mal,
car tu es avec moi,
ton bâton me guide et me rassure. ℟.

Tu prépares la table pour moi
devant mes ennemis ;
tu répands le parfum sur ma tête,
ma coupe est débordante. ℟.

DOM8417.indd 9 2020-01-17 10:32

℟. **Le Seigneur est mon berger :**
rien ne saurait me manquer.

OU Alléluia !

Grâce et bonheur m'accompagnent :
tous les jours de ma vie ;
j'habiterai la maison du Seigneur
pour la durée de mes jours. ℟.

2e lecture

Lecture de la première lettre de saint Pierre apôtre (2, 20b-25)

Bien-aimés, si vous supportez la souffrance pour avoir fait le bien, c'est une grâce aux yeux de Dieu. C'est bien à cela que vous avez été appelés, car c'est pour vous que le Christ, lui aussi, a souffert ; il vous a laissé un modèle afin que vous suiviez ses traces. Lui n'a pas commis de péché ; dans sa bouche, on n'a pas trouvé de mensonge. Insulté, il ne rendait pas l'insulte, dans la souffrance, il ne menaçait pas, mais il s'abandonnait à Celui qui juge avec justice. Lui-même a porté nos péchés, dans son corps, sur le bois, afin que, morts à nos péchés, nous vivions pour la justice. Par ses blessures, nous sommes guéris. Car vous étiez errants comme des brebis ; mais à présent vous êtes retournés vers votre berger, le gardien de vos âmes.

Parole du Seigneur. **Nous rendons grâce à Dieu.**

DOM8417.indd 10 2020-01-17 10:32

Acclamation *(Jn 10, 14)*

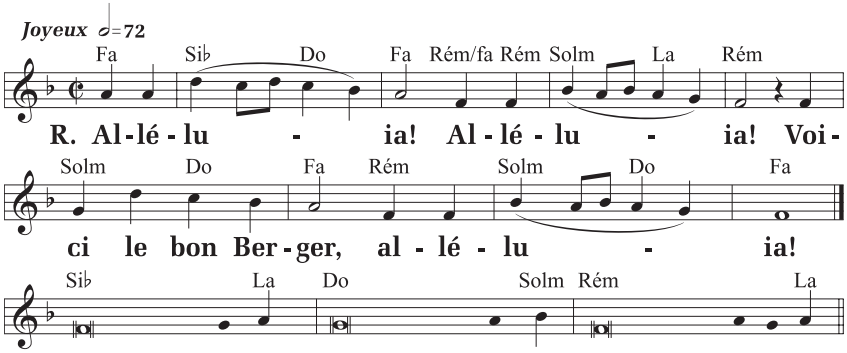

X 928-1/U 163-1, ADF © Studio SM; T. : D. Rimaud/© CNPL; M. : J. Berthier.

Alléluia. Alléluia. Je suis le bon pasteur, dit le Seigneur; je connais mes brebis et mes brebis me connaissent. **Alléluia.**

Évangile

Le Seigneur soit avec vous. ℟ **Et avec votre esprit.**

✠ ***Évangile de Jésus Christ selon saint Jean** (10, 1-10)*

℟ **Gloire à toi, Seigneur!**

En ce temps-là, Jésus déclara : « Amen, amen, je vous le dis : celui qui entre dans l'enclos des brebis sans passer par la porte, mais qui escalade par un autre endroit, celui-là est un voleur et un bandit. Celui qui entre par la porte, c'est le pasteur, le berger des brebis. Le portier lui ouvre, et les brebis écoutent sa voix. Ses brebis à lui, il les appelle chacune par son nom, et il les fait sortir. Quand il a poussé dehors toutes les siennes, il marche à leur tête, et les brebis le suivent, car elles connaissent sa voix. Jamais elles ne suivront un étranger, mais elles s'enfuiront loin de lui, car elles ne connaissent pas la voix des étrangers. »

Jésus employa cette image pour s'adresser aux pharisiens, mais eux ne comprirent pas de quoi il leur parlait. C'est

DOM8417.indd 11 2020-01-17 10:32

pourquoi Jésus reprit la parole : « Amen, amen, je vous le dis : Moi, je suis la porte des brebis. Tous ceux qui sont venus avant moi sont des voleurs et des bandits ; mais les brebis ne les ont pas écoutés. Moi, je suis la porte. Si quelqu'un entre en passant par moi, il sera sauvé ; il pourra entrer ; il pourra sortir et trouver un pâturage. Le voleur ne vient que pour voler, égorger, faire périr. Moi, je suis venu pour que les brebis aient la vie, la vie en abondance. »

Acclamons la Parole de Dieu.

Louange à toi, Seigneur Jésus !

Homélie — Profession de foi

Symbole des Apôtres

Je crois en Dieu, le Père tout-puissant,
créateur du ciel et de la terre.

Et en Jésus Christ, son Fils unique, notre Seigneur,
qui a été conçu du Saint-Esprit, est né de la Vierge Marie,
a souffert sous Ponce Pilate, a été crucifié,
est mort et a été enseveli,
est descendu aux enfers,
le troisième jour est ressuscité des morts,
est monté aux cieux,
est assis à la droite de Dieu le Père tout-puissant,
d'où il viendra juger les vivants et les morts.

Je crois en l'Esprit Saint,
à la sainte Église catholique,
à la communion des saints,
à la rémission des péchés,
à la résurrection de la chair,
à la vie éternelle. Amen.

DOM8417.indd 12 2020-01-17 10:32

Suggestion de prière universelle

Introduction

Avec confiance, présentons au Seigneur les besoins de l'Église et de notre monde.

Dieu bon berger, entends et exauce notre prière.

Intentions

Vois, Seigneur, les hommes et les femmes qui consacrent leur vie au service de l'Évangile ; qu'ils empruntent avec confiance de nouveaux chemins pour l'annoncer dans le monde d'aujourd'hui.

Vois, Seigneur, les personnes qui s'engagent dans le mariage ou le célibat ; qu'elles s'épanouissent et soient des instruments de paix et d'unité dans leur famille, leur travail, leur quartier et leur communauté.

Vois, Seigneur, les chefs des pays en guerre ; qu'ils ouvrent la porte au dialogue et à la négociation pour une paix juste et durable.

Vois, Seigneur, les jeunes en quête de leur propre identité et du sens de leur vie ; que ta parole les attire, les éclaire et les guide.

Vois, Seigneur, notre communauté ; qu'elle forme une famille unie où s'exercent la confiance mutuelle, le pardon et le partage.

*On ajoute d'autres intentions qui tiennent compte de l'actualité.**

* Recevez chaque semaine trois intentions de prière reliées à l'actualité en vous abonnant à ***Un temps pour prier*** : untempspourprier.ca.

DOM8417.indd 13 2020-01-17 10:32

Prière de conclusion

Seigneur Dieu, tu as envoyé ton Fils Jésus comme berger de notre monde. Donne-nous ton Esprit afin que nous reconnaissions sa voix et que nous le suivions sur son chemin de vie, de lumière et de liberté. Nous te le demandons par ce même Jésus, le Christ, notre Seigneur. **Amen.**

Liturgie eucharistique

Préparation des dons

Louange à Dieu pour le pain

Tu es béni, Dieu de l'univers, toi qui nous donnes ce pain, fruit de la terre et du travail des hommes ; nous te le présentons : il deviendra le pain de la vie.

Béni soit Dieu, maintenant et toujours !

Louange à Dieu pour le vin

Tu es béni, Dieu de l'univers, toi qui nous donnes ce vin, fruit de la vigne et du travail des hommes ; nous te le présentons : il deviendra le vin du Royaume éternel.

Béni soit Dieu, maintenant et toujours !

Prions ensemble, au moment d'offrir le sacrifice de toute l'Église.

Pour la gloire de Dieu et le salut du monde.

DOM8417.indd 14 2020-01-17 10:32

Prière sur les offrandes

Donne-nous, Seigneur, de te rendre grâce toujours par ces mystères de Pâques ; ils continuent en nous ton œuvre de rédemption, qu'ils nous soient une source intarissable de joie. Par Jésus… **Amen.**

Prière eucharistique

Le Seigneur soit avec vous. **Et avec votre esprit.**

Élevons notre cœur. **Nous le tournons vers le Seigneur.**

Rendons grâce au Seigneur notre Dieu.
Cela est juste et bon.

5e préface de Pâques *(17)*

Le Christ, prêtre et victime

Vraiment, il est juste et il est bon de te glorifier, Seigneur, en tout temps, mais plus encore en ces jours où le Christ, notre Pâque, a été immolé : quand il livre son corps sur la croix, tous les sacrifices de l'Ancienne Alliance parviennent à leur achèvement ; et quand il s'offre pour notre salut, il est à lui seul l'autel, le prêtre et la victime. C'est pourquoi le peuple des baptisés, rayonnant de la joie pascale, exulte par toute la terre, tandis que les anges dans le ciel chantent sans fin l'hymne de ta gloire :

DOM8417.indd 15 2020-01-17 10:32

Saint ! Saint ! Saint, le Seigneur, Dieu de l'univers !
Le ciel et la terre sont remplis de ta gloire.
Hosanna au plus haut des cieux.
Béni soit celui qui vient au nom du Seigneur.
Hosanna au plus haut des cieux.

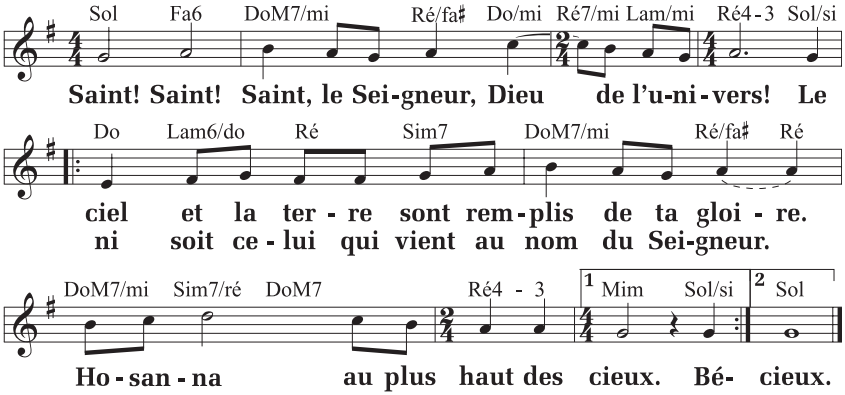

© NOVALIS-ALPEC ; T. : AELF ; M. : M. Guimont, « Messe Novalis ».

Prière eucharistique III

Tu es vraiment saint, Dieu de l'univers, et toute la création proclame ta louange, car c'est toi qui donnes la vie, c'est toi qui sanctifies toutes choses, par ton Fils, Jésus Christ, notre Seigneur, avec la puissance de l'Esprit Saint ; et tu ne cesses de rassembler ton peuple, afin qu'il te présente partout dans le monde une offrande pure.

C'est pourquoi nous voici rassemblés devant toi, et, dans la communion de toute l'Église, en ce premier jour de la semaine nous célébrons le jour où le Christ est ressuscité d'entre les morts. Par lui, que tu as élevé à ta droite, Dieu tout-puissant, nous te supplions de consacrer toi-même les offrandes que nous

DOM8417.indd 16 2020-01-17 10:32

apportons : sanctifie-les par ton Esprit pour qu'elles deviennent le corps ✠ et le sang de ton Fils Jésus Christ, notre Seigneur, qui nous a dit de célébrer ce mystère.

La nuit même où il fut livré, il prit le pain, en te rendant grâce il le bénit, il le rompit et le donna à ses disciples, en disant : « Prenez, et mangez-en tous : ceci est mon corps livré pour vous. »

De même, à la fin du repas, il prit la coupe, en te rendant grâce il la bénit, et la donna à ses disciples, en disant : « Prenez, et buvez-en tous, car ceci est la coupe de mon sang, le sang de l'Alliance nouvelle et éternelle, qui sera versé pour vous et pour la multitude en rémission des péchés. Vous ferez cela, en mémoire de moi. »

2 Quand nous mangeons ce pain et buvons à cette coupe, nous célébrons le mystère de la foi :

Nous rappelons ta mort, Seigneur ressuscité,
et nous attendons que tu viennes.

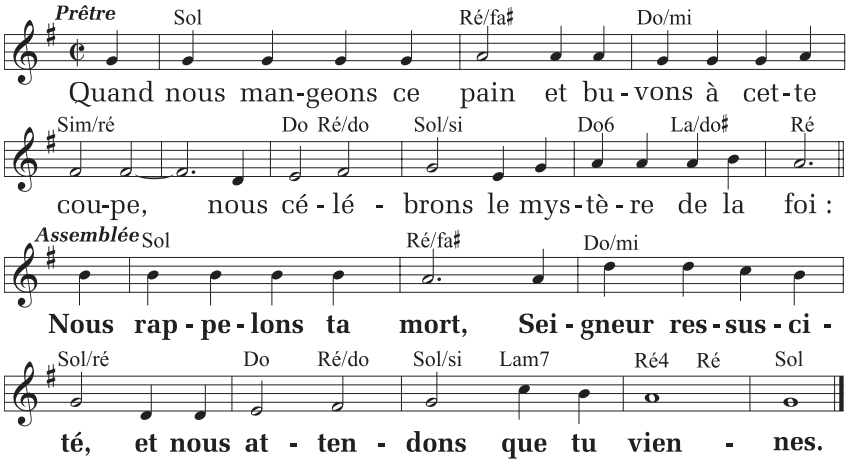

© NOVALIS-ALPEC ; T. : AELF ; M. : M. Guimont, « Messe pour un temps nouveau ».

DOM8417.indd 17 2020-01-17 10:32

En faisant mémoire de ton Fils, de sa passion qui nous sauve, de sa glorieuse résurrection et de son ascension dans le ciel, alors que nous attendons son dernier avènement, nous présentons cette offrande vivante et sainte pour te rendre grâce.

Regarde, Seigneur, le sacrifice de ton Église, et daigne y reconnaître celui de ton Fils qui nous a rétablis dans ton Alliance ; quand nous serons nourris de son corps et de son sang et remplis de l'Esprit Saint, accorde-nous d'être un seul corps et un seul esprit dans le Christ.

Que l'Esprit Saint fasse de nous une éternelle offrande à ta gloire, pour que nous obtenions un jour les biens du monde à venir, auprès de la Vierge Marie, la bienheureuse Mère de Dieu, avec saint Joseph, son époux, avec les Apôtres, les martyrs, (saint…) et tous les saints, qui ne cessent d'intercéder pour nous.

Et maintenant, nous te supplions, Seigneur ; par le sacrifice qui nous réconcilie avec toi, étends au monde entier le salut et la paix. Affermis la foi et la charité de ton Église au long de son chemin sur la terre ; veille sur ton serviteur le pape N. et notre évêque N., l'ensemble des évêques, les prêtres, les diacres, et tout le peuple des rachetés. Écoute les prières de ta famille assemblée devant toi, et ramène à toi, Père très aimant, tous tes enfants dispersés.

Pour nos frères défunts, pour les hommes qui ont quitté ce monde, et dont tu connais la droiture, nous te prions : reçois-les dans ton Royaume, où nous espérons être comblés de ta gloire, tous ensemble et pour l'éternité, par le Christ, notre Seigneur, par qui tu donnes au monde toute grâce et tout bien.

DOM8417.indd 18 2020-01-17 10:32

Par lui, avec lui et en lui, à toi, Dieu le Père tout-puissant, dans l'unité du Saint-Esprit, tout honneur et toute gloire, pour les siècles des siècles. **Amen.**

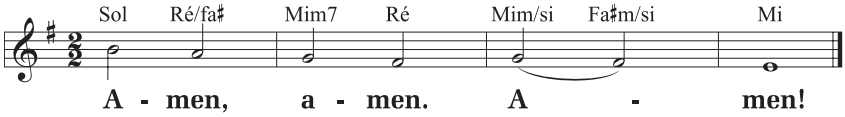

© NOVALIS-ALPEC ; M. : M. Guimont, « Messe Novalis ».

Communion

Notre Père

Unis dans le même Esprit, nous pouvons dire avec confiance la prière que nous avons reçue du Sauveur :

Notre Père qui es aux cieux, | que ton nom soit sanctifié, | que ton règne vienne, | que ta volonté soit faite sur la terre comme au ciel. | Donne-nous aujourd'hui notre pain de ce jour. | Pardonne-nous nos offenses, comme nous pardonnons aussi à ceux qui nous ont offensés. | Et ne nous laisse pas entrer en tentation, | mais délivre-nous du Mal.

Délivre-nous de tout mal, Seigneur, et donne la paix à notre temps : par ta miséricorde, libère-nous du péché, rassure-nous devant les épreuves en cette vie où nous espérons le bonheur que tu promets et l'avènement de Jésus Christ, notre Sauveur.

Car c'est à toi qu'appartiennent | le règne, la puissance et la gloire | pour les siècles des siècles !

DOM8417.indd 19 2020-01-17 10:32

Échange de la paix

Seigneur Jésus Christ, tu as dit à tes Apôtres : « Je vous laisse la paix, je vous donne ma paix » : ne regarde pas nos péchés mais la foi de ton Église ; pour que ta volonté s'accomplisse, donne-lui toujours cette paix, et conduis-la vers l'unité parfaite, toi qui règnes pour les siècles des siècles. **Amen.**

Que la paix du Seigneur soit toujours avec vous.

Et avec votre esprit.

Si cela convient, le diacre ou le prêtre invite les membres de l'assemblée à se donner la paix.

Fraction du pain

Agneau de Dieu, qui enlèves le péché du monde,
prends pitié de nous. *(bis)*
Agneau de Dieu, qui enlèves le péché du monde,
donne-nous la paix.

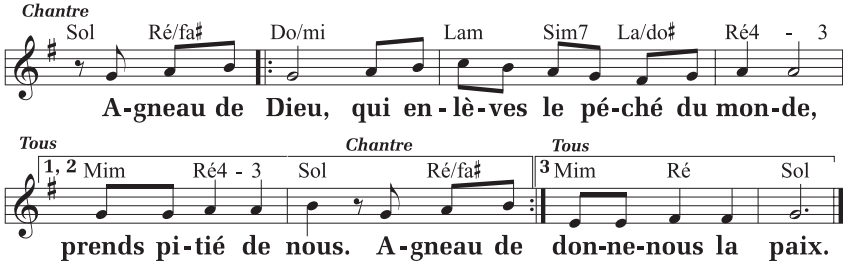

© NOVALIS-ALPEC ; T. : AELF ; M. : M. Guimont, « Messe Novalis ».

DOM8417.indd 20 2020-01-17 10:32

Communion

Le prêtre complète, à voix basse, sa préparation personnelle à la communion, par l'une des prières suivantes :

Seigneur Jésus Christ, Fils du Dieu vivant, selon la volonté du Père et avec la puissance du Saint-Esprit, tu as donné, par ta mort, la vie au monde ; que ton corps et ton sang me délivrent de mes péchés et de tout mal ; fais que je demeure fidèle à tes commandements et que jamais je ne sois séparé de toi.

OU Seigneur Jésus Christ, que cette communion à ton corps et à ton sang n'entraîne pour moi ni jugement ni condamnation ; mais qu'elle soutienne mon esprit et mon corps et me donne la guérison.

Montrant aux fidèles le pain eucharistique, le prêtre les invite à la communion en ces termes :

Heureux les invités au repas du Seigneur !
Voici l'Agneau de Dieu qui enlève le péché du monde.

Seigneur, je ne suis pas digne de te recevoir ;
mais dis seulement une parole et je serai guéri.

Chant de communion *(Suggestions p. 23)*

S'il n'y a pas de chant, on dit l'antienne de la communion qui suit :

Il est ressuscité, Jésus, le vrai Pasteur, lui qui a donné sa vie pour son troupeau, lui qui a choisi de mourir pour nous sauver, alléluia.

Prière après la communion

Père tout-puissant et Pasteur plein de bonté, veille sur tes enfants avec tendresse ; tu nous as sauvés par le sang de ton Fils : ouvre-nous une demeure dans le Royaume des cieux. Par Jésus... **Amen.**

DOM8417.indd 21 2020-01-17 10:32

Rite de conclusion

On peut faire l'annonce des événements et des activités qui touchent la vie de la communauté.

Le Seigneur soit avec vous. ∾ **Et avec votre esprit.**

Bénédiction solennelle

Par la résurrection de son Fils unique, Dieu vous a fait la grâce du salut, il a fait de vous ses enfants : ensemble, bénissez-le pour une telle adoption ∾ **Amen.**

En vous reprenant ainsi dans son Fils, il vous a offert sa propre liberté : qu'il vous donne part à sa vie éternelle. ∾ **Amen.**

Dans le baptême, vous êtes déjà ressuscités avec le Christ, vivez dès maintenant en enfants du Royaume. ∾ **Amen.**

Et que Dieu tout-puissant vous bénisse, le Père, le Fils ✠ et le Saint-Esprit. ∾ **Amen.**

Le diacre ou le prêtre dit :

Allez, dans la paix du Christ. ∾ **Nous rendons grâce à Dieu.**

Chant d'envoi *(Suggestion p. 23)*

OBJECTIF-VIE

SELON SON CŒUR

- Je prie le Seigneur de susciter au sein de nos communautés des bergers et des bergères selon son cœur.
- Le Seigneur m'appelle dans ma vie de tous les jours ; je cherche à reconnaître sa voix dans les heures de joie comme dans les moments difficiles.
- Je m'efforce de changer mon regard sur les personnes que j'ai tendance à juger négativement.

DOM8417.indd 22 2020-01-17 10:32

Chants pour la célébration

SUGGESTIONS

3 MAI

4e DIMANCHE DE PÂQUES

Chant d'entrée : Célébrons l'appel *(O 59-65, NOVALIS-ALPEC)*; Si le Père vous appelle *(O 154-1/T 154-1, DMV 721)*; Dieu nous appelle *(R. Lebel)*; Pasteur d'un peuple en marche *(D 305-1)*; Jour du vivant *(IP 34-92-8/I 34-92-8, DMV 561)*.

Chant de communion ou prolongement de la communion : Avec ses enfants de la terre *(DY 48-81)*; Dans le creux de nos mains *(ID 362/D 362, DMV 323)*; Tu es mon berger, ô Seigneur *(X 738/D 6, DMV 356)*; Seigneur, à qui irions-nous?, *(R. Lebel)*; Tu es la vraie lumière *(D 86 bis, DMV 595)*.

Chant à Marie : Bienheureuse Vierge Marie *(NOVALIS-ALPEC)*; Il reviendra *(R. Lebel)*.

Chant d'envoi : Allez, je vous envoie *(R. Lebel, DMV 723)*.

DOM8417.indd 23 2020-01-17 10:32

CÉLÉBRONS L'APPEL

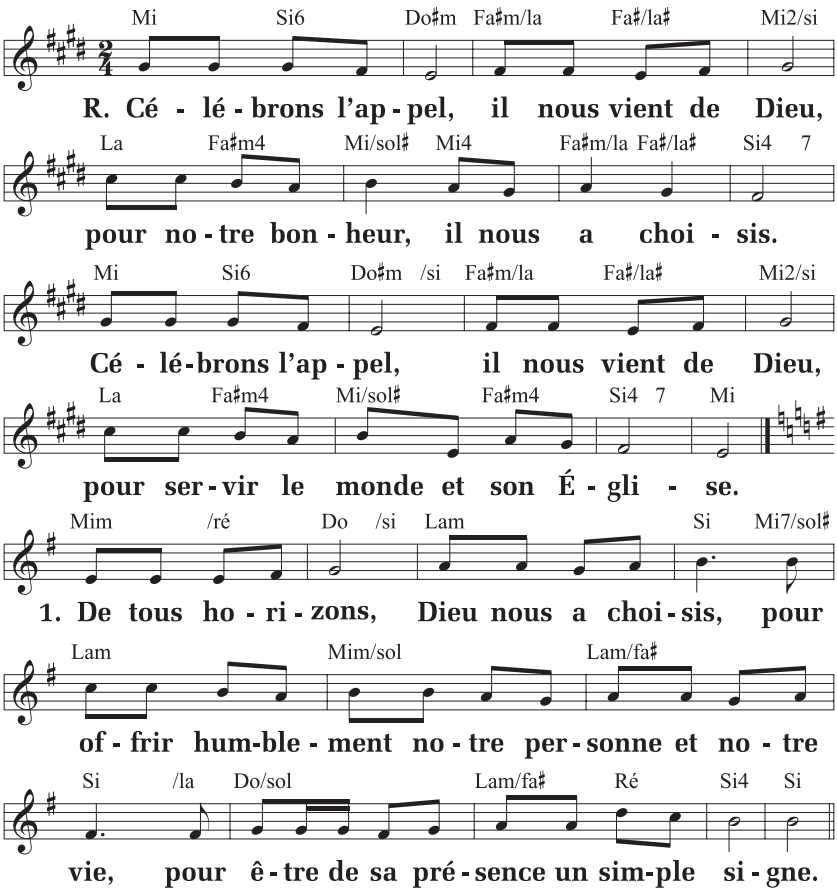

2. De tous horizons, Dieu nous a choisis,
pour porter attention aux plus petits, aux plus souffrants,
pour être de sa présence un simple signe.

O 59-65, © NOVALIS-ALPEC ; T. et M. : P. Vallée (30 Engagement, t. 2).

DOM8417.indd 24 2020-01-17 10:32

CHRIST EST VRAIMENT RESSUSCITÉ

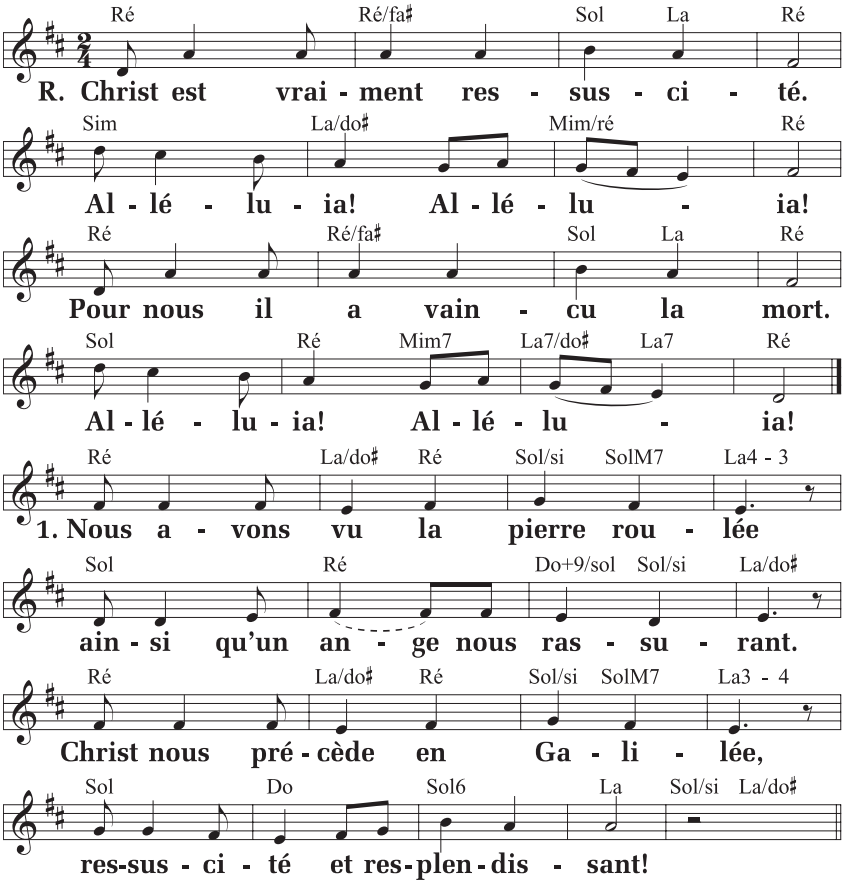

4. Il est la porte des brebis,
le bon berger, notre pasteur.
Pour nous, il a donné sa vie ;
sa voix nous guide au vrai bonheur.

© Éd. de par le Monde ; T. et M. : P. Gauthier.

DOM8417.indd 25 2020-01-17 10:32

AVEC SES ENFANTS DE LA TERRE

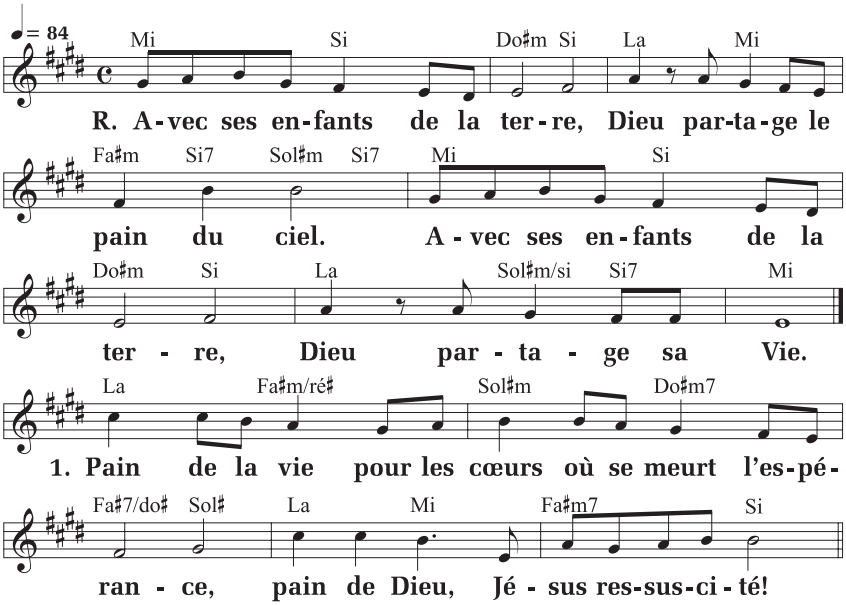

2. **Pain de la paix**
   pour les cœurs qui désarment la guerre,
   pain de Dieu, Jésus ressuscité !

3. **Pain du pardon**
   pour les cœurs affamés de tendresse,
   pain de Dieu, Jésus ressuscité !

4. **Pain d'avenir**
   pour les cœurs écrasés sous l'épreuve,
   pain de Dieu, Jésus ressuscité !

DOM8417.indd 26 2020-01-17 10:32

6. **Pain de la joie**
pour les cœurs assombris de tristesse,
pain de Dieu, Jésus ressuscité !

7. **Pain de l'amour**
pour les cœurs que révolte la haine,
pain de Dieu, Jésus ressuscité !

DY 48-81, Bayard Liturgie ; T. : M. Scouarnec ; M. : J. Akepsimas.

ALLEZ ! JE VOUS ENVOIE

1. **Je vous envoie au beau milieu d'un monde**
où Dieu pourtant m'a déjà envoyé.
Mais, désormais, c'est par vous qu'il rencontre
les cœurs blessés qu'il cherche à visiter.

Refrain : **Allez ! je vous envoie porter la Bonne Nouvelle.**
Allez ! je vous envoie par toute la terre.

2. **N'emportez rien sinon pour tout bagage**
qu'un peu de pain pétri au quotidien !
L'amour n'est rien si nul ne le partage,
si votre cœur ne lui donne des mains.

Éd. Pontbriand ; T. et M. : R. Lebel (DMV 723).

DOM8417.indd 27 2020-01-17 10:32

Pour une célébration dominicale de la Parole

Prière d'ouverture

Nous sommes le peuple que Dieu conduit :
laissons l'Esprit animer notre prière.
(Silence)
Père, tu nous donnes Jésus, notre Sauveur,
pour être le pasteur de ton peuple.
Nous t'en prions :
que ton Esprit nous apprenne à écouter la voix
de ce berger qui nous guide vers toi.
Lui qui… **Amen.**

Prière finale

Seigneur Jésus,
toi le vrai berger, la porte des brebis,
nous avons écouté ta Parole,
(nous avons partagé ton pain)
et nous te rendons grâce.
Donne-nous de répondre à ton appel
en nous mettant au service de nos frères
et de ton Église
pour que ton Nom
soit connu de tous ceux qui cherchent,
toi le Vivant qui nous sauve
pour les siècles des siècles. **Amen.**

Prière finale : Signes d'aujourd'hui, *n° 159, p. 73.*

PHOTO : COURTOISIE CÉCC.

DOM8417.indd 28 2020-01-17 10:32

ÉDITORIAL

Proximité et service

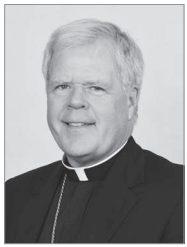

Mgr Gerard Bergie

Avant une célébration de la confirmation, j'assemblais mon bâton pastoral dans la sacristie de l'église lorsqu'un servant de messe m'a demandé : « Qu'est-ce que cette chose ? » J'ai répondu en disant que ce n'était pas « une chose » et que ça s'appelait un bâton pastoral. Alors il m'a demandé : « Frappez-vous le monde avec ? » Je lui ai assuré que ce n'était pas une arme, et je lui ai dit que c'était un signe et un symbole de ce que je suis appelé à être : un pasteur. Ma réponse a semblé le rassurer.

Le quatrième dimanche de Pâques, cette année le 3 mai, l'Église célèbre la Journée mondiale de prière pour les vocations, et l'évangile porte sur Jésus, qui est le Bon Pasteur. Cette image est au centre de la conception que j'ai de ma vocation d'évêque.

Dans la lecture évangélique de ce dimanche, Jésus affirme que les brebis connaissent la voix du pasteur et, donc, qu'elles le suivent. Il souligne que jamais elles ne suivraient un étranger. Au contraire, elles s'enfuiraient loin de lui, car elles ne reconnaîtraient pas sa voix. Le pasteur doit être présent auprès du troupeau confié à ses soins. C'est ainsi que brebis et pasteur apprennent à se connaître et à s'aimer mutuellement.

Dans une allocution devant les prêtres du diocèse de Rome, le pape François a déclaré : « Ainsi, à l'image du Bon Pasteur, le prêtre est un homme de miséricorde et de compassion, proche de son peuple et serviteur de tous. C'est un critère pastoral que

PHOTO : COURTOISIE CÉCC.

DOM8417.indd 29 2020-01-17 10:32

je voudrais vraiment souligner : la proximité. La proximité et le service, mais la proximité, être proche ! » (Discours prononcé à Rome le 6 mars 2014) Le pape François nous rappelle que pour être un bon prêtre ou un bon évêque, on doit être proche du peuple qu'on est appelé à servir. Ainsi, la foi grandit et la confiance est renforcée.

Le pasteur doit être présent auprès du troupeau confié à ses soins. C'est ainsi que brebis et pasteur apprennent à se connaître et à s'aimer mutuellement.

À l'occasion de la Journée mondiale de prière pour les vocations, nous prions Jésus, le Bon Pasteur, d'apporter espoir et guérison à son Église par l'entremise de ceux et celles qui sont appelés à servir comme évêques, prêtres, diacres, religieux et religieuses. Nous demandons instamment à avoir plus de pasteurs qui sont des serviteurs humbles et saints, qui connaissent et aiment les brebis.

Mgr Gerard Bergie,
évêque de St. Catharines

DOM8417.indd 30 2020-01-17 10:32

La porte, le portier et le berger

On relira d'abord l'évangile p. 11

Dans l'imaginaire collectif, la porte évoque l'ouverture ou la fermeture entre deux mondes. Fermée, la porte sépare ou protège. Ouverte, elle permet de relier l'intérieur et l'extérieur. Symbole d'accès à un espace ou de sortie, elle marque la séparation entre un dedans et un dehors. Dans la lecture évangélique de ce dimanche, Jésus se présente comme la porte : « Moi, je suis la porte. Si quelqu'un entre en passant par moi, il sera sauvé ; il pourra entrer ; il pourra sortir et trouver un pâturage. » (*Jean* 10, 9) Jésus est généralement associé aux images du berger, de la lumière, du pain de vie, de la vigne, du chemin, de la vérité, de la vie… La figure de la porte nous est moins familière. Quel message tirer de cette parabole ?

Contexte de la parabole

Pour mieux comprendre ce passage des évangiles en ce dimanche du bon pasteur, qui est aussi la Journée mondiale de prière pour les vocations, il convient de le situer dans le prolongement des trois chapitres précédents de *Jean* : quelques jours avant la fête des Tentes et de la Dédicace du Temple, Jésus monte clandestinement à Jérusalem (ch. 7). Dans la ville sainte, il pardonne à une femme adultère (ch. 8) et guérit un aveugle de naissance (ch. 9). L'hostilité des pharisiens contre lui augmente à mesure que plusieurs personnes croient en lui. Le dernier en date est l'aveugle de naissance. Cet homme, guéri par Jésus un jour de sabbat, mais exclu à cause de sa foi en lui, peut être considéré comme une brebis expulsée du troupeau par les pharisiens. Agissant à l'opposé de ces der-

DOM8417.indd 31 2020-01-17 10:32

niers, Jésus l'accueille et se présente comme la porte de la bergerie. Dès lors, il oppose le vrai berger, celui qui entre par la porte, au « voleur » et au « bandit » (les pharisiens) qui escaladent le mur.

La porte et le portier

La fête des Tentes rappelle l'exode d'Israël et son séjour dans le désert. C'est dans le sillage de cette fête que Jésus se présente comme la porte et le portier. Il suggère ainsi qu'il est le chemin véritable qui mène à la liberté. Désormais, c'est en lui que nous sommes appelés à vivre en plénitude, car il est le portier qui connaît les brebis et la porte qui leur donne accès à de nouveaux pâturages, c'est-à-dire à Dieu le Père. Jésus est la porte, certes étroite, dira-t-il ailleurs, mais largement ouverte à qui veut entrer et sortir. Il est celui par qui nous devons passer pour trouver le chemin de la vie en abondance.

Le berger

La bergerie dont Jésus est la porte est en fait la vie même de Dieu à laquelle il nous donne accès. L'expression « entrer et sortir » indique que Jésus est cette porte ouverte le matin de Pâques, par où la vie du Père nous est donnée en abondance. Par conséquent, croire en lui, c'est entrer dans une aventure jamais achevée ! La foi est un va-et-vient perpétuel entre la bergerie, lieu de l'écoute de la Parole et du partage du pain et du vin, et les périphéries qui sont autant d'espaces de mission.

Enfin, la parabole nous invite implicitement, à la suite du Christ, à devenir de bons bergers pour permettre aux brebis de goûter à la plénitude de sa vie. Être berger, comme le Christ, c'est, pour reprendre une expression du pape François, être imprégné de l'odeur des brebis. C'est donner sa vie et donner la vie, se montrer solidaire des femmes et des hommes de notre temps dans leur exode continuel.

Rodhain Kasuba

DOM8417.indd 32 2020-01-17 10:32

PRIÈRE

Seigneur Jésus, tu es la porte
par où l'amour et la tendresse du Père,
telle la lumière du jour,
sont entrés pour nous faire naître,
par le baptême,
à la plénitude de sa vie.

Tu es la porte, largement ouverte,
comme deux bras étendus,
et comme un cœur brûlant de désir,
qui nous fait signe et goûter
à l'amour sans mesure du Père.
Tu es la porte grandement ouverte
devant celle à peine entrouverte
de notre cœur et de notre vie.
Viens et fais de nous une porte
qui sait accueillir tout de ta présence.

Tu es le portier qui nous ouvre
et nous montre le chemin de la mission,
la route qui mène au cœur du monde,
pour porter à nos sœurs et nos frères
une parole digne de ton Évangile.
Tu es la porte ouverte le matin de Pâques,
que rien, pas même la mort, ne peut fermer.

Rodhain Kasuba

DOM8417.indd 33 2020-01-17 10:32

Saints Philippe et Jacques

Philippe et Jacques sont des apôtres appelés par Jésus et mentionnés dans les quatre listes des Douze : *Matthieu* 10, 2-4 ; *Marc* 3, 16-19 ; *Luc* 6, 13-16 ; *Actes* 1, 13. Philippe est le plus connu des deux. Son nom apparaît 20 fois dans les évangiles, dont une douzaine dans celui de Jean. On sait qu'il réside à Bethsaïde, tout comme Pierre et André. Son nom a une consonance grecque, ce qui explique pourquoi des Grecs désireux de « voir Jésus » (*Jean* 12, 21) s'adressent à lui.

Deux mots de Jésus (« Suis-moi », *Jean* 1, 43) ont suffi pour que Philippe non seulement le suive, mais qu'il recrute aussitôt Nathanaël, en affirmant avoir trouvé celui que Moïse et les prophètes avaient annoncé (*cf.* 1, 45). Par ailleurs, Philippe est mis à l'épreuve par Jésus lors de l'épisode de la multiplication des pains (6, 5-7). Enfin, pendant la Cène, Philippe demande à Jésus, au nom des disciples : « Montre-nous le Père. » (14, 8) Le Maître s'étonne et réaffirme l'unité parfaite qui existe entre le Père et le Fils.

Le Jacques inscrit au calendrier liturgique le 3 mai, avec Philippe, est désigné, dans les quatre listes des Douze, comme « le fils d'Alphée ». Il se distingue ainsi de Jacques, fils de Zébédée. Mais pour le reste, on sait peu de choses de lui. La tradition patristique occidentale a tôt fait de l'identifier au « frère du Seigneur » (*Galates* 1, 19 ; *cf. Matthieu* 13, 55 ; *Marc* 6, 3), qui aurait joué un rôle majeur dans l'Église de Jérusalem. La tradition orientale n'est pas unanime sur la question, et les opinions des spécialistes de la Bible divergent tout autant.

Jean-Pierre Prévost

DOM8417.indd 34 2020-01-17 10:32

La procréation assistée : une technologie qui humanise ?

La valeur éthique d'une technologie s'apprécie à partir d'un critère très simple : rend-elle plus humain ? Pas besoin d'avoir mené de longues études pour en arriver à cette intuition.

Aussi est-il assez étonnant de constater que la procréation assistée (fécondation *in vitro*) demeure aussi fréquente. Car elle présente plusieurs aspects qui n'humanisent pas réellement.

Trop tôt

D'après l'Organisation mondiale de la santé, un diagnostic d'infertilité peut être posé après deux ans d'essais naturels. Or, en 2017, des chercheurs de l'Université de Rotterdam notaient que plusieurs couples font très tôt appel à la procréation assistée. Ce laps de temps est souvent limité à un an alors que, selon ces experts, la moitié des couples parviennent à donner naissance naturellement au cours de la deuxième année.

Le recours rapide à la technologie empêche souvent le médecin de rechercher les causes plus individuelles de l'infertilité. D'ailleurs, la recherche en ce domaine a relativement peu progressé.

Un processus très éprouvant

Une femme relate ainsi son expérience de procréation assistée : « La médecine prend le contrôle de nos corps et de nos vies. » Injections d'hormones de synthèse bouleversant l'organisme, prélèvements et tri d'ovules, sélection d'embryons, élimination des sujets imparfaits, congélation et stockage des autres et finalement destruction. Deux ou trois cycles de fécondation pourront s'avérer nécessaires. Au terme,

DOM8417.indd 35 2020-01-17 10:32

seulement 25 à 30 % des femmes verront leurs efforts récompensés par une naissance. Est-ce humanisant ?

Une équipe de chercheurs de l'Université McGill s'est arrêtée spécifiquement à la naissance. Elle a suivi 60 000 femmes dont 11 500 ont obtenu une grossesse, naturellement ou par procréation assistée. Les conclusions publiées dans le *Canadian Medical Association Journal* (2018) révèlent que « les femmes qui ont conçu par fécondation *in vitro* étaient deux fois plus à risque d'avoir une complication grave à l'accouchement ». Les plus fréquentes étant « des infections graves, des hémorragies [...] des hospitalisations en soins intensifs ».

L'étude émet l'hypothèse que ces complications médicales plus fréquentes pourraient être liées aux fortes doses d'hormones de synthèse reçues par la mère ; celles-ci altéreraient les vaisseaux sanguins et induiraient la formation de caillots.

Matière à réflexion

Les progrès de la procréation assistée ont contribué à faire naître chez beaucoup de nos contemporains le sentiment d'une sorte de « droit à l'enfant » qui peut conduire à des dérives. Le désir tout à fait légitime de donner naissance à un enfant peut évoluer vers l'idée d'en vouloir un à tout prix. Et c'est ce à tout prix qui a de quoi nous préoccuper. La procréation assistée est-elle souhaitable en toutes circonstances ? Un consensus social veut qu'on évite l'acharnement thérapeutique en fin de vie, mais qu'en est-il de l'acharnement à la procréation ? L'État (donc l'ensemble de la société) devrait-il assumer le poids financier de ces interventions ? Autant de questions qui méritent toute notre réflexion et notre discernement.

Mgr Bertrand Blanchet

DOM8417.indd 36 2020-01-17 10:32

Vous parlez en paraboles !

Dans les dialogues du téléroman *Le temps d'une paix*, on entendait souvent un fils dire à sa mère le sermonnant : « Vous parlez en paraboles ! » Et cela signifiait toujours que les reproches de la mère étaient incompréhensibles pour lui. Et pourtant, les paraboles bibliques, particulièrement celles que raconte Jésus, servent à faire comprendre une réalité révélée par Dieu à partir d'une réalité terrestre bien connue.

Ainsi, pour faire comprendre en quoi consiste le salut que Dieu veut nous révéler, il nous faut utiliser un symbole, une comparaison avec un fait bien connu ou une image familière. Les paraboles dans les évangiles — surtout en *Matthieu*, mais aussi en *Marc* et *Luc* — sont des histoires que Jésus raconte pour faire comprendre son enseignement. Voulant faire saisir que le règne de Dieu, le Royaume, peut grandir, il évoque une minuscule graine de moutarde qui deviendra un arbre immense (*cf. Matthieu* 13, 31-32). Pour révéler la grande miséricorde du Père, Jésus propose encore plusieurs histoires : celle de la brebis égarée que le berger retrouve et prend sur ses épaules (*Matthieu* 18, 12-14) ; celle de cette femme qui, ayant perdu une pièce de monnaie, prend les grands moyens et la retrouve enfin (*Luc* 15, 8-10) ; celle du père qui guette le retour de son fils et qui l'accueille malgré la souffrance que cet enfant lui a causée. (v. 11-32)

Nombreuses sont les comparaisons donnant accès au message de Jésus. Les paraboles sont pleines de symboles. Et, symbole rime avec parabole.

Denise Lamarche

DOM8417.indd 37 2020-01-17 10:32

SOMMAIRE
ÉDITION DOMINICALE

3 MAI 2020
VOL. 84, NUMÉRO 17

2 **Billet : Berger et porte de la vie**

3 **Liturgie de la messe**

23 **Chants pour la célébration**

28 **Pour une célébration dominicale de la Parole**

PRIER ET RÉFLÉCHIR EN ÉGLISE

29 **ÉDITORIAL**
Proximité et service

31 **PAROLE DE DIEU**
La porte, le portier et le berger

33 **PRIÈRE**

34 **TÉMOINS DE LA FOI**
Saints Philippe et Jacques

35 **AUJOURD'HUI**
La procréation assistée : une technologie qui humanise ?

37 **MOTS DE LA FOI**
Vous parlez en paraboles !

Prions en Église, édition dominicale, est publié cinquante-deux fois par année par NOVALIS sous la responsabilité de Bayard Presse Canada inc. (prionseneglise.ca)

Pour commentaires : prionseneglise@novalis.ca

Pour abonnements : sac@novalis.ca

Éditeur : Hugues de Foucauld

Éditeur délégué : Jonathan Guilbault

Éditeur adjoint : Simon Maltais

Conseiller éditorial : Jacques Lison

Rédacteur en chef : Jean Grou

Rédactrice en chef adjointe : Sylvie Marcoux

Responsable de la musique : Robert Miron

Infographiste : Nathalie Ménard

Illustrations : Danicka Raymond

Photo couverture : txakel / shutterstock.com / 1332178817

Textes liturgiques :
© A.E.L.F., Paris. Tous droits réservés. Reproduits avec la permission de la Conférence des évêques catholiques du Canada, Ottawa. Extraits tirés des Assemblées dominicales en attente de célébration eucharistique, Copyright © Concacan Inc., 1995. Tous droits réservés.

Chants : reproduits avec l'autorisation des éditeurs

Textes d'appui (introduction, suggestion de prière universelle, etc.) et *Prier et réfléchir en Église* :
© 2020 Novalis (Bayard Presse Canada inc.)

Dépôt légal : Bibliothèque nationale du Canada
ISSN 0383-8277

Abonnements :
C. P. 11050, succursale Centre-ville
Montréal, Québec H3C 4Y6
Téléphone : 514 278-3025
4475, rue Frontenac
Montréal, Québec H2H 2S2

Ligne sans frais au Québec et en Ontario :
1 800 668-2547 (1 800 NOVALIS)

FSC www.fsc.org MIXTE Papier issu de sources responsables FSC® C011825

PrionsenÉglise

Bon de commande

DEMAIN L'ÉGLISE

Collectif

L'Église va mal, au Québec et en Occident. Dans un tel contexte, est-il encore permis d'espérer ? Seize catholiques québécois répondent oui à cette question. Selon leurs sensibilités propres, ils esquissent des pistes pour envisager l'avenir avec confiance. Provenant des quatre coins du Québec, cette nouvelle génération d'hommes et de femmes engagés en Église jette un regard lucide sur la réalité ecclésiale actuelle, tout en reconnaissant les pousses de vie à l'œuvre qui nourrissent l'espérance.

208 pages ;
13,3 x 19 cm

CODE	TITRE(S)	QTÉ	PRIX *	TOTAL
209162	DEMAIN L'ÉGLISE	_____	20,95 $	_____
210683	L'ESPRIT DU SOIN	_____	20,95 $	_____
207828	ENCORE VERT ET EN PLEINE CROISSANCE	_____	26,20 $	_____
			Frais d'envoi	**7,00 $**

* Les prix sont modifiables sans préavis.
Ils incluent les taxes et ne sont valables que pour le Québec. Pour une livraison dans une autre province, veuillez effectuer votre transaction sur le Web ou par téléphone pour connaître les taxes applicables.

Aucune facturation sur cette offre.

TOTAL

Nom _____ N° client _____

App. _____ Adresse _____

Ville _____ Prov. _____ Code postal _____

Téléphone _____ Courriel _____

Mode de paiement : ☐ chèque à l'ordre de Bayard Presse Canada ☐ Visa ☐ MasterCard

N° de carte _____ Exp. _____
mois / année

Signature _____

☐ Cochez cette case si vous désirez recevoir des communications de la part des Éditions Novalis.
Vous pouvez vous désinscrire de cette liste en tout temps sur *novalis.ca*.

2005D

Novalis C. P. 11050, succ. Centre-ville, Montréal, QC H3C 4Y6
Téléphone : 514 278-3025 ou 1 800 668-2547
sac@novalis.ca • novalis.ca • prionseneglise.ca

EN VEDETTE CE MOIS-CI

- 144 pages
- 12,3 x 17,8 cm

L'ESPRIT DU SOIN

Bertrand Galichon

Médecin urgentiste, Bertrand Galichon met de l'avant dans ce livre une conception humaniste du soin de l'autre. Pour lui, chaque patient est unique et ne doit pas être considéré comme une somme de parties de corps à guérir. Il veut donc remettre l'accompagnement de l'autre au centre de la pratique. Il espère ainsi favoriser une approche qui tient compte à la fois de la complexité des pathologies et de la fragilité des soignants. Il s'appuie en cela sur son expérience personnelle, mais aussi sur sa foi chrétienne et sur une spiritualité qui fait place à la fragilité.

- 240 pages
- 13,3 x 19 cm

ENCORE VERT ET EN PLEINE CROISSANCE

Sylvain Lavoie

Il n'est pas toujours facile de vieillir. Pourtant, cette période peut être un temps béni où le dépouillement rime avec l'acceptation de soi, l'intimité, la spiritualité. Comme père oblat, Sylvain Lavoie se base sur l'exemple de plusieurs personnes qu'il a rencontrées au cours de son ministère, mais aussi sur les écrits de grands théologiens de sa communauté. Il nous offre ici un guide pratique pour embrasser avec enthousiasme et gratitude une période de la vie, qui a pour vocation d'être un véritable âge d'or pour les créatures spirituelles que nous sommes.

BON DE COMMANDE À LA PAGE PRÉCÉDENTE