PrionsenÉglise

CHAQUE JOUR, LE SOUFFLE DE LA PAROLE DE DIEU

2 août 2020

18e DIMANCHE DU TEMPS ORDINAIRE

« Nous n'avons là que cinq pains et deux poissons. »

***Matthieu* 14, 17**

ÉDITION DOMINICALE ● VOL. 84, N°30
PRIONSENEGLISE.CA

DOM8430.indd 1 20-05-14 10:45

18e dimanche du temps ordinaire A

LITURGIE DES HEURES : SEMAINE II VERT

Le pain aux faims multiples

QUAND J'ÉTAIS ENFANT, les miracles rapportés dans les évangiles étaient un terreau fertile pour mon imagination déjà débordante. Celui de la multiplication de cinq pains et de deux poissons par Jésus m'émerveillait. Non seulement ces quelques aliments avaient nourri une très grande foule, mais il en était resté douze paniers ! Aujourd'hui, je sais bien que l'important dans ce récit n'est pas de savoir ce qui s'est réellement passé, mais d'y lire l'essentiel du message : Jésus, le Christ, est le pain donné en abondance par Dieu pour rassasier nos faims les plus profondes.

Indépendamment de nos mérites, de nos efforts, de nos vertus, voire de nos prières, le Seigneur donne son amour, son pardon et sa paix à toute personne, sans exception. Il espère seulement l'ouverture de notre cœur, notre foi en sa parole, notre disponibilité. Car il croit en nous plus que nous-mêmes et il compte sur nous. Il peut multiplier son amour, son pardon et sa paix à l'aune de nos petits pains d'écoute, de temps, de bonté, de compassion, pour nourrir les gens autour de nous qui ont faim de tendresse, de force, de sécurité et d'espérance.

Nous prions et nous efforçons de bien agir. Que nos prières et nos bonnes actions soient les signes de notre reconnaissance et de notre émerveillement envers celui qui est le pain aux faims multiples !

Lise Hudon-Bonin

DOM8430.indd 2 20-05-14 10:45

Rites initiaux

Chant d'entrée *(Suggestions p. 23)*

S'il n'y a ni chant d'entrée ni monition, on dit l'antienne d'ouverture qui suit :

(Ps 69, 2.6) **Viens me délivrer, Seigneur, Dieu, viens vite à mon secours : tu es mon aide et mon libérateur, Seigneur, ne tarde pas.**

Salutation

Que Dieu notre Père comble vos faims les plus profondes et vous accorde la grâce de sa paix.

Béni soit Dieu, maintenant et toujours !

Suggestion pour l'acte pénitentiel

Tournons-nous vers le Christ qui nous révèle le Père, rempli d'amour et de pardon.

Seigneur Jésus, tu nous révèles un Père plein de compassion, attentif à tous nos besoins ; béni sois-tu et prends pitié de nous.

Béni sois-tu et prends pitié de nous.

Ô Christ, tu es le pain venu du ciel pour nourrir toute l'humanité ; béni sois-tu et prends pitié de nous.

Béni sois-tu et prends pitié de nous.

Seigneur, tu fais de nous des partenaires de ta mission d'amour ; béni sois-tu et prends pitié de nous.

Béni sois-tu et prends pitié de nous.

Que Dieu tout-puissant, plein de bonté et de miséricorde, nous pardonne nos péchés et nous conduise à la vie éternelle.

Amen.

DOM8430.indd 3 20-05-14 10:45

Gloire à Dieu

**Gloire à Dieu, au plus haut des cieux,
et paix sur la terre aux hommes qu'il aime.**

**Nous te louons, nous te bénissons, nous t'adorons,
nous te glorifions, nous te rendons grâce,
pour ton immense gloire,
Seigneur Dieu, Roi du ciel, Dieu le Père tout-puissant.**

**Seigneur, Fils unique, Jésus Christ,
Seigneur Dieu, Agneau de Dieu, le Fils du Père ;
toi qui enlèves le péché du monde, prends pitié de nous ;
toi qui enlèves le péché du monde, reçois notre prière ;
toi qui es assis à la droite du Père, prends pitié de nous.**

**Car toi seul es saint,
toi seul es Seigneur,
toi seul es le Très-Haut :
Jésus Christ, avec le Saint-Esprit
dans la gloire de Dieu le Père. Amen.**

DOM8430.indd 4 20-05-14 10:45

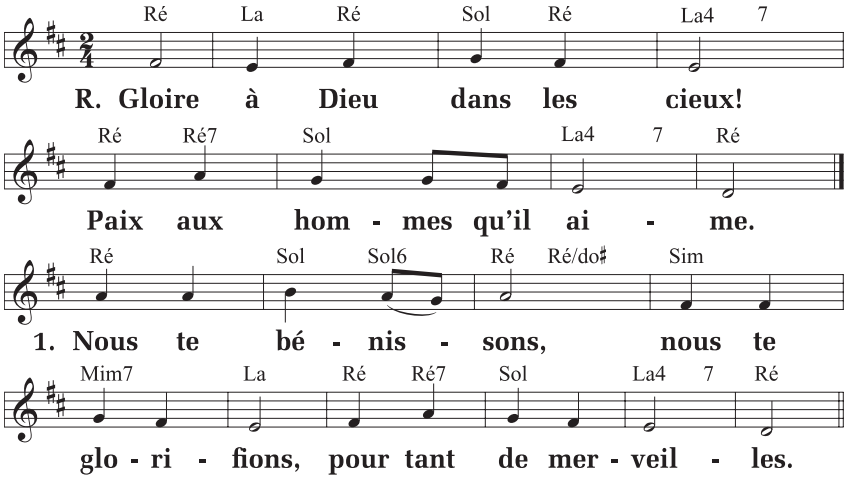

2. **Seigneur, Dieu très haut, Père tout-puissant, reçois nos louanges.**
3. **Jésus, Fils de Dieu, prends pitié de nous, entends nos prières.**
4. **Toi, l'Agneau de Dieu, tu prends nos péchés, toi, le Fils du Père.**
5. **Toi seul es Seigneur dans le Saint-Esprit avec Dieu le Père.**

Éd. Vent de Pentecôte ; T. et M. : G. Jalbert, « Messe pour la gloire de Dieu ».

Prière

Assiste tes enfants, Seigneur, et montre à ceux qui t'implorent ton inépuisable bonté ; c'est leur fierté de t'avoir pour Créateur et Providence : restaure pour eux ta création, et l'ayant renouvelée, protège-la. Par Jésus Christ… **Amen.**

DOM8430.indd 5 20-05-14 10:45

Liturgie de la Parole

1re lecture

Lecture du livre du prophète Isaïe (55, 1-3)

Ainsi parle le Seigneur : Vous tous qui avez soif, venez, voici de l'eau ! Même si vous n'avez pas d'argent, venez acheter et consommer, venez acheter du vin et du lait sans argent, sans rien payer. Pourquoi dépenser votre argent pour ce qui ne nourrit pas, vous fatiguer pour ce qui ne rassasie pas ?

Écoutez-moi bien, et vous mangerez de bonnes choses, vous vous régalerez de viandes savoureuses ! Prêtez l'oreille ! Venez à moi ! Écoutez, et vous vivrez. Je m'engagerai envers vous par une alliance éternelle : ce sont les bienfaits garantis à David.

Parole du Seigneur. **Nous rendons grâce à Dieu.**

Psaume *144 (145)*

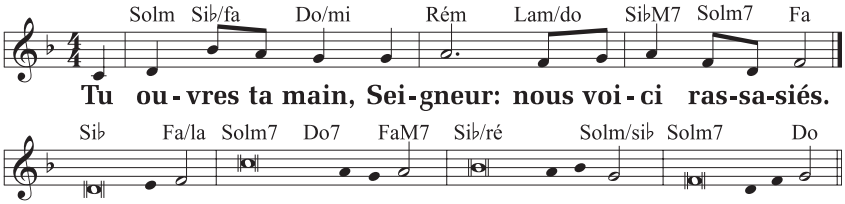

Célèbre ton Seigneur ! A, Nouvelle édition, © Vie liturgique ; *M. : M. Guimont.*

℟. **Tu ouvres ta main, Seigneur : nous voici rassasiés.**

Le Seigneur est tendresse et pitié,
lent à la colère et plein d'amour ;
la bonté du Seigneur est pour tous,
sa tendresse, pour toutes ses œuvres. ℟.

DOM8430.indd 6 20-05-14 10:45

Les yeux sur toi, tous, ils espèrent :
tu leur donnes la nourriture au temps voulu ;
tu ouvres ta main :
tu rassasies avec bonté tout ce qui vit. ℟.

Le Seigneur est juste en toutes ses voies,
fidèle en tout ce qu'il fait.
Il est proche de ceux qui l'invoquent,
de tous ceux qui l'invoquent en vérité. ℟.

2e lecture

Lecture de la lettre de saint Paul apôtre aux Romains
(8, 35.37-39)

Qui pourra nous séparer de l'amour du Christ ? la détresse ? l'angoisse ? la persécution ? la faim ? le dénuement ? le danger ? le glaive ? Mais, en tout cela nous sommes les grands vainqueurs grâce à celui qui nous a aimés. J'en ai la certitude : ni la mort ni la vie, ni les anges ni les Principautés célestes, ni le présent ni l'avenir, ni les Puissances, ni les hauteurs, ni les abîmes, ni aucune autre créature, rien ne pourra nous séparer de l'amour de Dieu qui est dans le Christ Jésus notre Seigneur.

Parole du Seigneur. **Nous rendons grâce à Dieu.**

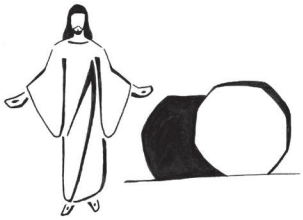

DOM8430.indd 7 20-05-14 10:45

Acclamation *(Mt 4, 4b)*

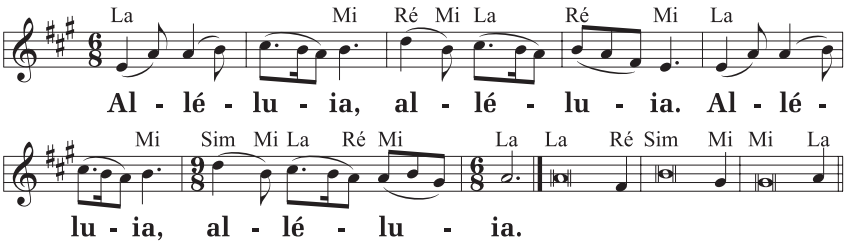

U 622/C 201, Éd, Pierre Zech ; M. : F. O'Carroll.

Alléluia. Alléluia. L'homme ne vit pas seulement de pain, mais de toute parole qui sort de la bouche de Dieu. **Alléluia.**

Évangile

Le Seigneur soit avec vous. ℟ **Et avec votre esprit.**

✠ ***Évangile de Jésus Christ selon saint Matthieu*** *(14, 13-21)*

℟ **Gloire à toi, Seigneur !**

En ce temps-là, quand Jésus apprit la mort de Jean le Baptiste, il se retira et partit en barque pour un endroit désert, à l'écart. Les foules l'apprirent et, quittant leurs villes, elles suivirent à pied. En débarquant, il vit une grande foule de gens ; il fut saisi de compassion envers eux et guérit leurs malades.

Le soir venu, les disciples s'approchèrent et lui dirent : « L'endroit est désert et l'heure est déjà avancée. Renvoie donc la foule : qu'ils aillent dans les villages s'acheter de la nourriture ! » Mais Jésus leur dit : « Ils n'ont pas besoin de s'en aller. Donnez-leur vous-mêmes à manger. » Alors ils lui disent : « Nous n'avons là que cinq pains et deux poissons. » Jésus dit : « Apportez-les moi. »

DOM8430.indd 8 20-05-14 10:45

Puis, ordonnant à la foule de s'asseoir sur l'herbe, il prit les cinq pains et les deux poissons, et, levant les yeux au ciel, il prononça la bénédiction ; il rompit les pains, il les donna aux disciples, et les disciples les donnèrent à la foule. Ils mangèrent tous et ils furent rassasiés. On ramassa les morceaux qui restaient : cela faisait douze paniers pleins. Ceux qui avaient mangé étaient environ cinq mille, sans compter les femmes et les enfants.

Acclamons la Parole de Dieu.

Louange à toi, Seigneur Jésus !

Homélie — Profession de foi

Symbole des Apôtres

Je crois en Dieu, le Père tout-puissant,
créateur du ciel et de la terre.

Et en Jésus Christ, son Fils unique, notre Seigneur,
qui a été conçu du Saint-Esprit, est né de la Vierge Marie,
a souffert sous Ponce Pilate, a été crucifié,
est mort et a été enseveli,
est descendu aux enfers,
le troisième jour est ressuscité des morts,
est monté aux cieux,
est assis à la droite de Dieu le Père tout-puissant,
d'où il viendra juger les vivants et les morts.

Je crois en l'Esprit Saint,
à la sainte Église catholique,
à la communion des saints,
à la rémission des péchés,
à la résurrection de la chair,
à la vie éternelle. Amen.

DOM8430.indd 9 20-05-14 10:45

Symbole de Nicée-Constantinople

Je crois en un seul Dieu, le Père tout-puissant, créateur du ciel et de la terre, de l'univers visible et invisible.

Je crois en un seul Seigneur, Jésus Christ, le Fils unique de Dieu, né du Père avant tous les siècles : il est Dieu, né de Dieu, lumière, née de la lumière, vrai Dieu, né du vrai Dieu, engendré, non pas créé, de même nature que le Père ; et par lui tout a été fait. Pour nous les hommes, et pour notre salut, il descendit du ciel ; par l'Esprit Saint, il a pris chair de la Vierge Marie, et s'est fait homme. Crucifié pour nous sous Ponce Pilate, il souffrit sa passion et fut mis au tombeau. Il ressuscita le troisième jour, conformément aux Écritures, et il monta au ciel ; il est assis à la droite du Père. Il reviendra dans la gloire, pour juger les vivants et les morts ; et son règne n'aura pas de fin.

Je crois en l'Esprit Saint, qui est Seigneur et qui donne la vie ; il procède du Père et du Fils ; avec le Père et le Fils, il reçoit même adoration et même gloire ; il a parlé par les prophètes.

Je crois en l'Église, une, sainte, catholique et apostolique. Je reconnais un seul baptême pour le pardon des péchés. J'attends la résurrection des morts, et la vie du monde à venir. Amen.

DOM8430.indd 10 20-05-14 10:45

Suggestion de prière universelle

Introduction

Le Seigneur « est proche de ceux qui l'invoquent ». Avec confiance, présentons-lui les besoins de l'Église et de notre monde.

Donne ton pain, Seigneur.

Intentions

À l'Église qui a besoin de guérison, de lumière et de courage pour annoncer l'Évangile aujourd'hui...

Aux dirigeants et dirigeantes des pays en quête de solutions efficaces pour assurer la santé, la sécurité et la paix...

Aux personnes qui ont perdu des proches en raison de la pandémie...

Aux jeunes en recherche de sens, de vérité et d'espérance en l'avenir...

À notre communauté qui veut être un lieu d'accueil, de soutien et de partage...

*On ajoute d'autres intentions qui tiennent compte de l'actualité.**

Prière de conclusion

Seigneur Dieu, tu connais nos faims les plus profondes. Nous t'en prions : donne à tous tes enfants ton pain d'amour, d'espérance, de paix et de joie. Nous te le demandons par ton Fils Jésus Christ, notre Seigneur. **Amen.**

* Recevez chaque semaine trois intentions de prière reliées à l'actualité en vous abonnant à ***Un temps pour prier*** : untempspourprier.ca.

DOM8430.indd 11 20-05-14 10:45

Liturgie eucharistique

Préparation des dons

Louange à Dieu pour le pain

Tu es béni, Dieu de l'univers, toi qui nous donnes ce pain, fruit de la terre et du travail des hommes ; nous te le présentons : il deviendra le pain de la vie.

Béni soit Dieu, maintenant et toujours !

Louange à Dieu pour le vin

Tu es béni, Dieu de l'univers, toi qui nous donnes ce vin, fruit de la vigne et du travail des hommes ; nous te le présentons : il deviendra le vin du Royaume éternel.

Béni soit Dieu, maintenant et toujours !

Prions ensemble, au moment d'offrir le sacrifice de toute l'Église.

Pour la gloire de Dieu et le salut du monde.

Prière sur les offrandes

Dans ta bonté, Seigneur, sanctifie ces dons ; accepte le sacrifice spirituel de cette eucharistie, et fais de nous-mêmes une éternelle offrande à ta gloire. Par Jésus… **Amen.**

Prière eucharistique

Le Seigneur soit avec vous. **Et avec votre esprit.**

Élevons notre cœur. **Nous le tournons vers le Seigneur.**

Rendons grâce au Seigneur notre Dieu.

Cela est juste et bon.

DOM8430.indd 12 20-05-14 10:45

6e préface des dimanches *(25)*

Les arrhes de la Pâque éternelle

Vraiment, il est juste et bon de te rendre gloire, Père très saint, Dieu éternel et tout-puissant de qui nous tenons la vie, la croissance et l'être. Dans cette existence de chaque jour que nous recevons de ta grâce, la vie éternelle est déjà commencée : nous avons reçu les premiers dons de l'Esprit par qui tu as ressuscité Jésus d'entre les morts, et nous vivons dans l'espérance que s'accomplisse en nous le mystère de Pâques. C'est pourquoi avec tous les anges du ciel, nous voulons te bénir et t'acclamer en (disant) chantant d'une seule voix :

Saint ! Saint ! Saint, le Seigneur, Dieu de l'univers !
Le ciel et la terre sont remplis de ta gloire.
Hosanna au plus haut des cieux.
Béni soit celui qui vient au nom du Seigneur.
Hosanna au plus haut des cieux.

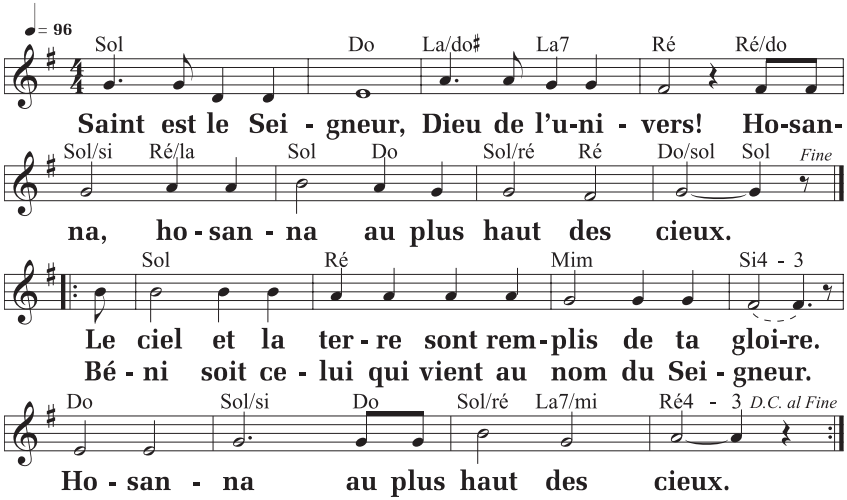

C 31-69 / C 31-74, NOVALIS-ALPEC / Bayard Liturgie ;
T. : AELF / M. Dubé ; M. : M. Dubé, « Messe du Jubilé ».

DOM8430.indd 13 20-05-14 10:45

Prière eucharistique III

Tu es vraiment saint, Dieu de l'univers, et toute la création proclame ta louange, car c'est toi qui donnes la vie, c'est toi qui sanctifies toutes choses, par ton Fils, Jésus Christ, notre Seigneur, avec la puissance de l'Esprit Saint ; et tu ne cesses de rassembler ton peuple, afin qu'il te présente partout dans le monde une offrande pure.

C'est pourquoi nous voici rassemblés devant toi, et, dans la communion de toute l'Église, en ce premier jour de la semaine nous célébrons le jour où le Christ est ressuscité d'entre les morts. Par lui, que tu as élevé à ta droite, Dieu tout-puissant, nous te supplions de consacrer toi-même les offrandes que nous apportons : sanctifie-les par ton Esprit pour qu'elles deviennent le corps ✠ et le sang de ton Fils Jésus Christ, notre Seigneur, qui nous a dit de célébrer ce mystère.

La nuit même où il fut livré, il prit le pain, en te rendant grâce il le bénit, il le rompit et le donna à ses disciples, en disant : « Prenez, et mangez-en tous : ceci est mon corps livré pour vous. »

De même, à la fin du repas, il prit la coupe, en te rendant grâce il la bénit, et la donna à ses disciples, en disant : « Prenez, et buvez-en tous, car ceci est la coupe de mon sang, le sang de l'Alliance nouvelle et éternelle, qui sera versé pour vous et pour la multitude en rémission des péchés. Vous ferez cela, en mémoire de moi. »

DOM8430.indd 14 20-05-14 10:45

I Il est grand, le mystère de la foi :
Nous proclamons ta mort, Seigneur Jésus,
nous célébrons ta résurrection,
nous attendons ta venue dans la gloire.

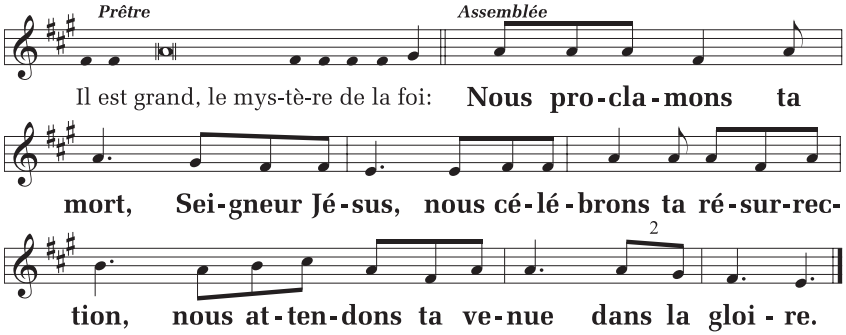

CL 1, Cerf, T. : AELF (DMV 261).

En faisant mémoire de ton Fils, de sa passion qui nous sauve, de sa glorieuse résurrection et de son ascension dans le ciel, alors que nous attendons son dernier avènement, nous présentons cette offrande vivante et sainte pour te rendre grâce.

Regarde, Seigneur, le sacrifice de ton Église, et daigne y reconnaître celui de ton Fils qui nous a rétablis dans ton Alliance ; quand nous serons nourris de son corps et de son sang et remplis de l'Esprit Saint, accorde-nous d'être un seul corps et un seul esprit dans le Christ.

Que l'Esprit Saint fasse de nous une éternelle offrande à ta gloire, pour que nous obtenions un jour les biens du monde à venir, auprès de la Vierge Marie, la bienheureuse Mère de Dieu, avec saint Joseph, son époux, avec les Apôtres, les martyrs, (saint...) et tous les saints, qui ne cessent d'intercéder pour nous.

DOM8430.indd 15 20-05-14 10:45

Et maintenant, nous te supplions, Seigneur ; par le sacrifice qui nous réconcilie avec toi, étends au monde entier le salut et la paix. Affermis la foi et la charité de ton Église au long de son chemin sur la terre ; veille sur ton serviteur le pape N. et notre évêque N., l'ensemble des évêques, les prêtres, les diacres, et tout le peuple des rachetés. Écoute les prières de ta famille assemblée devant toi, et ramène à toi, Père très aimant, tous tes enfants dispersés.

Pour nos frères défunts, pour les hommes qui ont quitté ce monde, et dont tu connais la droiture, nous te prions : reçois-les dans ton Royaume, où nous espérons être comblés de ta gloire, tous ensemble et pour l'éternité, par le Christ, notre Seigneur, par qui tu donnes au monde toute grâce et tout bien.

Par lui, avec lui et en lui, à toi, Dieu le Père tout-puissant, dans l'unité du Saint-Esprit, tout honneur et toute gloire, pour les siècles des siècles. **Amen.**

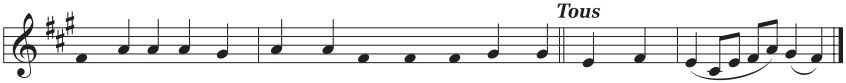

Par lui, a-vec lui… pour les siè-cles des siè-cles. **A-men. A - men.**

Missel romain (DMV 275).

Prière eucharistique pour des circonstances particulières I

Préface

L'Église en marche vers l'unité

Vraiment, il est juste et bon de te chanter louange et gloire, à toi, Seigneur, Père d'infinie bonté. Oui, il nous est bon de te rendre grâce et de te bénir, car, à la parole de ton Fils annonçant l'Évangile du salut, tu as rassemblé ton Église de tous pays, de

DOM8430.indd 16 20-05-14 10:45

toutes langues et de toutes cultures, et tu ne cesses de la vivifier par ton Esprit pour faire grandir jour après jour l'unité du genre humain. En témoignant de ton amour, elle ouvre à chacun les portes de l'espérance, elle devient pour le monde un signe de la fidélité que tu as promise à tous les âges dans le Christ. C'est pourquoi, nous te glorifions sur la terre comme tu es glorifié dans les cieux et nous proclamons d'une seule voix avec toute l'Église :

Saint ! Saint ! Saint, le Seigneur, Dieu de l'univers !
Le ciel et la terre sont remplis de ta gloire.
Hosanna au plus haut des cieux.
Béni soit celui qui vient au nom du Seigneur.
Hosanna au plus haut des cieux.

Vraiment, tu es saint et digne de louange, Dieu qui aimes tes enfants, toi qui es toujours avec eux sur les chemins de cette vie. Vraiment, ton Fils, Jésus, est béni, lui qui se tient au milieu de nous, quand nous sommes réunis en son nom : comme autrefois pour ses disciples, (*on peut dire, surtout au Temps pascal :* pour les disciples d'Emmaüs,) il nous ouvre les Écritures et nous partage le pain.

Maintenant donc, Père de toute grâce, nous t'en prions, envoie ton Esprit Saint afin qu'il sanctifie nos offrandes : que ce pain et ce vin deviennent pour nous le corps ✠ et le sang du Christ, notre Seigneur.

La veille de sa passion, la nuit de la dernière Cène, il prit le pain, il rendit grâce, il le rompit et le donna à ses disciples, en disant : « Prenez, et mangez-en tous : ceci est mon corps livré pour vous. »

DOM8430.indd 17 20-05-14 10:45

De même, à la fin du repas, il prit la coupe ; de nouveau il rendit grâce, et la donna à ses disciples, en disant : « Prenez, et buvez-en tous, car ceci est la coupe de mon sang, le sang de l'Alliance nouvelle et éternelle, qui sera versé pour vous et pour la multitude en rémission des péchés. Vous ferez cela, en mémoire de moi. »

I Il est grand, le mystère de la foi :

Nous proclamons ta mort, Seigneur Jésus,
nous célébrons ta résurrection,
nous attendons ta venue dans la gloire.

Voilà pourquoi, Père très saint, faisant ici mémoire de ton Fils, le Christ, notre Sauveur, que tu as conduit, par la passion et la mort sur la croix, à la gloire de la résurrection pour qu'il siège à ta droite, nous annonçons ton œuvre de grâce jusqu'au jour où il viendra, et nous t'offrons le pain de la vie et la coupe de bénédiction.

Regarde avec bonté, Seigneur, l'offrande de ton Église qui te présente par nos mains ce qu'elle a reçu de toi, le sacrifice de louange, la Pâque du Christ. Que la force de ton Esprit fasse de nous, dès maintenant et pour toujours, les membres de ton Fils ressuscité, par notre communion à son corps et à son sang.

Renouvelle, Seigneur, par la lumière de l'Évangile, ton Église (qui est à N.). Resserre les liens de charité qui unissent les fidèles et les pasteurs ; garde-les en communion avec le pape N., avec notre évêque N. et l'ensemble des évêques, pour que le peuple qui t'appartient brille comme un signe prophétique de l'unité et de la paix, au milieu d'une humanité qui se divise et se déchire.

Souviens-toi de nos frères et de nos sœurs (N. et N.) qui se sont endormis dans la paix du Christ, et de tous les morts dont toi seul connais la foi : donne-leur de contempler la clarté de ton visage et conduis-les, par la résurrection, à la plénitude de la vie.

DOM8430.indd 18 20-05-14 10:45

Et lorsque prendra fin notre pèlerinage sur la terre, accueille-nous dans la demeure où nous vivrons près de toi pour toujours. En union avec la Vierge Marie, la bienheureuse Mère de Dieu, avec les Apôtres, les martyrs, (saint N.) et tous les saints du ciel, nous pourrons alors te louer sans fin et magnifier ton nom par Jésus, le Christ, ton Fils bien-aimé.

Par lui, avec lui et en lui, à toi, Dieu le Père tout-puissant, dans l'unité du Saint-Esprit, tout honneur et toute gloire, pour les siècles des siècles. **Amen.**

Communion

Notre Père

Comme nous l'avons appris du Sauveur et selon son commandement, nous osons dire :

Notre Père qui es aux cieux, | que ton nom soit sanctifié, | que ton règne vienne, | que ta volonté soit faite sur la terre comme au ciel. | Donne-nous aujourd'hui notre pain de ce jour. | Pardonne-nous nos offenses, comme nous pardonnons aussi à ceux qui nous ont offensés. | Et ne nous laisse pas entrer en tentation, | mais délivre-nous du Mal.

Délivre-nous de tout mal, Seigneur, et donne la paix à notre temps : par ta miséricorde, libère-nous du péché, rassure-nous devant les épreuves en cette vie où nous espérons le bonheur que tu promets et l'avènement de Jésus Christ, notre Sauveur.

Car c'est à toi qu'appartiennent | le règne, la puissance et la gloire | pour les siècles des siècles !

DOM8430.indd 19 20-05-14 10:45

Échange de la paix

Seigneur Jésus Christ, tu as dit à tes Apôtres : « Je vous laisse la paix, je vous donne ma paix » : ne regarde pas nos péchés mais la foi de ton Église ; pour que ta volonté s'accomplisse, donne-lui toujours cette paix, et conduis-la vers l'unité parfaite, toi qui règnes pour les siècles des siècles. **Amen.**

Que la paix du Seigneur soit toujours avec vous.

Et avec votre esprit.

Si cela convient, le diacre ou le prêtre invite les membres de l'assemblée à se donner la paix.

Fraction du pain

Agneau de Dieu, qui enlèves le péché du monde,
prends pitié de nous. *(bis)*
Agneau de Dieu, qui enlèves le péché du monde,
donne-nous la paix.

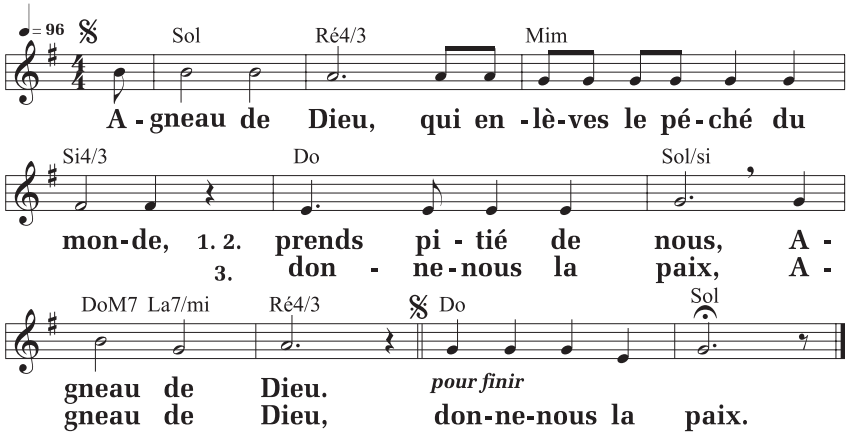

C 31-69 / D 31-76, NOVALIS-ALPEC / Bayard Liturgie ;
T. : AELF ; M. : M. Dubé, « Messe du Jubilé ».

DOM8430.indd 20 20-05-14 10:45

Communion

Le prêtre complète, à voix basse, sa préparation personnelle à la communion, par l'une des prières suivantes :

Seigneur Jésus Christ, Fils du Dieu vivant, selon la volonté du Père et avec la puissance du Saint-Esprit, tu as donné, par ta mort, la vie au monde ; que ton corps et ton sang me délivrent de mes péchés et de tout mal; fais que je demeure fidèle à tes commandements et que jamais je ne sois séparé de toi.

OU Seigneur Jésus Christ, que cette communion à ton corps et à ton sang n'entraîne pour moi ni jugement ni condamnation ; mais qu'elle soutienne mon esprit et mon corps et me donne la guérison.

Montrant aux fidèles le pain eucharistique, le prêtre les invite à la communion en ces termes :

Heureux les invités au repas du Seigneur !
Voici l'Agneau de Dieu qui enlève le péché du monde.

Seigneur, je ne suis pas digne de te recevoir ;
mais dis seulement une parole et je serai guéri.

Chant de communion *(Suggestions p. 23)*

S'il n'y a pas de chant, on dit l'antienne de la communion qui suit :

(Jn 6, 35) **« Je suis le pain de la vie, dit le Seigneur, celui qui vient à moi n'aura plus jamais faim, celui qui croit en moi n'aura plus jamais soif. »**

Prière après la communion

Seigneur, entoure d'une constante protection ceux que tu as renouvelés par le pain du ciel ; puisque tu ne cesses de les réconforter, rends-les dignes de l'éternel salut. Par Jésus... **Amen.**

DOM8430.indd 21 20-05-14 10:45

Rite de conclusion

On peut faire l'annonce des événements et des activités qui touchent la vie de la communauté.

Le Seigneur soit avec vous. **Et avec votre esprit.**

Que Dieu tout-puissant vous bénisse, le Père, le Fils ✠ et le Saint-Esprit. **Amen.**

Le diacre ou le prêtre dit :

Allez, dans la paix du Christ. **Nous rendons grâce à Dieu.**

Chant d'envoi *(Suggestions p. 23)*

OBJECTIF-VIE

OFFRIR LE PAIN

- Je médite sur la générosité de Dieu.
- Je prends conscience de mes faims profondes et je demande au Seigneur de les combler.
- Je trouve une manière d'offrir aux autres les « petits pains » que sont ma tendresse, ma sensibilité, ma compassion, ma patience ou mon temps.

DOM8430.indd 22 20-05-14 10:45

Chants pour la célébration

SUGGESTIONS

2 AOÛT

18e DIMANCHE
DU TEMPS ORDINAIRE

Chant d'entrée : Rassemblés dans la foi *(R. Vidal)*; Tu nous invites à la fête *(A 137)*; Peuple de Dieu, peuple d'espérance *(A 67-40, NOVALIS-ALPEC)*; Peuple de Dieu, marche joyeux *(K 180, DMV 574)*; Tu es là au cœur de nos vies *(M 102 / L 102)*.

Chant de communion ou prolongement de la communion : Jésus, tu es le pain *(EDIT 22-33, NOVALIS-ALPEC)*; Nous venons chercher le pain *(D 59-70, NOVALIS-ALPEC)*; Pain véritable *(D 103, DMV 340)*; Pour que nos cœurs *(D 308, DMV 344)*; En marchant vers toi, Seigneur *(D 380, DMV 326)*.

Chant d'envoi : Suivre Jésus *(M. Dubé)*; Peuple de frères *(T 122, DMV 576)*.

DOM8430.indd 23 20-05-14 10:45

RASSEMBLÉS DANS LA FOI

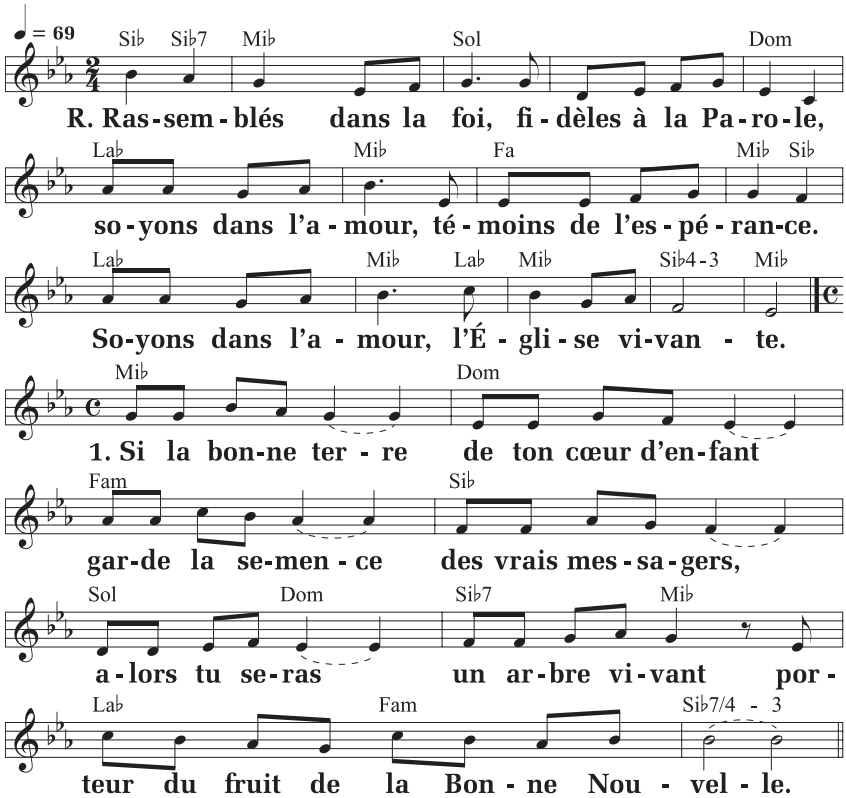

3. Si ton cœur a faim des joies qui demeurent,
s'il désire boire à la source vive,
viens avec tes frères partager le pain
et tu découvriras le vrai festin.

Éd. Richard Vidal ; T. et M. : R. Vidal
(En Église ou NOVALIS-ALPEC, I Rassemblement, t. I).

DOM8430.indd 24 20-05-14 10:45

TU NOUS INVITES À LA FÊTE

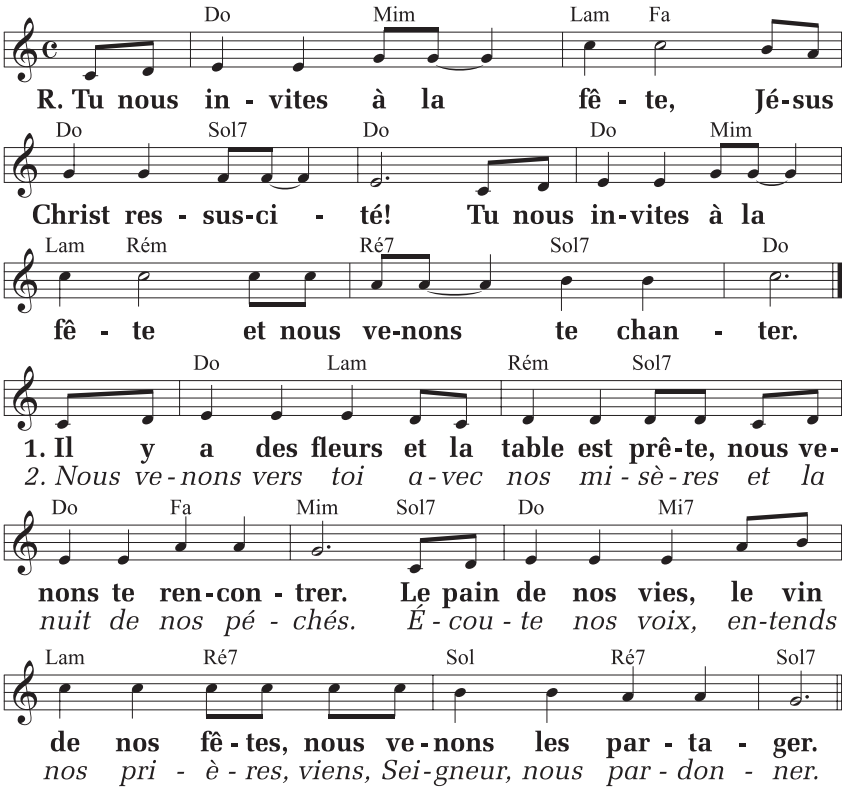

A 137, ADF © Studio SM ; T. : R. Fau ; M. : O. Vercruysse.

DOM8430.indd 25 20-05-14 10:45

JÉSUS, TU ES LE PAIN

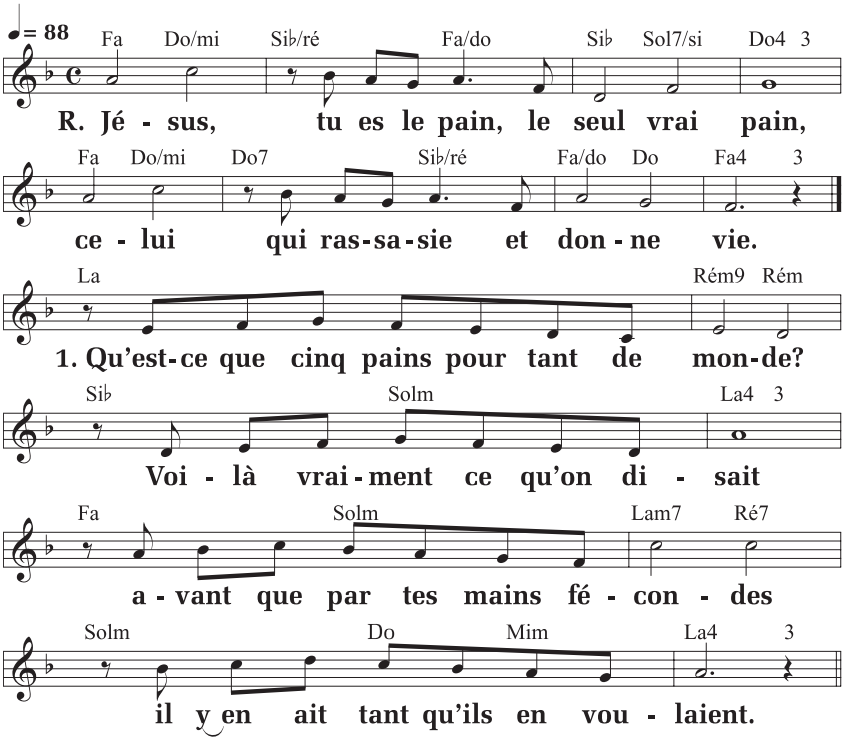

2. **Ramassons les morceaux qui restent,**
   afin que rien ne soit perdu.
   Prolongeons aujourd'hui ce geste,
   en partageant les biens reçus.

3. **Où donc trouver la nourriture**
   qui pourra vraiment nous combler
   quand le seul aliment qui dure
   est celui qu'on a partagé ?

EDIT 22-33, © NOVALIS-ALPEC ; T. et M. : création collective (26 Communion, t. 2).

DOM8430.indd 26 20-05-14 10:45

SUIVRE JÉSUS

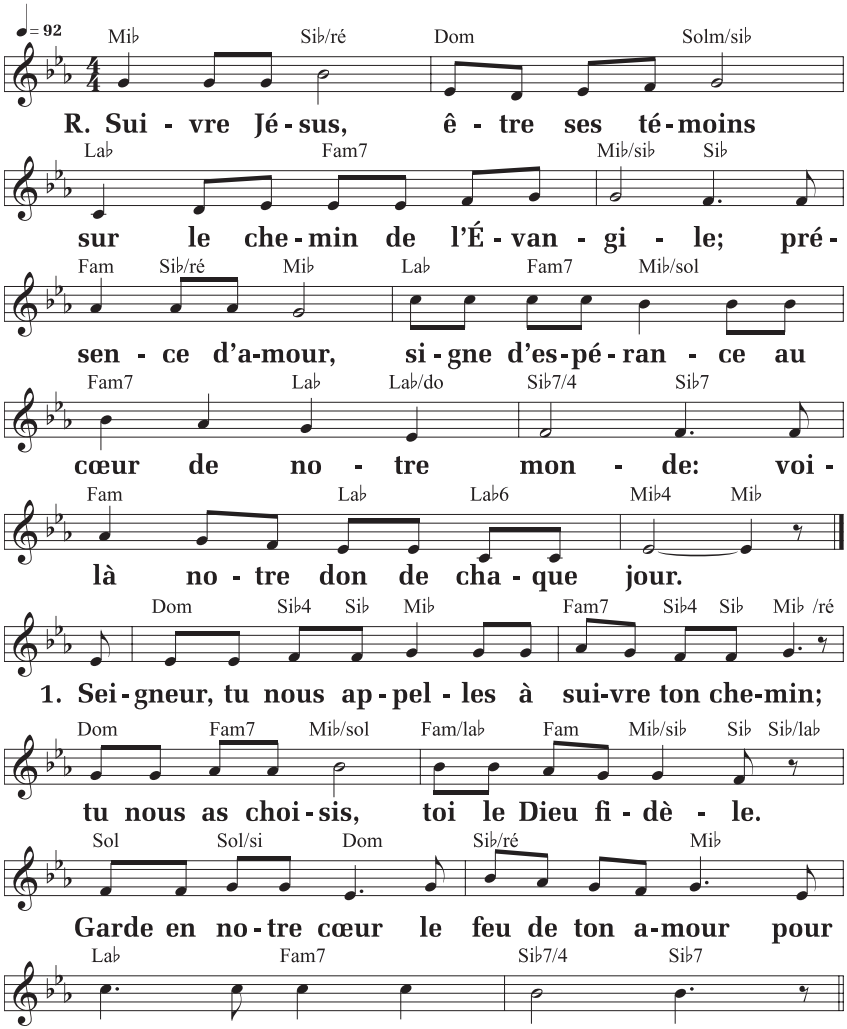

T ÉdC 6, Éd. du Cénacle ; T. et M. : M. Dubé.

DOM8430.indd 27 20-05-14 10:45

Pour une célébration dominicale de la Parole

Prière d'ouverture

Prions Dieu notre Père :
il est source de toute vie et de tout bien.
(Silence)
Dieu de tendresse,
d'âge en âge, tu veilles sur nous ;
aujourd'hui encore,
ton Fils nous partage la Parole en abondance.
Éveille notre attente, fais grandir notre faim,
pour que nous la recevions avec reconnaissance. Lui qui…
Amen.

Prière finale

Seigneur Jésus,
tu as invité tes disciples
à donner eux-mêmes à manger
aux foules venues t'écouter.
Toi qui rassasies de ton amour
tous ceux et celles qui comptent sur toi,
apprends-nous à être signes de ta présence
auprès de tous ceux et celles qui ont faim,
et que jamais rien ne nous sépare de toi
jusqu'aux siècles des siècles. **Amen.**

Prière finale : Signes d'aujourd'hui, *n° 161, p. 21.*

DOM8430.indd 28 20-05-14 10:45

ÉDITORIAL

L'Assomption

Jacques Lison

Il est rare que je pressente à ce point le décalage qu'il y aura entre le climat dans lequel je vous écris cet éditorial et celui dans lequel vous le lirez. En cette fin de mars, la pandémie de la COVID-19 est à notre porte. Elle s'installe, elle met déjà toutes nos routines sens dessus dessous et nul ne peut prédire sa durée ni l'ampleur des chamboulements qu'elle provoquera encore d'ici la diffusion du présent *Prions* en août et au-delà. Le journaliste Georges Hourdin écrivait au seuil de ses cent ans, en 1992, que « pour un chrétien, vivre une période de progrès et de grand bouleversement est un grand honneur ». En ce qui concerne le bouleversement, je crois pouvoir écrire dès maintenant que nous en vivons un planétaire. Mais quelle que soit la direction qu'aura prise le vent en août, l'Assomption sera là pour inspirer à notre foi chrétienne les mots, les attitudes et les gestes qui lui feront honneur.

L'Assomption, c'est évidemment tout ce que la solennité liturgique du 15 août nous donne de célébrer. « *Ave maris stella* / Salut, étoile de la mer », chanteront les Acadiens ce jour-là. Ils ont bien saisi au sein de leurs épreuves que la figure de Marie agit dans notre histoire comme une présence rassurante, une protection maternelle au milieu des flots de la vie, un point de lumière permettant de garder le cap quand on est pris dans la tempête.

L'Assomption désigne aussi les Augustins de l'Assomption, communément appelés les Assomptionnistes. Cette

PHOTO : ESTHER CAMPEAU / ESTHERCAMPEAU.COM

DOM8430.indd 29 20-05-14 10:45

congrégation dirige les éditions Bayard auxquelles l'Université Saint-Paul, propriété des Oblats de Marie-Immaculée, a cédé en 2008 la gestion de Novalis et donc de *Prions en Église*. Elle célèbre cette année, du 25 décembre dernier jusqu'au 25 décembre prochain, les 175 ans de sa fondation réalisée à Noël 1845 par le père Emmanuel d'Alzon. Alors que ce dernier sentait les ressacs de la Révolution française exclure le Père et son Fils Jésus Christ de l'espace public, il opta pour la devise *Que ton règne vienne !* Est assomptionniste celui ou celle qui se lève chaque matin en se demandant comment travailler aujourd'hui pour construire le royaume de Dieu, à la suite du Christ.

L'équipe du *Prions en Église* participe naturellement au charisme de l'Assomption. Dans la période de grands bouleversements que traverse notre humanité, c'est un honneur pour nous de garder le cap de la foi avec vous et pour vous. D'orienter l'effondrement de nos zones de confort en « thérapie de l'espérance » (Bruno Chenu, assomptionniste) qui nous tire en avant de nous-mêmes. De contribuer à rendre notre humanité meilleure, solidaire, en paix.

Jacques Lison

Est assomptionniste celui ou celle qui se lève chaque matin en se demandant comment travailler aujourd'hui pour construire le royaume de Dieu, à la suite du Christ.

DOM8430.indd 30 20-05-14 10:45

Assemblée, Parole, fraction du pain et mission

On relira d'abord les lectures, pages 6 à 9.

Pendant le confinement en raison de la pandémie de la COVID-19, j'ai reçu ce message : « Les rassemblements liturgiques ne nous ont jamais autant manqué qu'en ce moment. Nous vivons un vrai désert. Mais, même si nous sommes privés d'eucharistie, mes enfants, mon mari et moi-même redécouvrons les trésors de la parole de Dieu ; elle creuse en nous le désir du corps du Christ et nous pousse à nous engager autrement. » Quatre éléments de ce courriel se retrouvent dans le récit évangélique et sont constitutifs de la célébration eucharistique : l'assemblée, la Parole, la fraction du pain et la mission. Voyons comment ils sont reliés dans notre rassemblement dominical.

De la foule à l'assemblée

Apprenant la mort de Jean Baptiste, Jésus se retire dans un endroit désert. Mais, la foule se lance sur ses traces et le retrouve. Cette foule anonyme est séduite par sa parole et sa présence. Visiblement, Jésus éveille en elle un intense désir de le suivre et de faire assemblée autour de sa parole.

Aller à l'eucharistie, c'est se mettre en marche, en étant poussé par le désir d'écouter et de rencontrer le Christ, qui se donne comme l'eau qui étanche la soif (*cf.* 1re lecture). La seule exigence, c'est d'être assoiffé de lui, de se mettre en marche et de le suivre.

Une foule assoiffée de la Parole

Le Christ attire une foule considérable, car il ne parle pas comme les docteurs de la Loi et les scribes. Sa parole s'adresse à chaque personne comme si

DOM8430.indd 31 20-05-14 10:45

elle était unique. Jésus parle en parabole et avec autorité, et son enseignement a quelque chose de neuf. La foule accourt donc pour l'entendre et pour découvrir le nouveau visage de Dieu qu'il fait connaître.

Quand nous écoutons la parole de Dieu au cours de la célébration eucharistique, nous partageons la même expérience que cette foule qui écoutait Jésus. En effet, c'est Dieu lui-même qui nous parle et qui, dans la parole du Christ, fait de nous une communauté de disciples.

Action de grâce et fraction du pain

Alors que les disciples demandent à Jésus de renvoyer la foule, lui, au contraire, lui ordonne de s'asseoir sur l'herbe. Il invite par là ses disciples à devenir une communauté d'accueil, d'écoute et de partage. Il en faut si peu à Jésus pour que, après la bénédiction et la fraction, cinq pains et deux poissons soient multipliés. La foule anonyme qui le suit devient une communauté nourrie à la fois par la Parole et par le pain rompu et partagé. Et quand Dieu donne largement, il veille à ce que la surabondance de son amour soit recueillie, sans perte.

Au-delà du pain et des poissons multipliés, c'est la signification de ce geste qui importe : la vie de Dieu offerte en partage pour nous jusqu'au bout.

Eucharistie et mission

C'est par l'entremise des disciples que la foule rassemblée, devenue communauté, est nourrie et rassasiée. Lorsque nous acceptons d'offrir au Christ en partage le peu que nous sommes et que nous avons, le miracle de la surabondance se produit.

Plus que la seule communion au pain, l'eucharistie est à la fois rassemblement du peuple de Dieu, écoute de la Parole, action de grâce, pain partagé et envoi en mission.

Rodhain Kasuba

DOM8430.indd 32 20-05-14 10:45

PRIÈRE

Seigneur Jésus,
tu as sorti de l'anonymat la foule des gens,
curieux et assoiffés, désireux de te voir,
pour en faire un peuple nourri par ta parole.
Comme cette foule d'hier, aujourd'hui encore,
nous voulons te rencontrer et écouter ta parole.
Manifeste-toi à nous
comme celui qui vient apaiser notre soif de Dieu.

Ô Christ,
tes disciples, totalement désemparés et inquiets,
tu les as tirés de la peur du manque,
et tu les as invités à l'audace du partage.
Aujourd'hui encore, tu nous appelles
à sortir de nos égoïsmes et de nos doutes,
et à t'offrir le peu que nous avons
pour partager avec nos sœurs et nos frères.

Seigneur Jésus,
chaque dimanche, tu ouvres largement pour nous
les trésors de ta parole et du pain eucharistique ;
rappelle-nous que tes largesses ne sont pas un bien
jalousement gardé pour quelques privilégiés,
mais le don de Dieu pour la vie du monde.

Rodhain Kasuba

DOM8430.indd 33 20-05-14 10:45

Saint Frumence, apôtre de l'Éthiopie

Frumence et son frère Édèse sont nés à Tyr au début du 4e siècle. Encore jeunes, ils ont accompagné leur oncle, le philosophe Mérope, lors d'un long voyage. À leur retour, leur vaisseau a été capturé et les deux frères sont devenus esclaves à la cour du roi d'Axoum, ancien nom de l'Éthiopie. Ayant remarqué les jeunes hommes, le roi a fait d'Édèse son échanson, serviteur chargé de lui servir à boire, et de Frumence son secrétaire particulier. Les deux frères étant chrétiens, ils ont demandé au roi la permission d'organiser des assemblées pour les marchands étrangers ; petit à petit, des Axoumites ont demandé le baptême, et le christianisme a commencé à s'implanter dans la région.

À sa mort, le roi a affranchi Frumence et son frère. Ils sont demeurés à la cour quelques années encore pendant la régence de la reine mère, dont le fils était trop jeune pour assumer le pouvoir. À la majorité du roi, Édèse est retourné dans sa famille, mais Frumence s'est dirigé vers Alexandrie, afin de demander au patriarche saint Athanase d'envoyer des missionnaires à Axoum. Celui-ci décide plutôt d'ordonner Frumence comme évêque et le renvoie en Éthiopie, afin d'organiser l'Église sur des bases solides. Grâce à son travail, l'Éthiopie est devenue l'une des premières nations, hors de l'Empire romain, à adopter le christianisme comme religion d'État après la conversion du roi. Frumence est mort vers 383.

L'Église éthiopienne célèbre l'ordination épiscopale de saint Frumence le 2 août, et son retour au ciel le 18 décembre. Les orthodoxes rappellent sa mémoire le 30 novembre, et les catholiques, le 27 octobre.

Claude Auger

DOM8430.indd 34 20-05-14 10:45

Que reste-t-il des dix commandements de Dieu ?

La presque totalité des catholiques ayant fréquenté l'école publique avant le concile Vatican II a été formée par l'étude du *Petit catéchisme*. La dernière édition, publiée en 1944 et en vigueur jusqu'au début des années 1960, présentait le Décalogue, les dix commandements de Dieu, tout au début de l'ouvrage, dans la section contenant les prières chrétiennes usuelles, juste avant les sept commandements de l'Église. Près d'une centaine de questions permettaient de nommer et de comprendre la signification de chacun d'entre eux. Que sont-ils ? Qu'ordonnent-ils ? Que défendent-ils ? Autant de questions auxquelles il fallait donner la bonne réponse. L'étude des dix commandements avait pour objectif d'établir des repères moraux pour une vie chrétienne exemplaire, marquant les interdits et soulignant les comportements à privilégier. Elle était même une condition d'accès au salut : « Suffit-il d'appartenir à l'Église de Dieu pour être sauvé ? », demandait-on à la question 357. La réponse était sans équivoque : « Il ne suffit pas, pour être sauvé, d'appartenir à l'Église de Dieu ; il faut encore observer les commandements de Dieu et de l'Église. »

Le Décalogue

Quant au *Catéchisme de l'Église catholique* (*CÉC*) de 1992, il fait une place au Décalogue. Il lui consacre une section entière, l'intégrant à la partie consacrée à la vie dans le Christ. Le Décalogue est présenté comme « une expression privilégiée de la loi naturelle. Il nous est connu par la révélation divine et par la raison humaine » (*CÉC* nº 2080). Le Catéchisme replace toutefois sa valeur dans la perspective d'un dialogue,

DOM8430.indd 35 20-05-14 10:45

rappelant que « Dieu a aimé le premier. L'amour du Dieu Unique est rappelé dans la première des "dix paroles". Les commandements explicitent ensuite la réponse d'amour que l'homme est appelé à donner à son Dieu » (*CÉC* nº 2083).

Le Catéchisme est ici en droit fil avec l'Évangile. À la question d'un docteur de la Loi qui lui demande quel est le grand commandement, Jésus répond : « *Tu aimeras le Seigneur ton Dieu de tout ton cœur, de toute ton âme et de tout* ton esprit. Voilà le grand, le premier commandement. Et le second lui est semblable : *Tu aimeras ton prochain comme toi-même*. De ces deux commandements dépend toute la Loi, ainsi que les Prophètes. » (*Matthieu* 22, 37-40) Si Jésus reprend le Décalogue, il invite toutefois à en dépasser la lettre, à intérioriser les commandements en les mettant d'abord au service de l'amour.

Force est de constater que le rappel du Décalogue dans la prédication et l'enseignement de l'Église n'est plus aussi explicite de nos jours. Il faudrait ici distinguer le fond de la manière. Comme tout enseignement de la Bible, le Décalogue est encore parole de Dieu pour les croyantes et croyants. Et même si la pédagogie par « commandements » est moins actuelle, toute démarche vers une vie saine et sainte se bâtit autour de règles, de repères incontournables qui orientent et donnent du sens à l'existence.

Une expérience de libération

La rédaction du Décalogue tire son origine d'une expérience de libération. Il débute par ces mots : « Je suis le Seigneur ton Dieu, qui t'ai fait sortir du pays d'Égypte, de la maison d'esclavage. » (*Deutéronome* 5, 6) Ses ordonnances sont un appel à la liberté sous toutes ses formes. Des chemins de liberté et de libération : ne serait-ce pas là une belle manière de reprendre le Décalogue et de lui redonner une place dans nos vies ?

Yvon Métras

DOM8430.indd 36 20-05-14 10:45

AUJOURD'HUI

L'homme qui prit le pain...

Alors qu'il cherche à se retirer après avoir appris la mort de Jean Baptiste, Jésus est rejoint par une foule en détresse (*Matthieu* 14, 13-21). Saisi de compassion, il guérit, il parle sans doute, même si le texte ne le dit pas, et il donne à manger.

« C'est à nous de prendre sa place aujourd'hui », dit le refrain du chant *L'homme qui prit le pain*. Jésus a demandé en effet à ses disciples de faire pour les autres ce que lui-même a fait pour eux. Mais comment pouvons-nous aujourd'hui partager l'aide, la parole et le pain, comme il l'a fait jadis, dans cette plaine de Galilée ?

Ce qui mène Jésus dans son action, c'est la compassion : cette capacité de souffrir avec quelqu'un d'autre. De là, jaillit le « comment faire » pour s'ajuster à la souffrance des autres.

Bien des gens aujourd'hui manquent de nourriture. Nous pouvons participer à des collectes et des redistributions de denrées. Partager les biens que nous avons en trop ne serait que justice. Mais « l'homme ne vit pas seulement de pain » (*Matthieu* 4, 4). La soif de nos contemporains d'être écoutés, entendus, est presque aussi grande que leur besoin de manger. Se rendre disponible pour tendre une oreille compatissante à un ami, une voisine ou une personne âgée, c'est reprendre et continuer le geste de Jésus, « pour que rien de lui ne s'efface » (refrain du chant *L'homme qui prit le pain*).

Quelle que soit notre manière de partager, l'essentiel reste le terrain dans lequel s'enracine notre action : la compassion et le désir de nous situer dans le prolongement du geste de Jésus. Ainsi, par nos mains, le pain continuera de se multiplier.

Lise Lachance

DOM8430.indd 37 20-05-14 10:45

SOMMAIRE
ÉDITION DOMINICALE

2 AOÛT 2020
VOL. 84, NUMÉRO 30

2 **Billet : Le pain aux faims multiples**

3 **Liturgie de la messe**

23 **Chants pour la célébration**

28 **Pour une célébration dominicale de la Parole**

PRIER ET RÉFLÉCHIR EN ÉGLISE

29 **ÉDITORIAL**
L'Assomption

31 **PAROLE DE DIEU**
Assemblée, Parole, fraction du pain et mission

33 **PRIÈRE**

34 **TÉMOINS DE LA FOI**
Saint Frumence, apôtre de l'Éthiopie

35 **MOTS DE LA FOI**
Que reste-t-il des dix commandements de Dieu ?

37 **AUJOURD'HUI**
L'homme qui prit le pain…

Prions en Église, édition dominicale, est publié cinquante-deux fois par année par NOVALIS sous la responsabilité de Bayard Presse Canada inc. (prionseneglise.ca)

Pour commentaires : prionseneglise@novalis.ca

Pour abonnements : sac@novalis.ca

Éditeur : Hugues de Foucauld

Éditeur délégué : Jonathan Guilbault

Éditeur adjoint : Simon Maltais

Conseiller éditorial : Jacques Lison

Rédacteur en chef : Jean Grou

Rédactrice en chef adjointe : Sylvie Marcoux

Responsable de la musique : Robert Miron

Infographiste : Nathalie Ménard

Illustrations : Danicka Raymond

Photo couverture : Anneka / shutterstock.com / 2989510

Textes liturgiques :
© A.E.L.F., Paris. Tous droits réservés. Reproduits avec la permission de la Conférence des évêques catholiques du Canada, Ottawa. Extraits tirés des Assemblées dominicales en attente de célébration eucharistique, Copyright © Concacan Inc., 1995. Tous droits réservés.

Chants : reproduits avec l'autorisation des éditeurs

Textes d'appui (introduction, suggestion de prière universelle, etc.) et *Prier et réfléchir en Église* :
© 2020 Novalis (Bayard Presse Canada inc.)

Dépôt légal : Bibliothèque nationale du Canada
ISSN 0383-8277

Abonnements :
C. P. 11050, succursale Centre-ville
Montréal, Québec H3C 4Y6
Téléphone : 514 278-3025
4475, rue Frontenac
Montréal, Québec H2H 2S2

Ligne sans frais au Québec et en Ontario :
1 800 668-2547 (1 800 NOVALIS)

FSC www.fsc.org
MIXTE
Papier issu de sources responsables
FSC® C011825

PrionsenÉglise

Bon de commande

DEVENIR SAINT

Jacques Gauthier

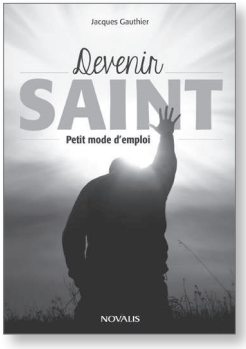

120 pages ;
13 x 18,5 cm

La sainteté est-elle une notion dépassée ou encore réservée exclusivement à une élite ? Ceux et celles qui aspirent à devenir saints ou saintes, sont-ils orgueilleux, prétentieux ? Avec une grande profondeur de vue, Jacques Gauthier répond à ces questions et à bien d'autres sur le sujet. Pour nous aider à mieux le comprendre, le collaborateur bien connu de *Prions en Église* cite des écrivains, des religieux et des saints qui l'ont approfondi dans leur vie quotidienne. Il nous prodigue aussi des conseils précieux et utiles pour progresser sur notre propre chemin de sainteté.

CODE	TITRE(S)	QTÉ	PRIX *	TOTAL
210764	DEVENIR SAINT	_____	15,70 $	_____
198439	JÉSUS RACONTÉ PAR SES PROCHES	_____	15,75 $	_____
187113	LE GUÉRISSEUR BLESSÉ	_____	10,50 $	_____
181775	MON PÈLERINAGE À LOURDES	_____	3,15 $	_____
			Frais d'envoi	**7,00 $**
			TOTAL	

* Les prix sont modifiables sans préavis.
Ils incluent les taxes et ne sont valables que pour le Québec. Pour une livraison dans une autre province, veuillez effectuer votre transaction sur le Web ou par téléphone pour connaître les taxes applicables.

Aucune facturation sur cette offre.

Nom _____ N° client _____

App. _____ Adresse _____

Ville _____ Prov. _____ Code postal _____

Téléphone _____ Courriel _____

Mode de paiement : ☐ chèque à l'ordre de Bayard Presse Canada ☐ Visa ☐ MasterCard

N° de carte _____ Exp. _____
mois / année

Signature _____

☐ Cochez cette case si vous désirez recevoir des communications de la part des Éditions Novalis.
Vous pouvez vous désinscrire de cette liste en tout temps sur *novalis.ca*.

2008D

Novalis C. P. 11050, succ. Centre-ville, Montréal, QC H3C 4Y6
Téléphone : 514 278-3025 ou 1 800 668-2547
sac@novalis.ca • novalis.ca • prionseneglise.ca

NOVALIS

LIQUIDATION d'inventaire

Été 2020

Découvrez notre sélection de livres en solde !

Jésus raconté par ses proches

Jacques Gauthier nous offre un récit ancré dans le quotidien des figures marquantes du Nouveau Testament.

198439

Le guérisseur blessé

Nos blessures que nous considérons comme un obstacle peuvent devenir une grande source de fécondité.

187113

Mon pèlerinage à Lourdes

Un journal personnel, simple et inspirant d'un pèlerinage à Lourdes.

181775

VOIR TOUTE LA SÉLECTION À FR.NOVALIS.CA/DOM