PrionsenÉglise

CHAQUE JOUR, LE SOUFFLE DE LA PAROLE DE DIEU

26 juillet 2020

17e DIMANCHE DU TEMPS ORDINAIRE

« Ayant trouvé une perle de grande valeur, il va vendre tout ce qu'il possède, et il achète la perle. »

***Matthieu* 13, 46**

ÉDITION DOMINICALE ● VOL. 84, N°29
PRIONSENEGLISE.CA

DOM8429.indd 1 20-04-09 10:39

17e dimanche du temps ordinaire A

LITURGIE DES HEURES : SEMAINE I VERT

Un trésor à découvrir

Notre vie est jalonnée de choix à faire en fonction de nos goûts et de nos intérêts. Tout n'est pas d'égale valeur selon notre tempérament, notre éducation, notre culture. Certaines relations humaines sont plus précieuses à nos yeux que d'autres. Des activités ou des objets nous semblent indispensables, d'autres secondaires.

Dans la lecture évangélique de ce dimanche, Jésus pose une question cruciale à ses contemporains : quelle importance accordez-vous au royaume de Dieu tant espéré ? N'est-il pas comme un trésor caché dans un champ ou une perle de grande valeur ? Iriez-vous jusqu'à abandonner tout ce que vous possédez pour le trouver ?

Cette interrogation, Jésus nous la lance aujourd'hui, dans notre contexte actuel. Quelle place réservons-nous à sa personne et à l'avènement de son royaume au cœur de nos activités quotidiennes ? Le Christ est-il le trésor caché à découvrir et qui nous réjouit quand nous le trouvons ? Son royaume est-il à nos yeux la perle précieuse, l'« ingrédient mystérieux » susceptible de nous mettre en marche afin de prendre la défense des pauvres et de protéger les droits de tout un chacun ? Avec discernement, demandons-nous si le Christ est vraiment notre préférence et à quel prix nous voulons le chercher et le trouver.

Louis-André Naud

DOM8429.indd 2 20-04-09 10:39

Rites initiaux

Chant d'entrée *(Suggestions p. 23)*

S'il n'y a ni chant d'entrée ni monition, on dit l'antienne d'ouverture qui suit :

(Ps 67, 6-7.36) **Adorons Dieu dans sa sainte demeure ; il fait habiter les siens tous ensemble dans sa maison ; c'est lui qui donne force et puissance à son peuple.**

Salutation

Que Dieu, notre Père, et Jésus Christ, notre frère, soient toujours avec vous. ℟ **Et avec votre esprit.**

Suggestion pour l'acte pénitentiel

Jésus a inauguré un Royaume d'amour et de justice et il a demandé à ses disciples de collaborer à sa réalisation. Mais il n'est pas toujours facile de discerner les signes de ce royaume, de l'annoncer ou d'en favoriser la venue. Demandons le soutien de la miséricorde divine.

Seigneur Jésus, ton royaume est comme un trésor enfoui dans un champ qu'il nous faut chercher ; prends pitié de nous.

℟ **Prends pitié de nous.**

Ô Christ, ton royaume est comme une perle de grande valeur qu'il nous faut acquérir à grand prix ; prends pitié de nous.

℟ **Prends pitié de nous.**

Seigneur, ton royaume est comme un filet jeté à la mer qui recueille tout sur son passage ; prends pitié de nous.

℟ **Prends pitié de nous.**

Que Dieu notre Père ouvre nos yeux aux signes de la venue de son royaume en notre monde, qu'il nous pardonne nos péchés et nous conduise jusqu'à la vie éternelle. ℟ **Amen.**

DOM8429.indd 3 20-04-09 10:39

Gloire à Dieu

Gloire à Dieu, au plus haut des cieux,
et paix sur la terre aux hommes qu'il aime.

Nous te louons, nous te bénissons, nous t'adorons,
nous te glorifions, nous te rendons grâce,
pour ton immense gloire,
Seigneur Dieu, Roi du ciel, Dieu le Père tout-puissant.

Seigneur, Fils unique, Jésus Christ,
Seigneur Dieu, Agneau de Dieu, le Fils du Père ;
toi qui enlèves le péché du monde, prends pitié de nous ;
toi qui enlèves le péché du monde, reçois notre prière ;
toi qui es assis à la droite du Père, prends pitié de nous.

Car toi seul es saint,
toi seul es Seigneur,
toi seul es le Très-Haut :
Jésus Christ, avec le Saint-Esprit
dans la gloire de Dieu le Père. Amen.

DOM8429.indd 4 20-04-09 10:39

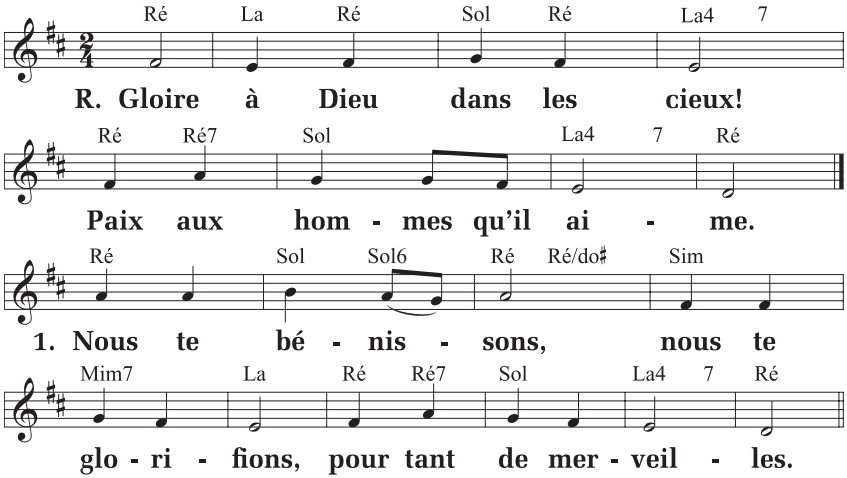

2. **Seigneur, Dieu très haut, Père tout-puissant, reçois nos louanges.**
3. **Jésus, Fils de Dieu, prends pitié de nous, entends nos prières.**
4. **Toi, l'Agneau de Dieu, tu prends nos péchés, toi, le Fils du Père.**
5. **Toi seul es Seigneur dans le Saint-Esprit avec Dieu le Père.**

Éd. Vent de Pentecôte ; T. et M. : G. Jalbert, « Messe pour la gloire de Dieu ».

Prière

Tu protèges, Seigneur, ceux qui comptent sur toi ; sans toi rien n'est fort et rien n'est saint : multiplie pour nous tes gestes de miséricorde afin que, sous ta conduite, en faisant un bon usage des biens qui passent, nous puissions déjà nous attacher à ceux qui demeurent. Par Jésus Christ… **Amen.**

DOM8429.indd 5 20-04-09 10:39

Liturgie de la Parole

Ire lecture

***Lecture du premier livre des Rois** (3, 5.7-12)*

En ces jours-là, à Gabaon, pendant la nuit, le Seigneur apparut en songe à Salomon. Dieu lui dit : « Demande ce que je dois te donner. » Salomon répondit : « Ainsi donc, Seigneur mon Dieu, c'est toi qui m'as fait roi, moi, ton serviteur, à la place de David, mon père ; or, je suis un tout jeune homme, ne sachant comment se comporter, et me voilà au milieu du peuple que tu as élu ; c'est un peuple nombreux, si nombreux qu'on ne peut ni l'évaluer ni le compter. Donne à ton serviteur un cœur attentif pour qu'il sache gouverner ton peuple et discerner le bien et le mal ; sans cela, comment gouverner ton peuple, qui est si important ? »

Cette demande de Salomon plut au Seigneur, qui lui dit : « Puisque c'est cela que tu as demandé, et non pas de longs jours, ni la richesse, ni la mort de tes ennemis, mais puisque tu as demandé le discernement, l'art d'être attentif et de gouverner, je fais ce que tu as demandé : je te donne un cœur intelligent et sage, tel que personne n'en a eu avant toi et que personne n'en aura après toi. »

Parole du Seigneur. **Nous rendons grâce à Dieu.**

DOM8429.indd 6 20-04-09 10:39

Psaume *118 (119)*

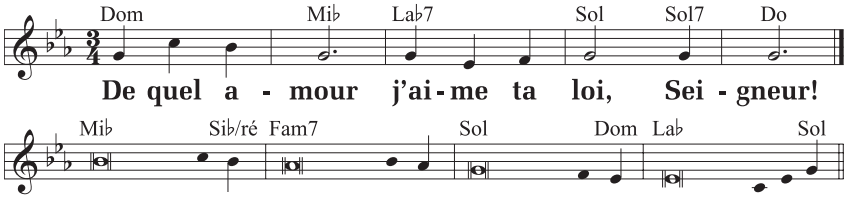

Ps. et accl. © NOVALIS-ALPEC ; M. : A. Dorge.

℟. **De quel amour j'aime ta loi, Seigneur !**

Mon partage, Seigneur, je l'ai dit,
c'est d'observer tes paroles.
Mon bonheur, c'est la loi de ta bouche,
plus qu'un monceau d'or ou d'argent. ℟.

Que j'aie pour consolation ton amour
selon tes promesses à ton serviteur !
Que vienne à moi ta tendresse, et je vivrai :
ta loi fait mon plaisir. ℟.

Aussi j'aime tes volontés,
plus que l'or le plus précieux.
Je me règle sur chacun de tes préceptes,
je hais tout chemin de mensonge. ℟.

Quelle merveille, tes exigences,
aussi mon âme les garde !
Déchiffrer ta parole illumine,
et les simples comprennent. ℟.

DOM8429.indd 7 20-04-09 10:39

2e lecture

***Lecture de la lettre de saint Paul apôtre aux Romains** (8, 28-30)*

Nous le savons, quand les hommes aiment Dieu, lui-même fait tout contribuer à leur bien, puisqu'ils sont appelés selon le dessein de son amour. Ceux que, d'avance, il connaissait, il les a aussi destinés d'avance à être configurés à l'image de son Fils, pour que ce Fils soit le premier-né d'une multitude de frères. Ceux qu'il avait destinés d'avance, il les a aussi appelés ; ceux qu'il a appelés, il en a fait des justes ; et ceux qu'il a rendus justes, il leur a donné sa gloire.

Parole du Seigneur. **Nous rendons grâce à Dieu.**

Acclamation *(cf. Mt 11, 25)*

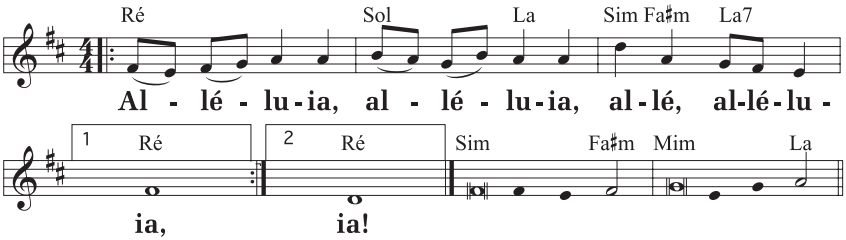

NOVALIS-ALPEC ; M. : R. Côté (9 Acclamation, t. 1).

Alléluia. Alléluia. Tu es béni, Père, Seigneur du ciel et de la terre, tu as révélé aux tout-petits les mystères du Royaume ! **Alléluia.**

DOM8429.indd 8 20-04-09 10:39

Évangile

Le Seigneur soit avec vous. **Et avec votre esprit.**

✠ *Évangile de Jésus Christ selon saint Matthieu (13, 44-52)*

Gloire à toi, Seigneur !

(Lecture brève : 13, 44-46)

En ce temps-là, Jésus disait à la foule ces paraboles : « Le royaume des Cieux est comparable à un trésor caché dans un champ ; l'homme qui l'a découvert le cache de nouveau. Dans sa joie, il va vendre tout ce qu'il possède, et il achète ce champ.

« Ou encore : Le royaume des Cieux est comparable à un négociant qui recherche des perles fines. Ayant trouvé une perle de grande valeur, il va vendre tout ce qu'il possède, et il achète la perle.

(Fin de la lecture brève)

« Le royaume des Cieux est encore comparable à un filet que l'on jette dans la mer, et qui ramène toutes sortes de poissons. Quand il est plein, on le tire sur le rivage, on s'assied, on ramasse dans des paniers ce qui est bon, et on rejette ce qui ne vaut rien. Ainsi en sera-t-il à la fin du monde : les anges sortiront pour séparer les méchants du milieu des justes et les jetteront dans la fournaise : là, il y aura des pleurs et des grincements de dents. »

« Avez-vous compris tout cela ? » Ils lui répondent : « Oui. » Jésus ajouta : « C'est pourquoi tout scribe devenu disciple du royaume des Cieux est comparable à un maître de maison qui tire de son trésor du neuf et de l'ancien. »

Acclamons la Parole de Dieu.

Louange à toi, Seigneur Jésus !

DOM8429.indd 9 20-04-09 10:39

Homélie

Profession de foi

Symbole des Apôtres

Je crois en Dieu, le Père tout-puissant,
créateur du ciel et de la terre.

Et en Jésus Christ, son Fils unique, notre Seigneur,
qui a été conçu du Saint-Esprit, est né de la Vierge Marie,
a souffert sous Ponce Pilate, a été crucifié,
est mort et a été enseveli,
est descendu aux enfers,
le troisième jour est ressuscité des morts,
est monté aux cieux,
est assis à la droite de Dieu le Père tout-puissant,
d'où il viendra juger les vivants et les morts.

Je crois en l'Esprit Saint,
à la sainte Église catholique,
à la communion des saints,
à la rémission des péchés,
à la résurrection de la chair,
à la vie éternelle. Amen.

DOM8429.indd 10 20-04-09 10:39

Suggestion de prière universelle

Introduction

Afin de bien remplir ses fonctions de roi, Salomon confiait au Seigneur, par une humble prière, ses besoins personnels et ceux de son peuple. À notre tour, adressons à Dieu le Père nos demandes, en toute confiance et dans une même espérance.

Pleins d'espérance, nous te prions, Seigneur.

Intentions

Pour les chefs d'État et autres responsables de la société, appelés à user de leurs connaissances et de leur sagesse pour promouvoir la justice entre les gens, prions.

Pour l'Église, dont la mission première est de faire connaître le Christ en ouvrant le trésor des Saintes Écritures et en célébrant l'eucharistie, prions.

Pour les personnes contemplatives ou engagées dans un institut de vie consacrée, qui ont tout laissé pour suivre le Christ et garder en leur cœur la perle de son royaume, prions.

Pour les bénévoles et le personnel du secteur hospitalier qui s'occupent des gens malades et marginalisés et qui trouvent en eux l'image du Christ, prions.

Pour les membres de notre communauté, appelés à reconnaître les signes du royaume de Dieu dans leur vie quotidienne, prions.

*On ajoute d'autres intentions qui tiennent compte de l'actualité.**

* Recevez chaque semaine trois intentions de prière reliées à l'actualité en vous abonnant à ***Un temps pour prier*** : untempspourprier.ca.

DOM8429.indd 11 20-04-09 10:39

Prière de conclusion

Dieu notre Père, toi qui nous rassembles en ton amour, accueille notre prière et réalise-la pour le bonheur de ta famille répandue sur la terre. Accorde-nous le don de ta sagesse pour que nous puissions continuer à chercher ton royaume, là où se trouvent ton cœur et celui de nos frères et sœurs. Nous te le demandons par Jésus, le Christ, notre Seigneur. **Amen.**

Liturgie eucharistique

Préparation des dons

Louange à Dieu pour le pain

Tu es béni, Dieu de l'univers, toi qui nous donnes ce pain, fruit de la terre et du travail des hommes ; nous te le présentons : il deviendra le pain de la vie.

Béni soit Dieu, maintenant et toujours !

Louange à Dieu pour le vin

Tu es béni, Dieu de l'univers, toi qui nous donnes ce vin, fruit de la vigne et du travail des hommes ; nous te le présentons : il deviendra le vin du Royaume éternel.

Béni soit Dieu, maintenant et toujours !

Prions ensemble, au moment d'offrir le sacrifice de toute l'Église.

Pour la gloire de Dieu et le salut du monde.

DOM8429.indd 12 20-04-09 10:39

Prière sur les offrandes

Accepte, Seigneur, ces offrandes prélevées pour toi sur tes propres largesses ; que ces mystères très saints, où ta grâce opère avec puissance, sanctifient notre vie de tous les jours et nous conduisent aux joies éternelles. Par Jésus... **Amen.**

Prière eucharistique

Le Seigneur soit avec vous. **Et avec votre esprit.**

Élevons notre cœur. **Nous le tournons vers le Seigneur.**

Rendons grâce au Seigneur notre Dieu.
Cela est juste et bon.

3e préface des dimanches *(22)*

Notre humanité sauvée par l'humanité du Christ

Vraiment, il est juste et bon de te rendre gloire, de t'offrir notre action de grâce, toujours et en tout lieu à toi, Père très saint, Dieu éternel et tout-puissant. Oui, nous le reconnaissons : afin de secourir tous les hommes, tu mets en œuvre ta puissance ; et tu te sers de notre condition mortelle pour nous affranchir de la mort : ainsi notre existence périssable devient un passage vers le salut, par le Christ, notre Seigneur. C'est par lui que les anges, assemblés devant toi, adorent ta gloire ; à leur hymne de louange, laisse-nous joindre nos voix pour chanter et proclamer :

DOM8429.indd 13 20-04-09 10:39

Saint ! Saint ! Saint, le Seigneur, Dieu de l'univers !
Le ciel et la terre sont remplis de ta gloire.
Hosanna au plus haut des cieux.
Béni soit celui qui vient au nom du Seigneur.
Hosanna au plus haut des cieux.

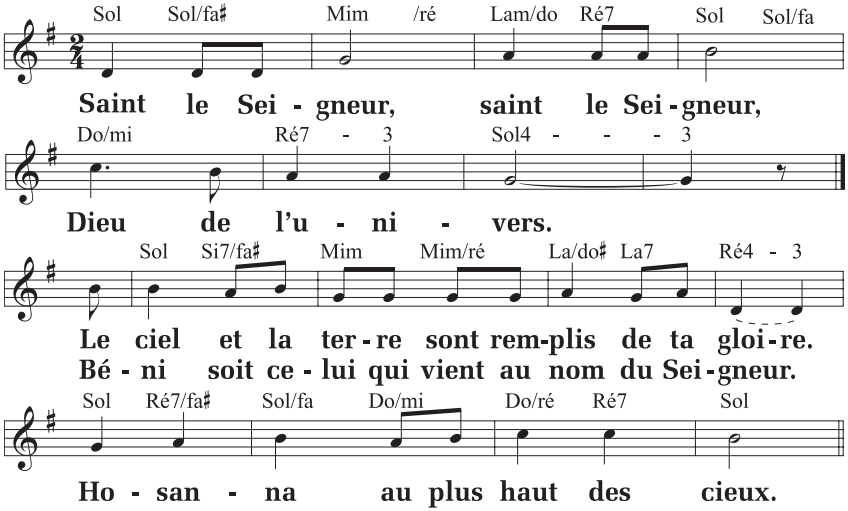

NOVALIS-ALPEC ; M. : P. Vallée (6 Acclamation, t. 1).

Prière eucharistique III

Tu es vraiment saint, Dieu de l'univers,
et toute la création proclame ta louange,
car c'est toi qui donnes la vie,
c'est toi qui sanctifies toutes choses,
par ton Fils, Jésus Christ, notre Seigneur,
avec la puissance de l'Esprit Saint ;

DOM8429.indd 14 20-04-09 10:39

et tu ne cesses de rassembler ton peuple,
afin qu'il te présente partout dans le monde une offrande pure.

C'est pourquoi nous voici rassemblés devant toi, et,
dans la communion de toute l'Église,
en ce premier jour de la semaine
nous célébrons le jour où le Christ
est ressuscité d'entre les morts.
Par lui, que tu as élevé à ta droite, Dieu tout-puissant,
nous te supplions de consacrer toi-même
les offrandes que nous apportons :

sanctifie-les par ton Esprit pour qu'elles deviennent
le corps ✠ et le sang de ton Fils Jésus Christ, notre Seigneur,
qui nous a dit de célébrer ce mystère.

La nuit même où il fut livré, il prit le pain,
en te rendant grâce il le bénit, il le rompit
et le donna à ses disciples, en disant :

« Prenez, et mangez-en tous :
ceci est mon corps livré pour vous. »

De même, à la fin du repas,
il prit la coupe, en te rendant grâce il la bénit,
et la donna à ses disciples, en disant :

« Prenez, et buvez-en tous, car ceci est la coupe de mon sang,
le sang de l'Alliance nouvelle et éternelle,
qui sera versé pour vous et pour la multitude
en rémission des péchés.
Vous ferez cela, en mémoire de moi. »

DOM8429.indd 15 20-04-09 10:39

! Il est grand, le mystère de la foi :
Nous proclamons ta mort, Seigneur Jésus,
nous célébrons ta résurrection,
nous attendons ta venue dans la gloire.

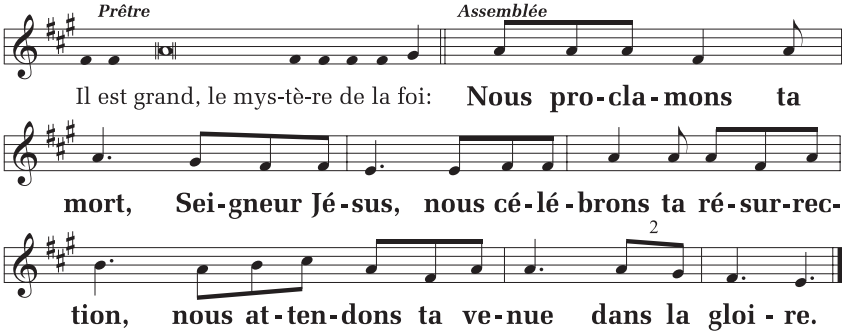

CL 1, Cerf, T. : AELF (DMV 261).

En faisant mémoire de ton Fils,
de sa passion qui nous sauve, de sa glorieuse résurrection
et de son ascension dans le ciel,
alors que nous attendons son dernier avènement,
nous présentons cette offrande
vivante et sainte pour te rendre grâce.

Regarde, Seigneur, le sacrifice de ton Église,
et daigne y reconnaître celui de ton Fils
qui nous a rétablis dans ton Alliance ;
quand nous serons nourris de son corps et de son sang
et remplis de l'Esprit Saint,
accorde-nous d'être un seul corps
et un seul esprit dans le Christ.

Que l'Esprit Saint fasse de nous
une éternelle offrande à ta gloire,
pour que nous obtenions un jour les biens du monde à venir,

DOM8429.indd 16 20-04-09 10:39

auprès de la Vierge Marie, la bienheureuse Mère de Dieu,
avec saint Joseph, son époux, avec les Apôtres,
les martyrs, (saint...) et tous les saints,
qui ne cessent d'intercéder pour nous.

Et maintenant, nous te supplions, Seigneur ;
par le sacrifice qui nous réconcilie avec toi,
étends au monde entier le salut et la paix.
Affermis la foi et la charité de ton Église
au long de son chemin sur la terre ;
veille sur ton serviteur le pape N. et notre évêque N.,
l'ensemble des évêques, les prêtres, les diacres,
et tout le peuple des rachetés.
Écoute les prières de ta famille assemblée devant toi,
et ramène à toi, Père très aimant, tous tes enfants dispersés.

Pour nos frères défunts, pour les hommes
qui ont quitté ce monde,
et dont tu connais la droiture, nous te prions :
reçois-les dans ton Royaume,
où nous espérons être comblés de ta gloire,
tous ensemble et pour l'éternité, par le Christ, notre Seigneur,
par qui tu donnes au monde toute grâce et tout bien.

Par lui, avec lui et en lui, à toi, Dieu le Père tout-puissant,
dans l'unité du Saint-Esprit, tout honneur et toute gloire,
pour les siècles des siècles. **Amen.**

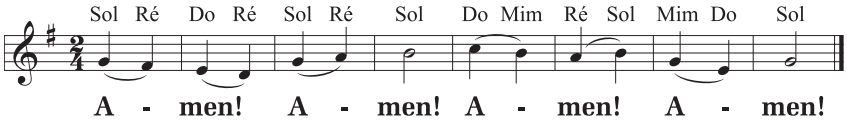

D'après un choral ancien.

DOM8429.indd 17 20-04-09 10:39

Prière eucharistique II

Toi qui es vraiment saint, toi qui es la source de toute sainteté, nous voici rassemblés devant toi, et, dans la communion de toute l'Église, en ce premier jour de la semaine nous célébrons le jour où le Christ est ressuscité d'entre les morts. Par lui que tu as élevé à ta droite, Dieu notre Père, nous te prions : sanctifie ces offrandes en répandant sur elles ton Esprit ; qu'elles deviennent pour nous le corps ✠ et le sang de Jésus, le Christ, notre Seigneur.

Au moment d'être livré et d'entrer librement dans sa passion, il prit le pain, il rendit grâce, il le rompit et le donna à ses disciples, en disant : « Prenez, et mangez-en tous : ceci est mon corps livré pour vous. »

De même, à la fin du repas, il prit la coupe ; de nouveau il rendit grâce, et la donna à ses disciples, en disant : « Prenez, et buvez-en tous, car ceci est la coupe de mon sang, le sang de l'Alliance nouvelle et éternelle, qui sera versé pour vous et pour la multitude en rémission des péchés. Vous ferez cela, en mémoire de moi. »

I Il est grand, le mystère de la foi :

Nous proclamons ta mort, Seigneur Jésus,
nous célébrons ta résurrection,
nous attendons ta venue dans la gloire.

Faisant ici mémoire de la mort et de la résurrection de ton Fils, nous t'offrons, Seigneur, le pain de la vie et la coupe du salut, et nous te rendons grâce, car tu nous as choisis pour servir en ta présence.

Humblement, nous te demandons qu'en ayant part au corps et au sang du Christ, nous soyons rassemblés par l'Esprit Saint en un seul corps. Souviens-toi, Seigneur, de ton Église répandue à

DOM8429.indd 18 20-04-09 10:39

travers le monde : fais-la grandir dans ta charité avec le pape N., notre évêque N., et tous ceux qui ont la charge de ton peuple.

Souviens-toi aussi de nos frères qui se sont endormis dans l'espérance de la résurrection, et de tous les hommes qui ont quitté cette vie : reçois-les dans ta lumière, auprès de toi.

Sur nous tous enfin, nous implorons ta bonté : permets qu'avec la Vierge Marie, la bienheureuse Mère de Dieu, avec saint Joseph, son époux, avec les Apôtres et les saints de tous les temps qui ont vécu dans ton amitié, nous ayons part à la vie éternelle, et que nous chantions ta louange, par Jésus Christ, ton Fils bien-aimé.

Par lui, avec lui et en lui, à toi, Dieu le Père tout-puissant, dans l'unité du Saint-Esprit, tout honneur et toute gloire, pour les siècles des siècles. **Amen.**

Communion

Notre Père

Unis dans le même Esprit, nous pouvons dire avec confiance la prière que nous avons reçue du Sauveur :

Notre Père qui es aux cieux, | que ton nom soit sanctifié, | que ton règne vienne, | que ta volonté soit faite sur la terre comme au ciel. | Donne-nous aujourd'hui notre pain de ce jour. | Pardonne-nous nos offenses, comme nous pardonnons aussi à ceux qui nous ont offensés. | Et ne nous laisse pas entrer en tentation, | mais délivre-nous du Mal.

DOM8429.indd 19 20-04-09 10:39

Délivre-nous de tout mal, Seigneur, et donne la paix à notre temps : par ta miséricorde, libère-nous du péché, rassure-nous devant les épreuves en cette vie où nous espérons le bonheur que tu promets et l'avènement de Jésus Christ, notre Sauveur.

Car c'est à toi qu'appartiennent | le règne, la puissance et la gloire | pour les siècles des siècles !

Échange de la paix

Seigneur Jésus Christ, tu as dit à tes Apôtres : « Je vous laisse la paix, je vous donne ma paix » : ne regarde pas nos péchés mais la foi de ton Église ; pour que ta volonté s'accomplisse, donne-lui toujours cette paix, et conduis-la vers l'unité parfaite, toi qui règnes pour les siècles des siècles. **Amen.**

Que la paix du Seigneur soit toujours avec vous.

Et avec votre esprit.

Si cela convient, le diacre ou le prêtre invite les membres de l'assemblée à se donner la paix.

Fraction du pain

Agneau de Dieu, qui enlèves le péché du monde,
prends pitié de nous. *(bis)*
Agneau de Dieu, qui enlèves le péché du monde,
donne-nous la paix.

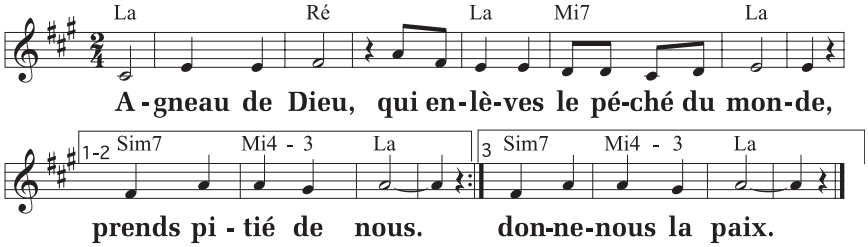

NOVALIS-ALPEC ; M. : A. Gagnon (9.50 Ton chant, notre fête !).

DOM8429.indd 20 20-04-09 10:39

Communion

Le prêtre complète, à voix basse, sa préparation personnelle à la communion, par l'une des prières suivantes :

Seigneur Jésus Christ, Fils du Dieu vivant, selon la volonté du Père et avec la puissance du Saint-Esprit, tu as donné, par ta mort, la vie au monde ; que ton corps et ton sang me délivrent de mes péchés et de tout mal ; fais que je demeure fidèle à tes commandements et que jamais je ne sois séparé de toi.

OU Seigneur Jésus Christ, que cette communion à ton corps et à ton sang n'entraîne pour moi ni jugement ni condamnation ; mais qu'elle soutienne mon esprit et mon corps et me donne la guérison.

Montrant aux fidèles le pain eucharistique, le prêtre les invite à la communion en ces termes :

Heureux les invités au repas du Seigneur !
Voici l'Agneau de Dieu qui enlève le péché du monde.

Seigneur, je ne suis pas digne de te recevoir ;
mais dis seulement une parole et je serai guéri.

Chant de communion *(Suggestions p. 23)*

S'il n'y a pas de chant, on dit l'antienne de la communion qui suit :

(Mt 5, 7-8) **Heureux les miséricordieux : ils obtiendront miséricorde ! Heureux les cœurs purs : ils verront Dieu !**

Prière après la communion

Nous avons communié, Seigneur, à ce sacrement, mémorial de la passion de ton Fils ; fais servir à notre salut le don que lui-même nous a légué dans son immense amour. Lui qui… **Amen.**

DOM8429.indd 21 20-04-09 10:39

Rite de conclusion

On peut faire l'annonce des événements et des activités qui touchent la vie de la communauté.

Le Seigneur soit avec vous. **Et avec votre esprit.**

Que Dieu tout-puissant vous bénisse, le Père, le Fils ✠ et le Saint-Esprit. **Amen.**

Le diacre ou le prêtre dit :

Allez, dans la paix du Christ. **Nous rendons grâce à Dieu.**

Chant d'envoi *(Suggestions p. 23)*

OBJECTIF-VIE

INVESTIR DANS LA RECHERCHE DU ROYAUME

- J'évalue où se situent le royaume de Dieu et la personne du Christ dans l'échelle de mes valeurs.
- Je fais le point sur ma manière de chercher Dieu au quotidien.
- Je demande au Seigneur de renouveler en moi le don de la sagesse et de l'intelligence du cœur que j'ai accueilli lors de ma confirmation.

DOM8429.indd 22 20-04-09 10:39

Chants pour la célébration

SUGGESTIONS

26 JUILLET

17e DIMANCHE
DU TEMPS ORDINAIRE

Chant d'entrée : Nous venons de mille chemins *(A 23-03)*; Rassemblés dans la foi *(R. Vidal)*; Invitatoire *(A 202)*; Peuple de Dieu, marche joyeux *(K 180, DMV 574)*; Peuples, criez de joie *(MY 27/M 27, DMV 579)*.

Chant en lien avec la Parole : Dis-nous à quoi ressemble *(X 920/L 156, R. Lebel)*; Le semeur *(X 67-37, NOVALIS-ALPEC)*.

Chant de communion ou prolongement de la communion : En marchant vers toi, Seigneur *(D 380, DMV 326)*; Quel est donc ce repas ? *(D 228)*; Semeur de liberté *(ID 561/D 561)*; Pain de Dieu, pain rompu *(D 284, DMV 338)*; Tenons en éveil *(Y 243-1/C 243-1, DMV 591)*.

Chant d'envoi : Christ aujourd'hui nous appelle *(T 176/SM 176)*; Suivre Jésus *(M. Dubé)*.

DOM8429.indd 23 20-04-09 10:39

NOUS VENONS DE MILLE CHEMINS

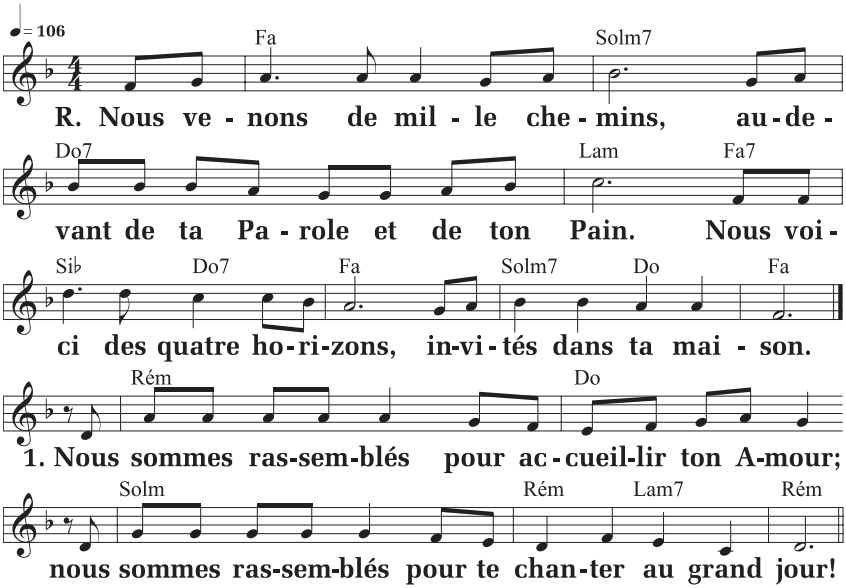

2. **Nous sommes rassemblés pour demander ton Pardon ;**
   nous sommes rassemblés pour mieux briser nos prisons !

3. **Nous sommes rassemblés pour partager ton Repas ;**
   nous sommes rassemblés pour prendre part à ta joie !

A 23-03, Bayard Liturgie ; T. : Mannick ; M. : J. Akepsimas.

DOM8429.indd 24 20-04-09 10:39

EN MARCHANT VERS TOI, SEIGNEUR

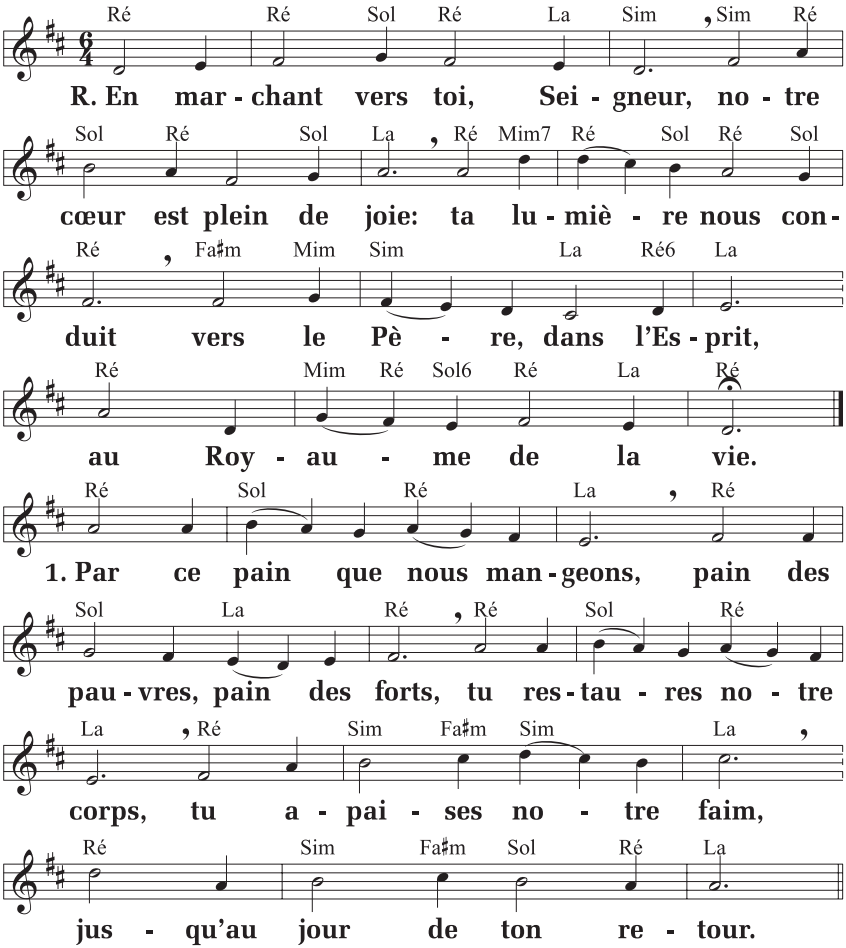

DOM8429.indd 25 20-04-09 10:39

2. **Par ce pain que nous mangeons,**
pain des anges, pain du ciel,
tu nourris nos corps mortels,
tu nous ouvres le banquet
qui n'aura jamais de fin.

3. **Par ce pain que nous mangeons,**
pain unique, pain rompu,
tu rassembles les croyants,
peuple saint de baptisés
appelés à l'unité.

4. **Par ce vin que nous buvons,**
joie de l'homme, joie de Dieu,
ton alliance est révélée.
Au Royaume des vivants,
nous boirons le vin nouveau !

D 380, Éd. Pierre Lethielleux ; T. : J.-P. Lécot ; M. : prose ancienne (Chants notés, t. 6, DMV 326).

VEILLE SUR TES ENFANTS

Chant à sainte Anne

1. **Noble et sainte patronne, daigne entendre nos chants ;**
toi, si douce et si bonne, veille sur tes enfants !

Refrain : **Veille, veille sur tes enfants !** *(bis)*

2. **Dans ton beau sanctuaire, tu daignas nous bénir ;**
près de toi, bonne mère, nous voulons revenir.

3. **Nous avons confiance en ton nom glorieux,**
qui soutient l'espérance et la foi des aïeux.

Sainte-Anne-de-Beaupré, 1988.

DOM8429.indd 26 20-04-09 10:39

CHRIST AUJOURD'HUI NOUS APPELLE

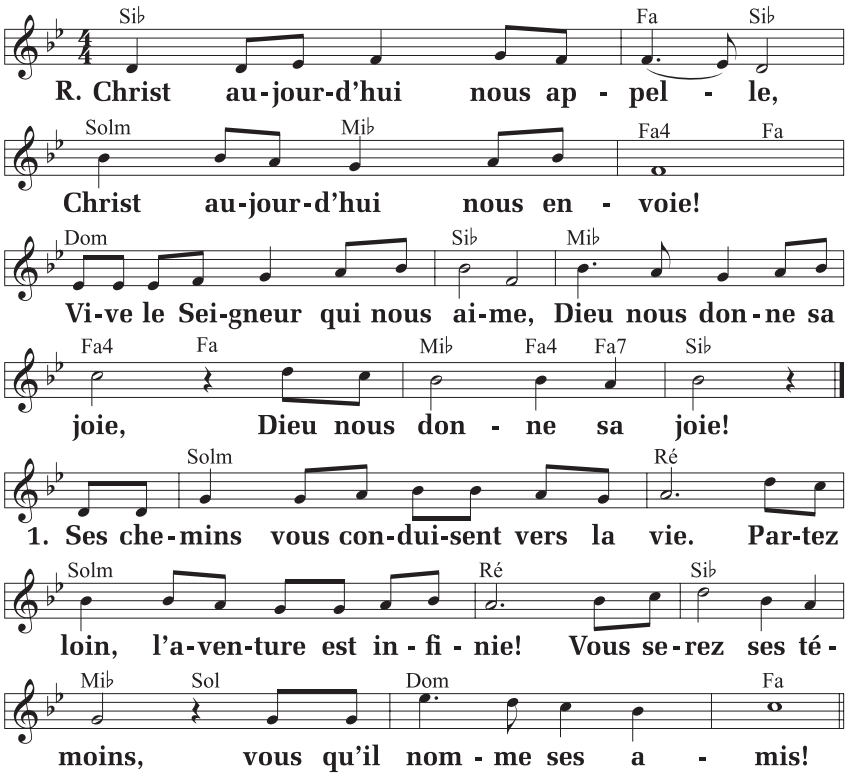

2. **Ses chemins sont amour et vérité.**
   Le bon grain, Dieu lui-même l'a semé.
   Vous serez ses témoins, la Parole va germer.

T 176/SM 176, ADF © Studio SM; T. : C. Bernard; M. : M. Wackenheim (Chantez Dieu, vol. 2).

DOM8429.indd 27 20-04-09 10:39

Pour une célébration dominicale de la Parole

Prière d'ouverture

Que notre prière monte vers Dieu :
il nous offre son Royaume.
(Silence)
Dieu notre Père,
en ton Fils Jésus, tu nous fais connaître
la plénitude de la joie.
Donne-nous l'audace de tout perdre
pour acquérir le vrai trésor
et découvrir la liberté de tes enfants. Par Jésus… **Amen.**

Prière finale

Nous te rendons grâce, Seigneur,
pour le partage de la Parole (et du pain)
que nous venons de vivre.
Donne-nous ton Esprit de sagesse
et de discernement,
pour que les choix de nos vies
soient conformes aux exigences de vérité
de ton Royaume d'amour.
Que ce Royaume soit notre unique trésor,
aujourd'hui et jusqu'aux siècles des siècles. **Amen.**

Prière finale : Signes d'aujourd'hui, *n° 161, p. 13.*

DOM8429.indd 28 20-04-09 10:39

PAROLE DE DIEU

Où est ton trésor ?

On relira d'abord les lectures, pages 6 à 9.

Pablo et sa femme Marta sont arrivés au Québec, il y a un an. Ils sont très discrets sur ce qu'ils ont dû traverser pour sortir vivants de cette aventure. Mais quand ils parlent de leur petite Manuela, leurs yeux s'illuminent. Manuela est douée pour la danse. Ils le savaient déjà et c'est ce qui les a poussés à tout quitter pour lui offrir un avenir à la hauteur de son talent. Manuela, c'est leur trésor, leur raison de vivre et d'espérer.

Chaque jour, des femmes et des hommes font des choix qui les poussent à décider de la valeur qui va éclairer leur vie comme un soleil. Les lectures de la messe de ce dimanche s'appuient sur cette aptitude humaine pour nous inviter à faire les bons choix.

Un exemple proverbial

Même sans grande culture religieuse, la plupart des gens connaissent l'expression « sage comme Salomon ». La première lecture nous raconte le moment où ce dernier, fils de David, a l'occasion de déterminer ce qui va orienter sa vie, dans l'exercice du pouvoir royal. Le Seigneur lui-même s'en étonne, semble-t-il. Salomon, en effet, ne demande ni la richesse ni la domination de ses ennemis. Il reconnaît son inexpérience et l'ampleur de sa tâche. Dans les circonstances, ce dont il a le plus besoin, c'est « un cœur attentif ». La sagesse de distinguer ce qui est bien et ce qui est mal. Cette sagesse-là ne peut être qu'un cadeau du ciel ; ce sera son trésor.

Des exemples de la vie ordinaire

Les évangiles n'ont jamais cherché à faire de Jésus un grand scientifique, un médecin

DOM8429.indd 29 20-04-09 10:39

exceptionnel ou un personnage au-dessus de la masse. Au contraire, c'est un homme du peuple, de la vie quotidienne. Pour faire comprendre son message, il puise dans des situations qui ont rapport au travail des champs, à la pêche ou au commerce. Il laisse ainsi entendre que c'est dans l'ordinaire de la vie que les humains font les choix les plus fondamentaux, ceux qui orientent leur destinée.

Le paysan peut tout vendre pour acheter un champ où il a découvert un trésor, comme le ferait un commerçant pour acquérir une perle rare. Le pêcheur choisira les poissons qui ont de la valeur et rejettera les autres. De la même manière, nous sommes invités à retenir, à garder comme un trésor... le royaume des Cieux.

Qu'est-ce que le royaume des Cieux?

Faut-il le préciser, ce royaume n'est pas un lieu? Inutile de lever les yeux au ciel! C'est plutôt une façon de vivre. Un style de vie centré sur l'amour fraternel, le partage, le dialogue avec Dieu dans la prière personnelle et communautaire. Quand des humains font ce choix, placent ces valeurs au centre de leur existence, le monde commence à ressembler à un pays dont Dieu serait le roi.

Jésus nous invite à privilégier ce style de vie, à en faire notre trésor, la chose pour laquelle il vaut la peine de sacrifier tout le reste.

Mais ne rêvons pas en couleurs. Ce trésor est encore caché. Chacun, chacune peut l'avoir découvert et privilégié pour sa vie, mais il faut du temps encore pour qu'il soit mis au grand jour. Il faut du temps encore pour qu'il devienne le bien de tous. Pour qu'il devienne comme un royaume où nous serons rassemblés auprès du Père, à l'appel de Jésus ressuscité. C'est de nos choix quotidiens que naîtront les cieux nouveaux, la terre nouvelle que chacun et chacune d'entre nous espèrent ardemment.

Lise Lachance

DOM8429.indd 30 20-04-09 10:39

PRIÈRE

℟. **Tu m'as fait pour toi, Seigneur,**
et mon cœur est inquiet tant qu'il ne t'a pas trouvé.

Je me sonde, je cherche dans le silence de mon cœur :
qu'est-ce qui fait mon bonheur ?
Quel est le trésor pour lequel je pourrais tout sacrifier ? ℟.

Mon désir est si grand, mes envies sont sans limites.
Les richesses m'attirent comme un aimant.
Mes rêves sont peuplés de grandes maisons, de belles voitures,
de voyages dans des pays aux étés sans fin.
Y trouverais-je mon bonheur ? ℟.

Le prestige et la gloire brillent pour moi de mille feux.
Qu'enfin on me connaisse, que mes qualités soient célébrées,
que mes actions soient citées en modèles !
Que mon nom se retrouve sur toutes les lèvres !
Y trouverais-je mon bonheur ? ℟.

Je me sonde, je cherche dans le silence de mon cœur.
Mais c'est ta voix que j'entends, Seigneur,
discrète et si respectueuse de ma liberté.
Tu me révèles la grandeur de ton amour
et je choisis d'en faire mon trésor. ℟.

Lise Lachance

DOM8429.indd 31 20-04-09 10:39

Sainte Anne

On découvre l'histoire des parents de la Vierge Marie dans un texte du 2e siècle de notre ère, le *Protévangile de Jacques*.

Anne et Joachim étaient pieux, mais n'avaient pas d'enfant. Rabroué par le grand-prêtre, Joachim s'enfuit un jour dans ses champs. Anne l'attend pendant des semaines… Et voilà que l'ange Gabriel apparaît à l'un et à l'autre, les invitant à se rencontrer au sanctuaire. Peu après, Anne donne naissance à une petite fille, Marie. Or, ses parents avaient fait le vœu de la consacrer à Dieu. Très jeune, elle est conduite au Temple, où elle grandit, avant de rencontrer Joseph qui deviendra son époux.

La dévotion à sainte Anne gagne en popularité au 17e siècle. La foi en France était alors en piteux état. Des prêtres menaient une vie dissolue et le peuple, appauvri et ignorant, retournait aux pratiques païennes. En 1623, sainte Anne apparaît à un paysan breton, Yvon Nicolazic, qui l'implorait pour avoir un enfant. Elle lui fait alors découvrir une vieille statue d'elle-même, enfouie dans un champ. Peu après, une chapelle est bâtie à cet endroit, et la dévotion à la matriarche se répand. Plus près de chez nous, des marins bretons, sauvés d'une tempête en mer, construisent une chapelle sur la côte de Beaupré en 1658. Celle-ci sera remplacée par la magnifique basilique érigée en 1872.

La dévotion à sainte Anne s'est répandue dans tout le Canada comme en font foi les nombreux sanctuaires qui lui sont dédiés au Québec, au Nouveau-Brunswick et jusqu'en Alberta. Elle est particulièrement populaire chez les peuples autochtones, pour lesquels la grand-mère jouit d'un rôle et d'un prestige particuliers.

Georges Madore

DOM8429.indd 32 20-04-09 10:39

Sur le clonage...

Les thèmes bioéthiques dont j'ai traité jusqu'ici dans la présente chronique étant en évolution constante, voici une mise à jour de l'un de ceux-ci : le clonage.

Clonage d'animaux

En 1996, des chercheurs ont cloné la brebis Dolly. Ils ont inséré le noyau d'une cellule du pis de sa mère dans un de ses ovules énucléé (sans noyau). Dolly était donc un clone parfait de sa mère, car elle possédait la même composition génétique.

Depuis, la plupart des espèces animales ont été clonées. Une nouvelle industrie est d'ailleurs née de ces avancées : le clonage d'animaux de compagnie. Ainsi, la chanteuse Barbara Streisand aurait fait reproduire son chien pour la somme de cinquante mille dollars.

Entretemps, des spécialistes ont repéré ce qu'ils ont appelé « des obstacles moléculaires fondamentaux » au clonage des primates, ce qui expliquerait pourquoi aucun être humain n'a pu être cloné jusqu'ici. Mais, en mai 2018, une équipe chinoise a malgré tout cloné deux macaques. Les essais ont nécessité le recours à 63 femelles.

Un des principaux « obstacles moléculaires » en question consisterait en la perte de protéines spécifiques lorsque le noyau est extrait de la cellule. Ces protéines sont requises à la fabrication des centrosomes, des organites nécessaires à la division cellulaire.

Cloner des espèces disparues

Des chercheurs ont espéré cloner des espèces disparues en reproduisant leur ADN. Une belle occasion s'est présentée lorsque, en mai 2013, un mammouth a été retrouvé congelé en excellent état dans une tourbière de Sibérie, quelque dix mille ans après sa mort.

DOM8429.indd 33 20-04-09 10:39

Ces efforts furent vains. D'une part, il est difficile de savoir si des chaînes complètes d'ADN en bon ordre ont été reconstituées, car le génome de cet animal nous est inconnu. Ensuite, comment tenir compte d'éléments importants du cytoplasme comme les mitochondries et les acides ribonucléiques ? Surtout, nous connaissons mieux l'importance du phénomène d'épigénèse : la croissance par multiplications cellulaires successives dont chacune crée un nouvel environnement pour la suite du développement. Bref, l'ADN seul n'explique pas tout.

Le clonage humain

Pour des raisons éthiques évidentes, l'éventualité même du clonage humain a soulevé une réprobation générale et une interdiction en plusieurs pays. Qu'on songe aux nombreux ovules obtenus par hyperstimulation hormonale, aux embryons humains difformes ou voués à la mort. Surtout, fabriquer un être humain, à son image ou selon son désir, est absolument contraire à sa dignité et à sa liberté.

Au lieu de cellules souches embryonnaires humaines, la majorité des chercheurs utilisent maintenant des cellules souches *iPS* (*induced pluripotent stem cells*) produites d'après la méthode du professeur Yamanaka (2006). Celle-ci permet de reprogrammer des cellules d'un patient, de sa peau par exemple, sans risque de rejet. Elle est facile à réaliser. On développe des lignées de cellules souches impliquant diverses maladies, ce qui en facilite l'étude et éventuellement la production de médicaments. Elles s'avèrent très précieuses pour les thérapies cellulaires de maladies génétiques.

Les cellules *iPS* ne requièrent pas d'ovules humains et évitent donc la destruction d'embryons. Ainsi la recherche aboutit parfois à d'heureux développements qui règlent un problème éthique.

Mgr Bertrand Blanchet

DOM8429.indd 34 20-04-09 10:39

« Santo subito ! Santo subito ! Santo subito ! »

Voilà ce que scande la foule rassemblée sur la Place Saint-Pierre le 8 avril 2005 afin de rendre un dernier hommage à Jean-Paul II, décédé trois jours plus tôt. Ce cri du cœur est entendu par son successeur Benoît XVI qui amorce dès le 13 mai suivant le procès en béatification. Jean-Paul II devient bienheureux le 1er mai 2011 et est canonisé le 27 avril 2014.

Un pontificat marquant

Le pontificat de Jean-Paul II a marqué en profondeur la vie de l'Église catholique et, selon plusieurs, la diplomatie. Plus encore, ce pape hors du commun a conquis le cœur de millions de fidèles dès sa première apparition le 16 octobre 1978, alors qu'il venait tout juste d'être élu comme 264e évêque de Rome. Son exhortation, lancée lors de sa messe d'intronisation six jours plus tard (« N'ayez pas peur ! Ouvrez, ouvrez toutes grandes les portes au Christ »), galvanise la foule.

Homme à la carrure solide, sportif, Karol Józef Wojtyła est né il y a cent ans cette année, le 18 mai 1920 à Wadowice en Pologne. Confirmé à l'âge de dix-huit ans, il entre à l'université Jagellon de Cracovie en 1938. Là, il amorce des études en philologie et suit des cours à l'École de théâtre. Forcé de quitter l'université en raison de la guerre, il devient ouvrier en 1940. Deux ans plus tard, il s'inscrit à un séminaire clandestin. Après la guerre, il poursuit ses études théologiques au Grand Séminaire de Cracovie et à la Faculté de théologie de l'université Jagellon.

Ordonné prêtre le 1er novembre 1946, il est nommé par Pie XII évêque auxiliaire de

DOM8429.indd 35 20-04-09 10:39

Cracovie le 4 juillet 1958. Le 13 janvier 1964, il accède au titre d'archevêque de ce même diocèse. Paul VI l'élève au rang de cardinal le 26 juin 1967. Carol Wojtyła participera au concile Vatican II. Il sera élu évêque de Rome en 1978.

Sur la scène internationale

Jean-Paul II a voyagé un peu partout dans le monde. Durant ces nombreux périples, il insiste sur le respect des droits de la personne. Ses deux discours prononcés à l'ONU (2 octobre 1979 et 5 octobre 1995) insistent sur ce point ainsi que sur l'importance du dialogue entre les peuples.

Aussi, il n'hésite pas à bousculer les pouvoirs en place, comme ce fut le cas lors de sa visite en Haïti le 9 mars 1983 lorsqu'il demande que des changements surviennent dans le contexte d'une dictature qui n'en finit plus.

Ses voyages en URSS ont marqué les esprits. Au point où Mikhaïl Gorbatchev a déclaré : « Rien de ce qui s'est passé en Europe de l'Est n'aurait été possible sans la présence de ce Pape. » (Source : Charles Le Bourgeois, blogue de Sel et Lumière, 22 octobre 2019) Toutefois, lors de certaines de ses visites en Amérique du Sud et en Amérique centrale, ses prises de position à l'encontre de la théologie de la libération ont suscité bien des malaises.

Le pape des jeunes

Jean-Paul II fut aussi le pape des jeunes. Il crée pour eux, à la fin de 1985, la Journée mondiale de la jeunesse qui sera soulignée chaque Dimanche des Rameaux et de la Passion du Seigneur dans l'Église catholique. Suivront les grands rassemblements internationaux avec les jeunes, tous les deux ans.

La fin du pontificat de Jean-Paul II a été marquée par son combat contre la maladie. Sévèrement diminué, il poursuivra sa mission jusqu'à sa mort le samedi 2 avril 2005. Il lègue à l'Église et au monde un héritage qu'il nous reste encore à approfondir et à méditer.

Yves Casgrain

DOM8429.indd 36 20-04-09 10:39

Les jeunes : plus radicaux maintenant ?

Dans leur livre intitulé *L'invention de l'autorité*, Alain Vulbeau et Jacques Pain font référence à des textes datant de 400 av. J.-C. qui critiquent la jeunesse de vouloir des changements. Plus près de nous, pensons aux grandes manifestations de mai 68 en France, à la mouvance *Peace and Love* des années 70, au printemps érable québécois de 2012...

La jeune génération a très souvent réagi contre son époque en interpelant la société et en provoquant des transformations dans tous les domaines, de la musique jusqu'à la politique. Changer est son adage. Cela dit, les jeunes actuels sont-ils plus capricieux, idéologiques, extrémistes qu'autrefois ?

Manquant parfois de cohérence — mais n'est-ce pas là leur apanage ? — les jeunes rêvent d'un monde plus juste au point de sembler parfois radicaux à nos yeux. Mais leur naïveté les pousse à agir et à vivre des valeurs afin que des changements se produisent et s'enracinent dans la société dans laquelle ils aspirent à s'épanouir.

Jésus lui-même était vu comme un radical dangereux par les dirigeants de son époque. Des scribes, chefs des prêtres et pharisiens parmi les plus anciens du peuple, étaient généralement considérés comme les sages de leur temps. Pas si jeune que ça, me direz-vous, le Nazaréen ? Non, mais la jeunesse des idées n'appartient pas à une génération en particulier. Chacune d'entre elles a les défauts de ses qualités. Rien n'est parfait, quelle que soit l'époque.

Recherchons donc le meilleur de chaque âge et travaillons résolument ensemble. Nous arriverons sûrement alors bien plus près de ce monde tant souhaité, le royaume de Dieu ici-bas et maintenant.

Dany Dubois

DOM8429.indd 37 20-04-09 10:39

SOMMAIRE
ÉDITION DOMINICALE

26 JUILLET 2020
VOL. 84, NUMÉRO 29

2 Billet : Un trésor à découvrir

3 Liturgie de la messe

23 Chants pour la célébration

28 Pour une célébration dominicale de la Parole

PRIER ET RÉFLÉCHIR EN ÉGLISE

29 PAROLE DE DIEU
Où est ton trésor ?

31 PRIÈRE

32 TÉMOINS DE LA FOI
Sainte Anne

33 AUJOURD'HUI
Sur le clonage…

35 TÉMOINS DE LA FOI
« *Santo subito ! Santo subito ! Santo subito !* »

37 AUJOURD'HUI, LES JEUNES
Les jeunes : plus radicaux maintenant ?

Prions en Église, édition dominicale, est publié cinquante-deux fois par année par NOVALIS sous la responsabilité de Bayard Presse Canada inc. (prionseneglise.ca)

Pour commentaires : prionseneglise@novalis.ca

Pour abonnements : sac@novalis.ca

Éditeur : Hugues de Foucauld

Éditeur délégué : Jonathan Guilbault

Éditeur adjoint : Simon Maltais

Conseiller éditorial : Jacques Lison

Rédacteur en chef : Jean Grou

Rédactrice en chef adjointe : Sylvie Marcoux

Responsable de la musique : Robert Miron

Infographiste : Nathalie Ménard

Illustrations : Danicka Raymond

Photo couverture : triocean / shsutterstock.com / 715874785

Textes liturgiques :
© A.E.L.F., Paris. Tous droits réservés. Reproduits avec la permission de la Conférence des évêques catholiques du Canada, Ottawa. Extraits tirés des Assemblées dominicales en attente de célébration eucharistique, Copyright © Concacan Inc., 1995. Tous droits réservés.

Chants : reproduits avec l'autorisation des éditeurs

Textes d'appui (introduction, suggestion de prière universelle, etc.) et *Prier et réfléchir en Église* :
© 2020 Novalis (Bayard Presse Canada inc.)

Dépôt légal : Bibliothèque nationale du Canada
ISSN 0383-8277

Abonnements :
C. P. 11050, succursale Centre-ville
Montréal, Québec H3C 4Y6
Téléphone : 514 278-3025
4475, rue Frontenac
Montréal, Québec H2H 2S2

Ligne sans frais au Québec et en Ontario :
1 800 668-2547 (1 800 NOVALIS)

FSC www.fsc.org MIXTE Papier issu de sources responsables FSC® C011825

PrionsenÉglise

Bon de commande

DEMAIN L'ÉGLISE

Collectif

L'Église va mal, au Québec et en Occident. Dans un tel contexte, est-il encore permis d'espérer ? Seize catholiques québécois répondent oui à cette question. Selon leurs sensibilités propres, ils esquissent des pistes pour envisager l'avenir avec confiance. Provenant des quatre coins du Québec, cette nouvelle génération d'hommes et de femmes engagés en Église jette un regard lucide sur la réalité ecclésiale actuelle, tout en reconnaissant les pousses de vie à l'œuvre qui nourrissent l'espérance.

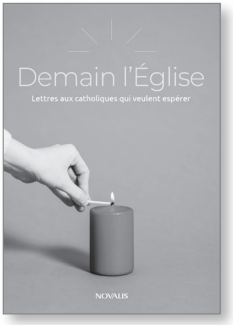

208 pages ;
13,3 x 19 cm

CODE	TITRE(S)	QTÉ	PRIX *	TOTAL
209162	DEMAIN L'ÉGLISE	_____	20,95 $	_____
210765	EXTASES ET INTERDITS	_____	31,45 $	_____
200739	UNE SPIRITUALITÉ DU DON	_____	31,45 $	_____
			Frais d'envoi	**7,00 $**

* Les prix sont modifiables sans préavis.
Ils incluent les taxes et ne sont valables que pour le Québec. Pour une livraison dans une autre province, veuillez effectuer votre transaction sur le Web ou par téléphone pour connaître les taxes applicables.

Aucune facturation sur cette offre.

TOTAL

Nom _____ N° client _____

App. _____ Adresse _____

Ville _____ Prov. _____ Code postal _____

Téléphone _____ Courriel _____

Mode de paiement : ☐ chèque à l'ordre de Bayard Presse Canada ☐ Visa ☐ MasterCard

N° de carte _____ Exp. _____
mois / année

Signature _____

☐ Cochez cette case si vous désirez recevoir des communications de la part des Éditions Novalis.
Vous pouvez vous désinscrire de cette liste en tout temps sur *novalis.ca*.

2007D

Novalis C. P. 11050, succ. Centre-ville, Montréal, QC H3C 4Y6
Téléphone : 514 278-3025 ou 1 800 668-2547
sac@novalis.ca • novalis.ca • prionseneglise.ca

EN VEDETTE CE MOIS-CI

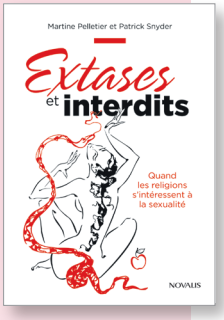

- 232 pages
- 13,3 x 19 cm

EXTASES ET INTERDITS

Martine Pelletier et Patrick Snyder

Ennemie de la sexualité, la religion ? C'est là une perception largement répandue. Or, en y regardant de plus près, la réalité est plus complexe. Le présent ouvrage nous offre un parcours des représentations de la sexualité de la part des grandes religions, interprétées sous le double prisme des extases et des interdits. Il s'en dégage, entre protection du mariage traditionnel et relecture critique du patriarcat imprégnant les textes sacrés, un portrait fascinant et nuancé des interactions entre ces deux domaines fondamentaux de l'activité humaine.

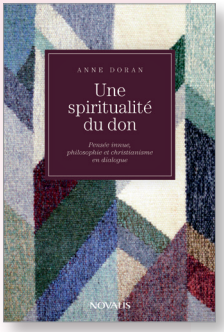

- 280 pages
- 15,2 x 22,9 cm

UNE SPIRITUALITÉ DU DON

Anne Doran

Dans ce livre d'une grande érudition, Anne Doran esquisse les contours d'une spiritualité universelle basée sur le don. Pour ce faire, elle puise dans les fondements de trois pensées qui s'en inspirent et s'en nourrissent. Celle des Innus, née d'une tradition ancestrale, celle de la phénoménologie moderne et celle du christianisme. En explorant comment les personnes issues de ces systèmes se positionnent dans leur rapport à elles-mêmes, à l'autre, au monde et à Dieu, l'auteure montre toute la richesse d'une posture trop souvent oubliée dans nos sociétés matérialistes.

BON DE COMMANDE À LA PAGE PRÉCÉDENTE