PrionsenÉglise

CHAQUE JOUR, LE SOUFFLE DE LA PAROLE DE DIEU

26 avril 2020

3e DIMANCHE DE PÂQUES

« Nous, nous espérions que c'était lui qui allait délivrer Israël. »

***Luc* 24, 21**

ÉDITION DOMINICALE ● VOL. 84, N°16

PRIONSENEGLISE.CA

DOM8416.indd 1 2020-01-16 16:39

3e dimanche de Pâques A

LITURGIE DES HEURES : SEMAINE III BLANC

Il marche avec nous

DEUX DISCIPLES MARCHENT vers Emmaüs. Effondrés, ils rentrent chez eux. Celui en qui ils avaient mis toute leur confiance vient d'être mis mort, à Jérusalem. C'en est fini de leur rêve de le voir apporter à leur peuple la libération politique espérée depuis longtemps. Le premier s'appelle Cléophas. Le second n'est pas nommé : sans doute pour laisser entendre que ce disciple peut être vous, moi ou quelqu'un d'autre. Finalement, toute personne qui a choisi de suivre le Christ et qui se trouve sévèrement mis à l'épreuve et songe en lui-même : « Je ne ressens plus sa présence. Je ne mets plus mon espoir en lui. Je lui tourne le dos. »

Le récit de ce qu'ont vécu les disciples d'Emmaüs nous rappelle qu'en tout temps certes, mais particulièrement aux heures difficiles, Jésus se tient auprès des siens, de tous ceux et celles qu'il appelle ses amis (*cf. Jean* 15, 15).

C'est grâce à leur écoute attentive des Écritures que les disciples d'Emmaüs ont finalement compris qui était Jésus. Et au moment de la fraction du pain qu'il a refaite devant eux, leurs yeux se sont ouverts. Ils ont reconnu, présent à leurs côtés, leur maître qui avait été mis à mort.

Ces deux moyens — la Parole et le pain — nous sont offerts encore aujourd'hui pour nous aider à reconnaître que Jésus marche toujours avec nous.

Jean-Yves Garneau

DOM8416.indd 2 2020-01-16 16:39

Rites initiaux

Chant d'entrée *(Suggestions p. 25)*

S'il n'y a ni chant d'entrée ni monition, on dit l'antienne d'ouverture qui suit :

(Ps 65, 1.2) **Acclamez Dieu, toute la terre, chantez à la gloire de son nom, rendez-lui grâce, louez-le, alléluia.**

Salutation

Que le Dieu très bon en qui nous croyons soit toujours avec vous. ℟ **Et avec votre esprit.**

Suggestion pour l'acte pénitentiel

Aux messes dominicales, l'aspersion de l'eau bénite peut tenir lieu de préparation pénitentielle.

Nous avons part à la résurrection du Seigneur Jésus. Nous sommes les enfants de Pâques par le baptême qui nous a fait renaître à la vie nouvelle, à la vie qui jaillit du Christ ressuscité. Unis à tous les baptisés du monde, accueillons le signe de l'eau.

Le prêtre prononce sur l'eau une prière d'action de grâce.

Seigneur Dieu tout-puissant, nous te rendons grâce pour cette eau. Tu l'as créée pour féconder la terre et donner à nos corps fraîcheur et pureté. Tu en as fait l'instrument de ta miséricorde ; par elle tu as libéré ton peuple de la servitude et tu as étanché sa soif dans le désert ; par elle, eau sanctifiée quand Jésus fut baptisé au Jourdain, tu as renouvelé notre nature pécheresse dans le bain de la nouvelle naissance. Que cette eau nous rappelle notre baptême et qu'elle nous fasse participer à la joie des baptisés de Pâques.

DOM8416.indd 3 2020-01-16 16:39

Le prêtre circule dans l'assemblée en aspergeant les fidèles pendant qu'on entonne un chant baptismal, par exemple : Par le baptême de renaissance *(I 296, DMV 677)*; Aux sources de la vie *(A 64-47, NOVALIS-ALPEC, DMV 679)*; J'ai vu l'eau vive *(I 132-1, DMV 191).*

Le prêtre conclut par la prière suivante :

Que Dieu tout-puissant nous purifie de nos péchés. Que par la célébration de cette eucharistie, il nous rende dignes d'être des témoins du Christ ressuscité et de participer un jour au festin de son Royaume. **Amen.**

OU Invocation pénitentielle

Pour que nos cœurs soient bien disposés à célébrer l'eucharistie, invoquons le Christ Jésus. Il entend nos prières et est toujours empressé de nous pardonner.

Seigneur Jésus, toi qui, chaque jour, marches avec nous, prends pitié de nous. **Prends pitié de nous.**

Ô Christ, toi qui, sans cesse, nous révèles la volonté de ton Père, prends pitié de nous. **Prends pitié de nous.**

Seigneur, toi qui, en tout temps, nous offres le pain qui fait vivre, prends pitié de nous. **Prends pitié de nous.**

Que Dieu, lui qui est Père, Fils et Esprit Saint, nous manifeste sa miséricorde, qu'il nous pardonne nos fautes et nous guide vers la vie éternelle. **Amen.**

DOM8416.indd 4 2020-01-16 16:39

Gloire à Dieu

Gloire à Dieu, au plus haut des cieux,
et paix sur la terre aux hommes qu'il aime.

Nous te louons, nous te bénissons, nous t'adorons,
nous te glorifions, nous te rendons grâce,
pour ton immense gloire,
Seigneur Dieu, Roi du ciel, Dieu le Père tout-puissant.

Seigneur, Fils unique, Jésus Christ,
Seigneur Dieu, Agneau de Dieu, le Fils du Père ;
toi qui enlèves le péché du monde, prends pitié de nous ;
toi qui enlèves le péché du monde, reçois notre prière ;
toi qui es assis à la droite du Père, prends pitié de nous.

Car toi seul es saint,
toi seul es Seigneur,
toi seul es le Très-Haut :
Jésus Christ, avec le Saint-Esprit
dans la gloire de Dieu le Père. Amen.

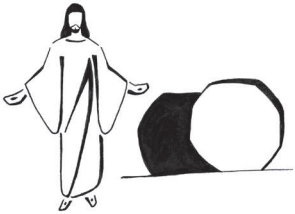

DOM8416.indd 5 2020-01-16 16:39

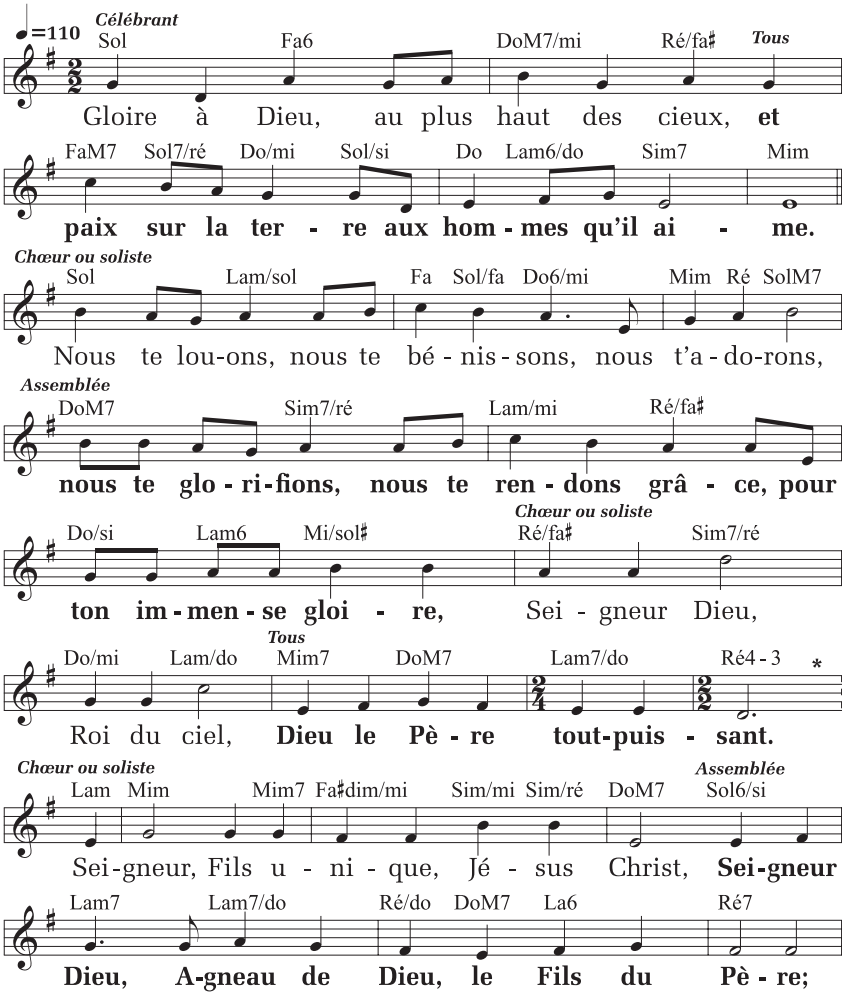

DOM8416.indd 6 2020-01-16 16:39

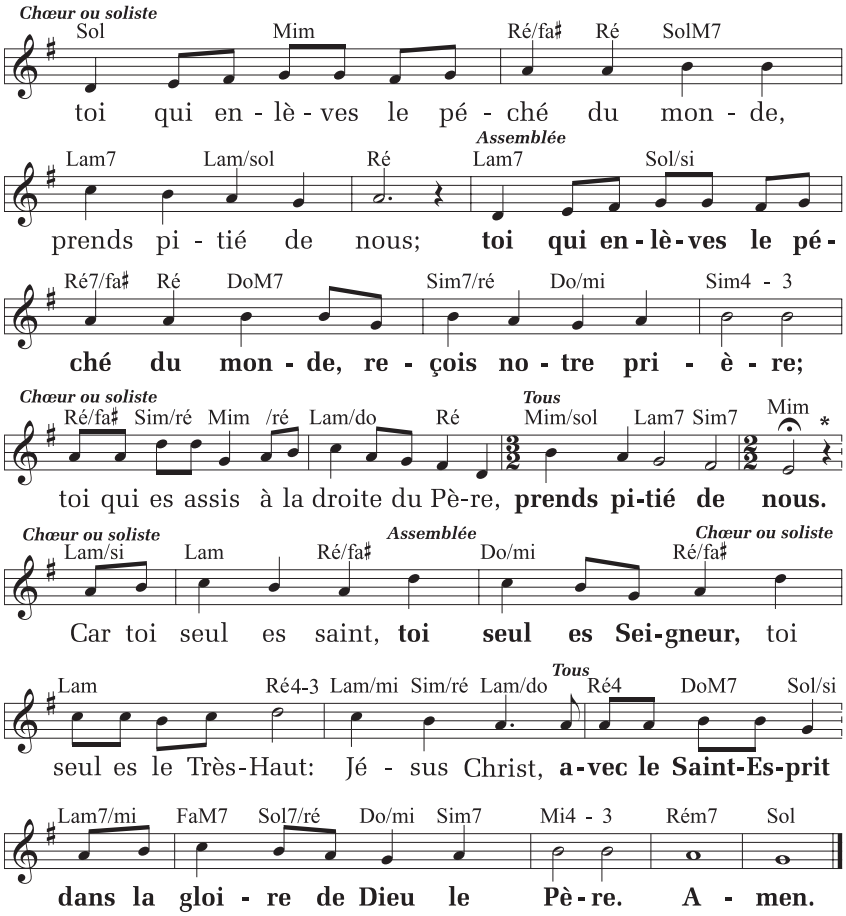

* Bien qu'il soit suggéré d'interpréter ce chant sans reprise, la première phrase du *Gloire à Dieu* pourrait servir de refrain.

© NOVALIS-ALPEC ; T. : AELF ; M. : M. Guimont, « Messe Novalis ».

DOM8416.indd 7 2020-01-16 16:39

Prière

Garde à ton peuple sa joie, Seigneur, toi qui refais ses forces et sa jeunesse ; tu nous as rendu la dignité de fils de Dieu, affermis-nous dans l'espérance de la résurrection. Par Jésus Christ… **Amen.**

Liturgie de la Parole

1re lecture

Lecture du livre des Actes des Apôtres (2, 14.22b-33)

Le jour de la Pentecôte, Pierre, debout avec les onze autres Apôtres, éleva la voix et leur fit cette déclaration : « Vous, Juifs, et vous tous qui résidez à Jérusalem, sachez bien ceci, prêtez l'oreille à mes paroles. Il s'agit de Jésus le Nazaréen, homme que Dieu a accrédité auprès de vous en accomplissant par lui des miracles, des prodiges et des signes au milieu de vous, comme vous le savez vous-mêmes. Cet homme, livré selon le dessein bien arrêté et la prescience de Dieu, vous l'avez supprimé en le clouant sur le bois par la main des impies.

« Mais Dieu l'a ressuscité en le délivrant des douleurs de la mort, car il n'était pas possible qu'elle le retienne en son pouvoir. En effet, c'est de lui que parle David dans le psaume : *Je voyais le Seigneur devant moi sans relâche : il est à ma droite, je suis inébranlable. C'est pourquoi mon cœur est en fête, et ma langue exulte de joie ; ma chair elle-même reposera dans l'espérance : tu ne peux m'abandonner au séjour des morts ni laisser ton fidèle voir la corruption. Tu m'as appris des chemins de vie, tu me rempliras d'allégresse par ta présence.*

« Frères, il est permis de vous dire avec assurance, au sujet du patriarche David, qu'il est mort, qu'il a été enseveli, et

DOM8416.indd 8 2020-01-16 16:39

que son tombeau est encore aujourd'hui chez nous. Comme il était prophète, il savait que Dieu lui avait juré de faire asseoir sur son trône un homme issu de lui. Il a vu d'avance la résurrection du Christ, dont il a parlé ainsi : *Il n'a pas été abandonné à la mort, et sa chair n'a pas vu la corruption.*

« Ce Jésus, Dieu l'a ressuscité ; nous tous, nous en sommes témoins. Élevé par la droite de Dieu, il a reçu du Père l'Esprit Saint qui était promis, et il l'a répandu sur nous, ainsi que vous le voyez et l'entendez. »

Parole du Seigneur. **Nous rendons grâce à Dieu.**

Psaume *15 (16)*

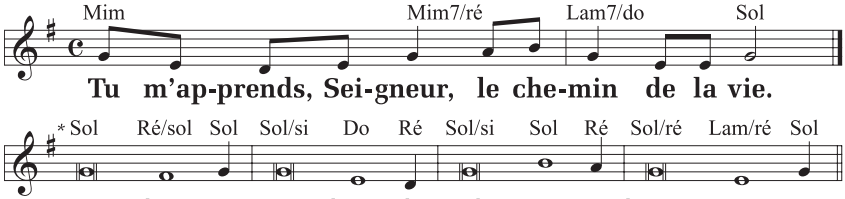

** Omettre la première mesure lorsque la strophe n'a que trois lignes.*

Le livre des psaumes A, Nouvelle traduction, © Gilles Maurice Leclerc ; M. : G. M. Leclerc.

℟. **Tu m'apprends, Seigneur, le chemin de la vie.**
OU Alléluia !

Garde-moi, mon Dieu : j'ai fait de toi mon refuge.
J'ai dit au Seigneur : « Tu es mon Dieu !
Seigneur, mon partage et ma coupe :
de toi dépend mon sort. » ℟.

Je bénis le Seigneur qui me conseille :
même la nuit mon cœur m'avertit.
Je garde le Seigneur devant moi sans relâche ;
il est à ma droite : je suis inébranlable. ℟.

DOM8416.indd 9 2020-01-16 16:39

Mon cœur exulte, mon âme est en fête,
ma chair elle-même repose en confiance :
tu ne peux m'abandonner à la mort
ni laisser ton ami voir la corruption.

℟. **Tu m'apprends, Seigneur, le chemin de la vie.**
OU **Alléluia !**

Tu m'apprends le chemin de la vie :
devant ta face, débordement de joie !
À ta droite, éternité de délices ! ℟.

2e lecture

Lecture de la première lettre de saint Pierre apôtre *(1, 17-21)*

Bien-aimés, si vous invoquez comme Père celui qui juge impartialement chacun selon son œuvre, vivez donc dans la crainte de Dieu, pendant le temps où vous résidez ici-bas en étrangers. Vous le savez : ce n'est pas par des biens corruptibles, l'argent ou l'or, que vous avez été rachetés de la conduite superficielle héritée de vos pères ; mais c'est par un sang précieux, celui d'un agneau sans défaut et sans tache, le Christ.

Dès avant la fondation du monde, Dieu l'avait désigné d'avance et il l'a manifesté à la fin des temps à cause de vous. C'est bien par lui que vous croyez en Dieu, qui l'a ressuscité d'entre les morts et qui lui a donné la gloire ; ainsi vous mettez votre foi et votre espérance en Dieu.

Parole du Seigneur. ∾ **Nous rendons grâce à Dieu.**

DOM8416.indd 10 2020-01-16 16:39

Acclamation *(cf. Lc 24, 32)*

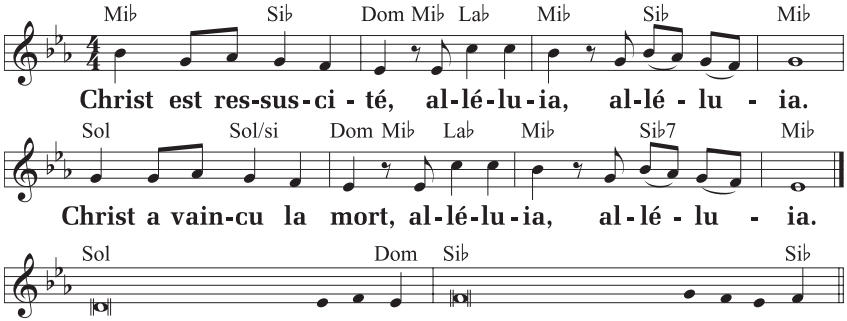

Bayard Liturgie (Signes, *n° 76*).

Alléluia. Alléluia. Seigneur Jésus, ouvre-nous les Écritures ! Que notre cœur devienne brûlant tandis que tu nous parles. **Alléluia.**

Évangile

Le Seigneur soit avec vous. ℟ **Et avec votre esprit.**

✠ ***Évangile de Jésus Christ selon saint Luc*** *(24, 13-35)*

℟ **Gloire à toi, Seigneur !**

Le même jour (c'est-à-dire le premier jour de la semaine), deux disciples faisaient route vers un village appelé Emmaüs, à deux heures de marche de Jérusalem, et ils parlaient entre eux de tout ce qui s'était passé.

Or, tandis qu'ils s'entretenaient et s'interrogeaient, Jésus lui-même s'approcha, et il marchait avec eux. Mais leurs yeux étaient empêchés de le reconnaître. Jésus leur dit : « De quoi discutez-vous en marchant ? » Alors, ils s'arrêtèrent, tout tristes. L'un des deux, nommé Cléophas, lui répondit : « Tu es bien le seul étranger résidant à Jérusalem qui ignore les événements de ces jours-ci. »

DOM8416.indd 11 2020-01-16 16:39

Il leur dit : « Quels événements ? » Ils lui répondirent : « Ce qui est arrivé à Jésus de Nazareth, cet homme qui était un prophète puissant par ses actes et ses paroles devant Dieu et devant tout le peuple : comment les grands prêtres et nos chefs l'ont livré, ils l'ont fait condamner à mort et ils l'ont crucifié. Nous, nous espérions que c'était lui qui allait délivrer Israël. Mais avec tout cela, voici déjà le troisième jour qui passe depuis que c'est arrivé. À vrai dire, des femmes de notre groupe nous ont remplis de stupeur. Quand, dès l'aurore, elles sont allées au tombeau, elles n'ont pas trouvé son corps ; elles sont venues nous dire qu'elles avaient même eu une vision : des anges, qui disaient qu'il est vivant. Quelques-uns de nos compagnons sont allés au tombeau, et ils ont trouvé les choses comme les femmes l'avaient dit ; mais lui, ils ne l'ont pas vu. »

Il leur dit alors : « Esprits sans intelligence ! Comme votre cœur est lent à croire tout ce que les prophètes ont dit ! Ne fallait-il pas que le Christ souffrît cela pour entrer dans sa gloire ? » Et, partant de Moïse et de tous les Prophètes, il leur interpréta, dans toute l'Écriture, ce qui le concernait.

Quand ils approchèrent du village où ils se rendaient, Jésus fit semblant d'aller plus loin. Mais ils s'efforcèrent de le retenir : « Reste avec nous, car le soir approche et déjà le jour baisse. » Il entra donc pour rester avec eux.

Quand il fut à table avec eux, ayant pris le pain, il prononça la bénédiction et, l'ayant rompu, il le leur donna. Alors leurs yeux s'ouvrirent, et ils le reconnurent, mais il disparut à leurs regards. Ils se dirent l'un à l'autre : « Notre cœur n'était-il pas brûlant en nous, tandis qu'il nous parlait sur la route et nous ouvrait les Écritures ? »

DOM8416.indd 12 2020-01-16 16:39

À l'instant même, ils se levèrent et retournèrent à Jérusalem. Ils y trouvèrent réunis les onze Apôtres et leurs compagnons, qui leur dirent : « Le Seigneur est réellement ressuscité : il est apparu à Simon-Pierre. » À leur tour, ils racontaient ce qui s'était passé sur la route, et comment le Seigneur s'était fait reconnaître par eux à la fraction du pain.

Acclamons la Parole de Dieu.

Louange à toi, Seigneur Jésus !

Homélie

Profession de foi

Symbole des Apôtres

Je crois en Dieu, le Père tout-puissant,
créateur du ciel et de la terre.

Et en Jésus Christ, son Fils unique, notre Seigneur,
qui a été conçu du Saint-Esprit, est né de la Vierge Marie,
a souffert sous Ponce Pilate, a été crucifié,
est mort et a été enseveli,
est descendu aux enfers,
le troisième jour est ressuscité des morts,
est monté aux cieux,
est assis à la droite de Dieu le Père tout-puissant,
d'où il viendra juger les vivants et les morts.

Je crois en l'Esprit Saint,
à la sainte Église catholique,
à la communion des saints,
à la rémission des péchés,
à la résurrection de la chair,
à la vie éternelle. Amen.

DOM8416.indd 13 2020-01-16 16:39

Suggestion de prière universelle

Introduction

En nous souvenant que Jésus a invité ses disciples à prier avec ferveur et confiance, présentons maintenant à Dieu nos demandes.

Seigneur, écoute-nous ; Seigneur, exauce-nous.

Intentions

Pour que les baptisés soient de plus en plus conscients et conscientes que le Christ Jésus est présent à leur vie de chaque jour, prions.

Pour les personnes qui occupent des postes en autorité dans nos institutions civiles, prions.

Pour les malades, les incompris, les persécutés, les désespérés, prions.

Pour notre communauté chrétienne, appelée à la rencontre avec le Ressuscité lors des célébrations eucharistiques, prions.

*On peut inviter les membres de l'assemblée à présenter à Dieu, en silence, leurs intentions personnelles. On peut aussi proposer une ou des intentions qui tiennent compte de l'actualité.**

Prière de conclusion

Dieu de bonté, tu as envoyé ton Fils sur la terre pour qu'il nous apporte sa paix, sa joie, sa vie. Accueille avec bienveillance nos prières et exauce-les pour notre plus grand bonheur et pour ta plus grande gloire. Nous te le demandons par Jésus, le Christ, notre Seigneur. **Amen.**

* Recevez chaque semaine trois intentions de prière reliées à l'actualité en vous abonnant à ***Un temps pour prier*** : untempspourprier.ca.

DOM8416.indd 14 2020-01-16 16:39

Liturgie eucharistique

Préparation des dons

Louange à Dieu pour le pain

Tu es béni, Dieu de l'univers, toi qui nous donnes ce pain, fruit de la terre et du travail des hommes ; nous te le présentons : il deviendra le pain de la vie.

Béni soit Dieu, maintenant et toujours !

Louange à Dieu pour le vin

Tu es béni, Dieu de l'univers, toi qui nous donnes ce vin, fruit de la vigne et du travail des hommes ; nous te le présentons : il deviendra le vin du Royaume éternel.

Béni soit Dieu, maintenant et toujours !

Prions ensemble, au moment d'offrir le sacrifice de toute l'Église.

Pour la gloire de Dieu et le salut du monde.

Prière sur les offrandes

Accueille, Seigneur, les dons de ton Église en fête : tu es à l'origine d'un si grand bonheur, qu'il s'épanouisse en joie éternelle. Par Jésus… **Amen.**

Prière eucharistique

Le Seigneur soit avec vous. **Et avec votre esprit.**

Élevons notre cœur. **Nous le tournons vers le Seigneur.**

Rendons grâce au Seigneur notre Dieu.

Cela est juste et bon.

DOM8416.indd 15 2020-01-16 16:39

2e préface de Pâques *(14)*

La vie nouvelle dans le Christ

Vraiment, il est juste et il est bon de te glorifier, Seigneur, en tout temps, mais plus encore en ces jours où le Christ, notre Pâque, a été immolé : grâce à lui, se lèvent des enfants de lumière pour une vie éternelle, et les portes du royaume des cieux s'ouvrent pour accueillir les croyants. Oui, nous te rendons gloire, car sa mort nous affranchit de la mort, et dans le mystère de sa résurrection chacun de nous est déjà ressuscité. C'est pourquoi le peuple des baptisés, rayonnant de la joie pascale, exulte par toute la terre, tandis que les anges dans le ciel chantent sans fin l'hymne de ta gloire :

Saint ! Saint ! Saint, le Seigneur, Dieu de l'univers !
Le ciel et la terre sont remplis de ta gloire.
Hosanna au plus haut des cieux.
Béni soit celui qui vient au nom du Seigneur.
Hosanna au plus haut des cieux.

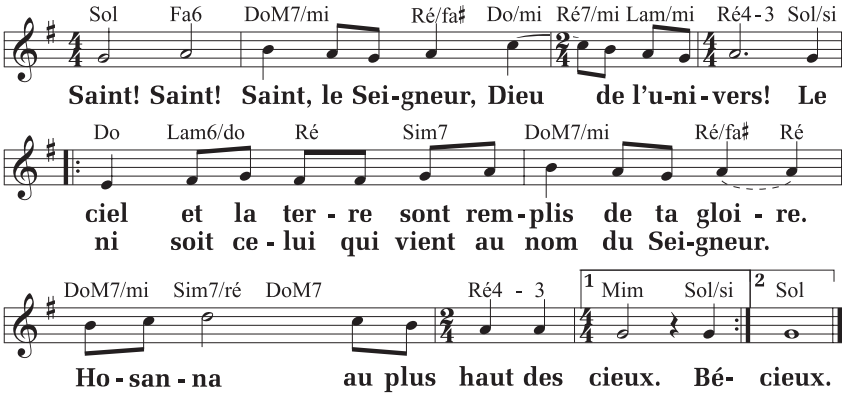

© NOVALIS-ALPEC ; T. : AELF ; M. : M. Guimont, « Messe Novalis ».

DOM8416.indd 16 2020-01-16 16:39

Prière eucharistique III

Tu es vraiment saint, Dieu de l'univers,
et toute la création proclame ta louange,
car c'est toi qui donnes la vie,
c'est toi qui sanctifies toutes choses,
par ton Fils, Jésus Christ, notre Seigneur,
avec la puissance de l'Esprit Saint ;
et tu ne cesses de rassembler ton peuple,
afin qu'il te présente partout dans le monde une offrande pure.

C'est pourquoi nous voici rassemblés devant toi,
et, dans la communion de toute l'Église,
en ce premier jour de la semaine
nous célébrons le jour où le Christ
est ressuscité d'entre les morts.
Par lui, que tu as élevé à ta droite, Dieu tout-puissant,
nous te supplions de consacrer toi-même
les offrandes que nous apportons :
sanctifie-les par ton Esprit pour qu'elles deviennent
le corps ✠ et le sang de ton Fils Jésus Christ, notre Seigneur,
qui nous a dit de célébrer ce mystère.

La nuit même où il fut livré, il prit le pain,
en te rendant grâce il le bénit, il le rompit
et le donna à ses disciples, en disant :
« Prenez, et mangez-en tous :
ceci est mon corps livré pour vous. »

DOM8416.indd 17 2020-01-16 16:39

De même, à la fin du repas, il prit la coupe,
en te rendant grâce il la bénit,
et la donna à ses disciples, en disant :
« Prenez, et buvez-en tous,
car ceci est la coupe de mon sang,
le sang de l'Alliance nouvelle et éternelle,
qui sera versé pour vous et pour la multitude
en rémission des péchés.
Vous ferez cela, en mémoire de moi. »

2 Quand nous mangeons ce pain et buvons à cette coupe,
nous célébrons le mystère de la foi :

Nous rappelons ta mort, Seigneur ressuscité,
et nous attendons que tu viennes.
notre Sauveur et notre Dieu : Viens, Seigneur Jésus !

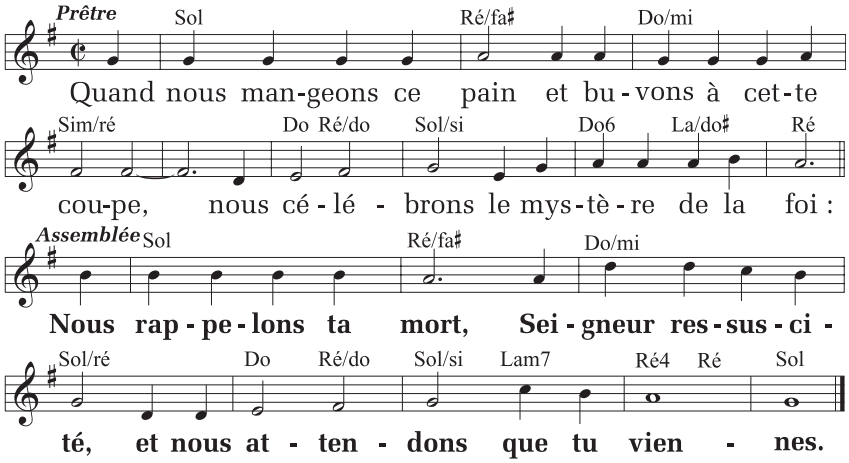

© NOVALIS-ALPEC ; T. : AELF ; M. : M. Guimont, « Messe pour un temps nouveau ».

DOM8416.indd 18 2020-01-16 16:39

En faisant mémoire de ton Fils,
de sa passion qui nous sauve,
de sa glorieuse résurrection
et de son ascension dans le ciel,
alors que nous attendons son dernier avènement,
nous présentons cette offrande vivante
et sainte pour te rendre grâce.

Regarde, Seigneur, le sacrifice de ton Église,
et daigne y reconnaître celui de ton Fils
qui nous a rétablis dans ton Alliance ;
quand nous serons nourris de son corps et de son sang
et remplis de l'Esprit Saint,
accorde-nous d'être un seul corps
et un seul esprit dans le Christ.

Que l'Esprit Saint fasse de nous
une éternelle offrande à ta gloire,
pour que nous obtenions un jour
les biens du monde à venir,
auprès de la Vierge Marie, la bienheureuse Mère de Dieu,
avec saint Joseph, son époux,
avec les Apôtres, les martyrs, (saint...)
et tous les saints, qui ne cessent d'intercéder pour nous.

Et maintenant, nous te supplions, Seigneur ;
par le sacrifice qui nous réconcilie avec toi,
étends au monde entier le salut et la paix.
Affermis la foi et la charité de ton Église
au long de son chemin sur la terre ;
veille sur ton serviteur le pape N. et notre évêque N.,
l'ensemble des évêques, les prêtres, les diacres,
et tout le peuple des rachetés.

DOM8416.indd 19 2020-01-16 16:39

Écoute les prières de ta famille assemblée devant toi,
et ramène à toi, Père très aimant,
tous tes enfants dispersés.

Pour nos frères défunts,
pour les hommes qui ont quitté ce monde,
et dont tu connais la droiture, nous te prions :
reçois-les dans ton Royaume,
où nous espérons être comblés de ta gloire,
tous ensemble et pour l'éternité,
par le Christ, notre Seigneur,
par qui tu donnes au monde toute grâce et tout bien.

Par lui, avec lui et en lui,
à toi, Dieu le Père tout-puissant,
dans l'unité du Saint-Esprit,
tout honneur et toute gloire,
pour les siècles des siècles. **Amen.**

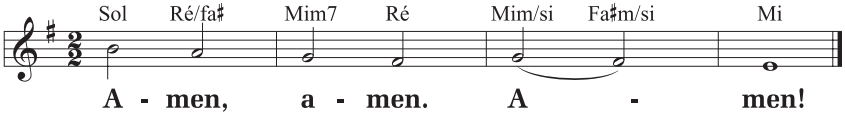

© NOVALIS-ALPEC ; M. : M. Guimont, « Messe Novalis ».

DOM8416.indd 20 2020-01-16 16:39

Communion

Notre Père

Comme nous l'avons appris du Sauveur et selon son commandement, nous osons dire :

Notre Père qui es aux cieux, | que ton nom soit sanctifié, | que ton règne vienne, | que ta volonté soit faite sur la terre comme au ciel. | Donne-nous aujourd'hui notre pain de ce jour. | Pardonne-nous nos offenses, comme nous pardonnons aussi à ceux qui nous ont offensés. | Et ne nous laisse pas entrer en tentation, | mais délivre-nous du Mal.

Délivre-nous de tout mal, Seigneur, et donne la paix à notre temps : par ta miséricorde, libère-nous du péché, rassure-nous devant les épreuves en cette vie où nous espérons le bonheur que tu promets et l'avènement de Jésus Christ, notre Sauveur.

Car c'est à toi qu'appartiennent | le règne, la puissance et la gloire | pour les siècles des siècles !

Échange de la paix

Seigneur Jésus Christ, tu as dit à tes Apôtres : « Je vous laisse la paix, je vous donne ma paix » : ne regarde pas nos péchés mais la foi de ton Église ; pour que ta volonté s'accomplisse, donne-lui toujours cette paix, et conduis-la vers l'unité parfaite, toi qui règnes pour les siècles des siècles. **Amen.**

Que la paix du Seigneur soit toujours avec vous.

Et avec votre esprit.

Si cela convient, le diacre ou le prêtre invite les membres de l'assemblée à se donner la paix.

DOM8416.indd 21 2020-01-16 16:39

Fraction du pain

Agneau de Dieu, qui enlèves le péché du monde,
prends pitié de nous. *(bis)*
Agneau de Dieu, qui enlèves le péché du monde,
donne-nous la paix.

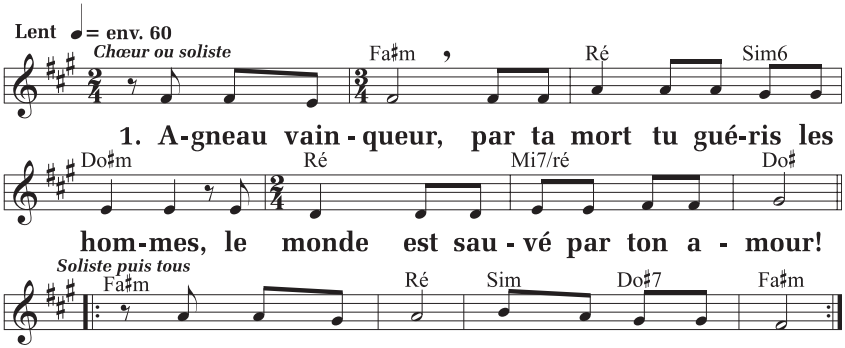

2. **Agneau de Dieu, tu arraches du cœur des hommes**
   le mal qui empêche d'être heureux.

3. **Agneau de Dieu, tu deviens le berger des hommes,**
   en toi tout un peuple est rassemblé !

C 48-80, Bayard Liturgie ; T. : Mannick ; M. : J. Akepsimas,
Messe « En famille, en Église ».

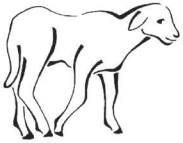

DOM8416.indd 22 2020-01-16 16:39

Communion

Le prêtre complète, à voix basse, sa préparation personnelle à la communion. Puis, montrant aux fidèles le pain eucharistique, il les invite à la communion en ces termes :

Heureux les invités au repas du Seigneur !
Voici l'Agneau de Dieu qui enlève le péché du monde.

Seigneur, je ne suis pas digne de te recevoir ;
mais dis seulement une parole et je serai guéri.

Chant de communion *(Suggestions p. 25)*

S'il n'y a pas de chant, on dit l'antienne de la communion qui suit :

(Lc 24, 35) **Au soir de la résurrection, les disciples reconnurent le Seigneur quand il rompit le pain, alléluia.**

Prière après la communion

Regarde avec bonté, Seigneur, le peuple que tu as rénové par tes sacrements ; accorde-nous de parvenir à la résurrection bienheureuse, toi qui nous as destinés à connaître ta gloire. Par Jésus... **Amen.**

Rite de conclusion

On peut faire l'annonce des événements et des activités qui touchent la vie de la communauté.

Le Seigneur soit avec vous. ℟ **Et avec votre esprit.**

Bénédiction solennelle

Par la résurrection de son Fils unique, Dieu vous a fait la grâce du salut, il a fait de vous ses enfants : ensemble, bénissez-le pour une telle adoption ℟ **Amen.**

DOM8416.indd 23 2020-01-16 16:39

En vous reprenant ainsi dans son Fils, il vous a offert sa propre liberté : qu'il vous donne part à sa vie éternelle. **Amen.**

Dans le baptême, vous êtes déjà ressuscités avec le Christ, vivez dès maintenant en enfants du Royaume. **Amen.**

Et que Dieu tout-puissant vous bénisse, le Père, le Fils ✠ et le Saint-Esprit. **Amen.**

Le diacre ou le prêtre dit :

Allez, dans la paix du Christ. **Nous rendons grâce à Dieu.**

Chant d'envoi *(Suggestions p. 25)*

OBJECTIF-VIE

SA PAROLE ET SON PAIN

- Chaque jour de cette semaine, en repensant au récit des disciples d'Emmaüs, je me demande comment je pourrais mieux me nourrir de la parole de Dieu.
- Je redis souvent ces mots inspirés de l'acclamation qui précède la lecture évangélique de ce dimanche : « Seigneur Jésus, que mon cœur devienne brûlant quand tu me parles. »

DOM8416.indd 24 2020-01-16 16:39

Chants pour la célébration

SUGGESTIONS

26 AVRIL

3e DIMANCHE DE PÂQUES

Chant d'entrée : Christ est vraiment ressuscité *(P. Gauthier)*; Il est vivant *(IP 305-1/I 305-1)*; Le Christ est vivant *(I 214, DMV 493)*; Jour du vivant *(IP 34-92-8/I 34-92-8, DMV 561)*; Pâques, printemps de Dieu *(EDIT 11-32, R. Lebel)*; Voici le jour que Dieu a fait *(LA 330/I 330)*.

Chant en lien avec la Parole : Reste avec nous *(R. Lebel)*; Sur la route d'Emmaüs *(IX 26-39/I 26-39)*; Reste avec nous *(IP 123/PLH 123, DMV 815)*.

Chant de communion ou prolongement de la communion : Dans le creux de nos mains *(ID 362/D 362, DMV 323)*; Pain vivant *(D 67-39, NOVALIS-ALPEC)*; Pain véritable *(D 103, DMV 340)*; Nous partageons le pain nouveau *(D 184-4, DMV 335)*.

Chant d'envoi : Allez, je vous envoie *(R. Lebel, DMV 723)*; Celui que l'on croyait mort *(I 64-48, NOVALIS-ALPEC, DMV 499)*.

DOM8416.indd 25 2020-01-16 16:39

CHRIST EST VRAIMENT RESSUSCITÉ

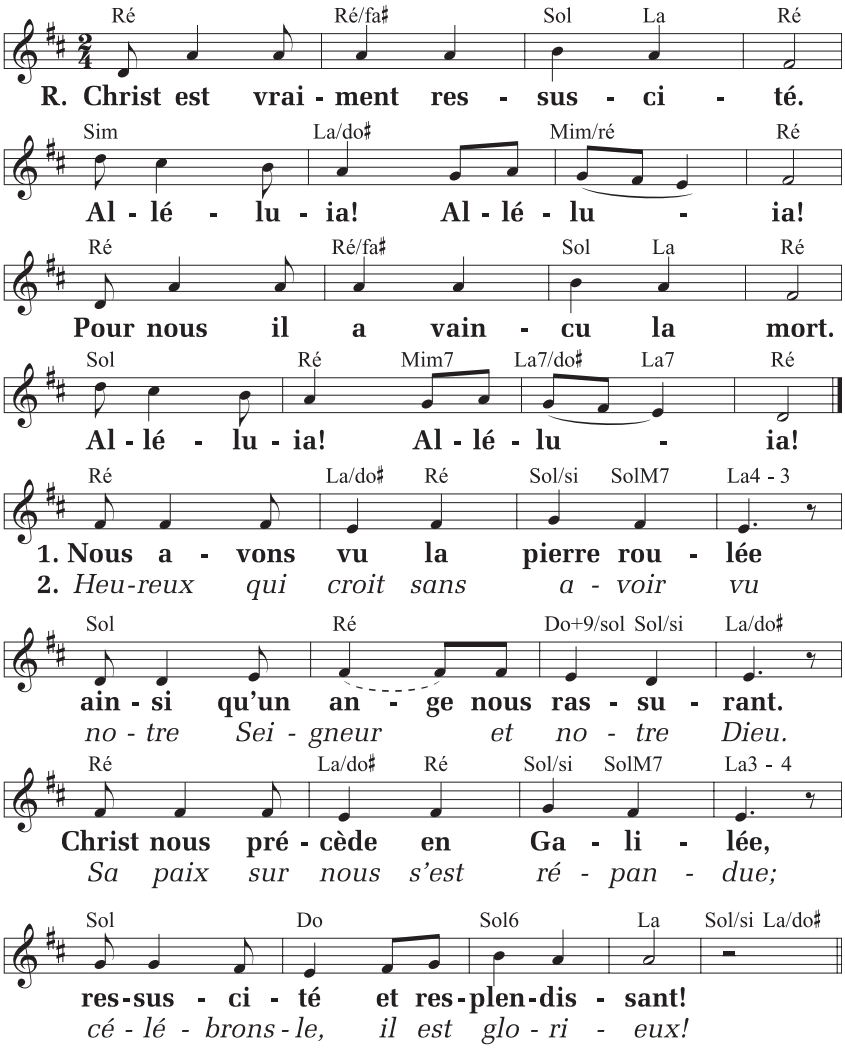

DOM8416.indd 26 2020-01-16 16:39

3. **Ils étaient tristes, nos regards,**
mais sa Parole nous a saisis,
brûlant nos cœurs à bout d'espoir
en ravivant notre foi en lui.

© Éd. de par le Monde ; T. et M. : P. Gauthier.

ALLEZ ! JE VOUS ENVOIE

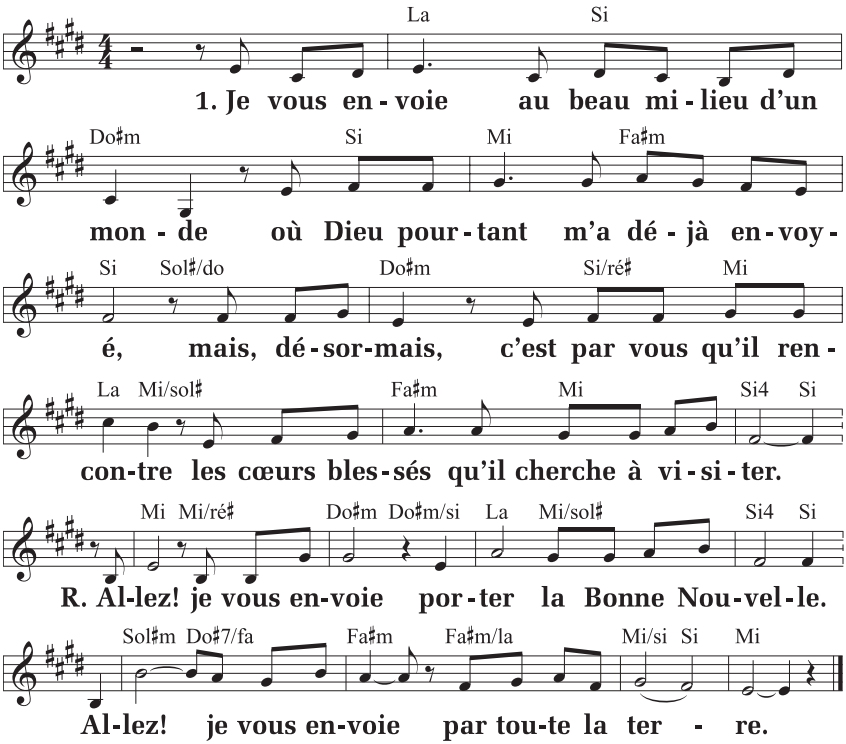

Éd. Pontbriand ; T. et M. : R. Lebel (DMV 723).

DOM8416.indd 27 2020-01-16 16:39

RESTE AVEC NOUS

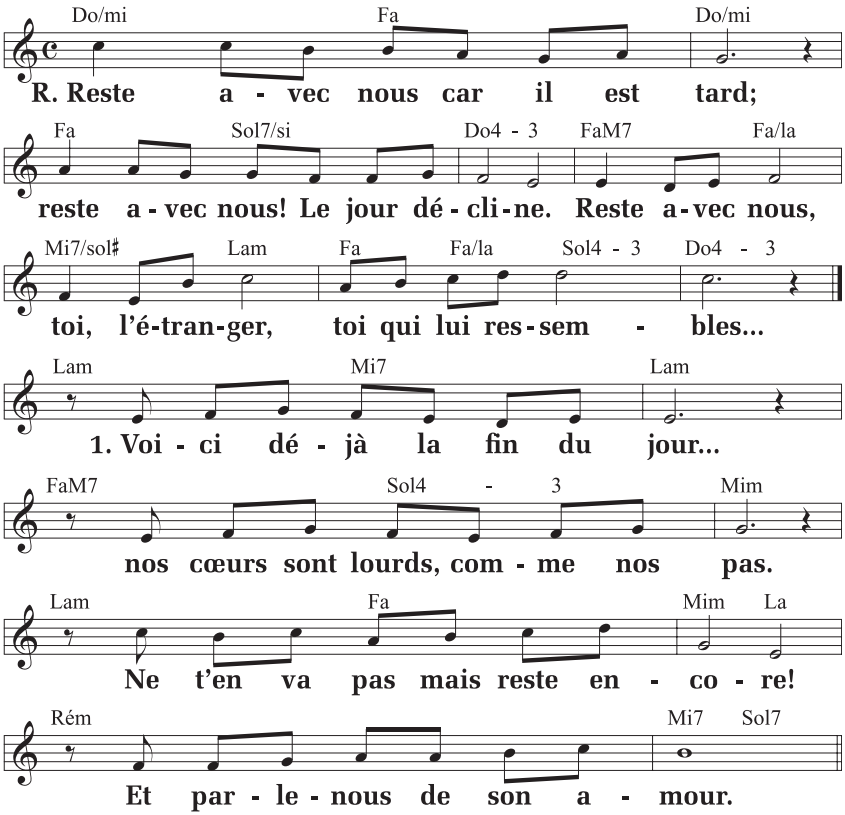

2. Reste avec nous car il est tard,
et viens t'asseoir pour le repas.
Fais-nous la joie de ta présence!
Tu as sa voix... et son regard!

DOM8416.indd 28 2020-01-16 16:39

3. **Toi, quand tu nous parles de lui,**
c'est comme si... dans notre cœur,
un grand bonheur venait de naître...
C'est comme un feu dans notre nuit !

Éd. Pontbriand ; T. et M. : R. Lebel.

DANS LE CREUX DE NOS MAINS

1. **Dans le creux de nos mains où repose le pain,**
ton corps nous est donné, Jésus ressuscité,
ton corps nous est donné, pain vivant partagé.

Refrain : **Reste avec nous, Seigneur, quand vient le soir.**
Reste avec nous, Seigneur, il se fait tard.

2. **Au repas de l'amour tu nous as invités :**
nous t'avons reconnu, Jésus ressuscité,
nous t'avons reconnu, Dieu présent, Dieu caché.

3. **Le Seigneur est vivant, nous en sommes témoins :**
il nous est apparu, Jésus ressuscité,
il nous est apparu, nous venons l'annoncer.

4. **Notre cœur est brûlant, ton amour est présent ;**
ainsi que tu l'as dit, Jésus ressuscité,
ainsi que tu l'as dit, tu nous donnes ta paix.

ID 362 / D 362, ADF © Studio SM ; T. et M. : J.-M. Vincent
(Chantez Dieu, t. 2, DMV 323).

DOM8416.indd 29 2020-01-16 16:39

Pour une célébration dominicale de la Parole

Prière d'ouverture

Pour reconnaître la présence de Dieu,
laissons l'Esprit animer notre prière.
(Silence)
Dieu notre Père,
ton Fils nous rejoint sur nos chemins,
et sa Parole nous provoque.
Qu'il nous ouvre le sens des Écritures
et nous rompe le pain. Lui qui… **Amen.**

Prière finale

Tu as ouvert nos esprits, Seigneur,
à l'intelligence des Écritures
alors que nous nous sommes rassemblés en ton nom
comme les disciples le soir de la résurrection.
Que le feu qui les animait brûle maintenant en nous
pour que nous annoncions à notre tour
que le Christ est vivant, apportant le pardon.
Lui qui règne avec toi et le Saint-Esprit
pour les siècles des siècles. **Amen.**

Prière finale : Marie-Pierre Delorme, Vie liturgique *n° 430*.

DOM8416.indd 30 2020-01-16 16:39

Prier et réfléchir en Église

PAROLE DE DIEU

Du désespoir à la joie

On relira d'abord l'évangile, page 11.

Il arrive qu'un même trajet nous paraisse plus long ou plus court à cause de notre état d'esprit. Dans la lecture évangélique de ce dimanche, deux disciples franchissent une même route, mais font deux voyages bien différents. Le premier est celui du désespoir. Ils quittent Jérusalem dans la tristesse. Leur désir d'une transformation politique est mort. Leur maître a été crucifié. Il fait encore jour, mais leurs cœurs sont remplis de ténèbres. Ils marchent lentement de la ville de l'espoir vers le village du désespoir.

À l'inverse, leur deuxième voyage est celui de la joie. Les deux disciples reviennent d'Emmaüs à Jérusalem dans une tout autre atmosphère. La nuit commence déjà, mais il y a encore de la lumière dans leurs yeux. La même distance leur semble plus courte lorsqu'ils retournent dans la grande ville parce qu'ils ont vécu une expérience intime et forte avec le Seigneur ressuscité.

Dialogue

En lisant le récit, nous pouvons nous demander : comment rencontrer le Seigneur ressuscité ? Comme les deux disciples, nous pouvons le recevoir au cœur même de nos conversations quotidiennes. Même s'ils sont déçus, ces derniers n'arrêtent pas de parler de ce qui s'est passé. Ils renoncent à Jésus comme libérateur d'Israël, mais ils discutent quand même de ce qui lui est arrivé. Leur comportement montre bien que le prophète crucifié a encore une emprise sur eux. Et Jésus les rejoint au milieu de leur discussion. Il va à leur rencontre là où ils sont, dans leur désespoir, dans leur tristesse partagée.

DOM8416.indd 31 2020-01-16 16:39

Parce qu'ils comprennent mal ce qui vient de se passer, le Christ commence à leur expliquer comment les Écritures parlaient de lui. Nous ne connaissons pas le contenu de son enseignement, mais ce manque nous pousse à regarder un autre moment important, celui de l'hospitalité.

Hospitalité

Les deux disciples invitent Jésus à rester avec eux et ils lui offrent le repas. « Quand il fut à table avec eux, ayant pris le pain, il prononça la bénédiction et, l'ayant rompu, il le leur donna. » (*Luc* 24, 30) Alors, leurs yeux s'ouvrent et ils le reconnaissent. Ce que leur mystérieux compagnon leur a expliqué sur la route est pleinement compris à table. Ce n'est plus un enseignement sur Jésus, mais une reconnaissance de sa présence. Ainsi, les Écritures sont pleinement comprises grâce au geste de l'hospitalité.

À partir de ce moment, les deux disciples réfléchissent sur ce qui s'est passé en chemin : leur cœur était brûlant en eux lorsque Jésus leur parlait. Immédiatement, en pleine nuit, ils retournent donc à Jérusalem dans la joie. Ils sont alors pressés de partager, avec les autres disciples, leur expérience de la rencontre du Seigneur ressuscité. Toutefois, quand ils arrivent, ils entendent d'abord le témoignage des Onze. En pensant annoncer la bonne nouvelle de la résurrection aux autres, ils reçoivent une confirmation de la part de ces derniers.

Le chemin des deux disciples d'Emmaüs est aussi le nôtre. Comme eux, nous sommes invités à partager avec les autres notre désespoir et notre joie. Comme il l'a fait pour les disciples, Jésus nous rejoint là où nous sommes. Nous comprenons mieux son enseignement quand nous pratiquons l'hospitalité. Nous saisissons davantage ce qui nous est arrivé si nous prenons le temps d'en faire la relecture. Sur le chemin de notre vie, la lumière de la joie et de la résurrection brille déjà.

Ai Nguyen Chi

DOM8416.indd 32 2020-01-16 16:39

PRIÈRE

Seigneur ressuscité, tu es notre compagnon de route.
Marche avec nous pour nous accompagner,
dans notre joie et aussi dans notre tristesse,
dans notre espoir et aussi dans nos épreuves.
Aide-nous à tenir ferme sur notre chemin,
pour que nous puissions témoigner de toi,
et de ton désir de partager ta vie avec nous.

Seigneur ressuscité, tu es le médiateur de nos relations.
Aide-nous à vivre une expérience personnelle avec toi,
pour être transformés par ta présence.
Enseigne-nous à être davantage dans ta joie
aux moments heureux,
à te faire encore plus confiance
aux moments moins heureux.
Sois présent avec nous, là où nous sommes,
pour nous conduire à l'endroit où nous devrions être.

Seigneur ressuscité, tu te révèles par la fraction du pain.
Aide-nous à te reconnaître dans le pain partagé,
à te révéler par nos gestes d'hospitalité.
Sois présent avec nous aux moments de convivialité,
pour nous faire comprendre qui tu es,
pour que nous saisissions les événements de notre vie
à la lumière toute brillante de ta résurrection.

Ai Nguyen Chi

DOM8416.indd 33 2020-01-16 16:39

Origène, théologien et confesseur

Il peut paraître surprenant que les deux plus grands théologiens de l'Église antique, Origène et Tertullien, n'aient pas été canonisés. Tertullien (mort vers 220), originaire d'Afrique du Nord et de langue latine, a rompu la communion avec l'Église catholique pour rejoindre un groupe hérétique, les montanistes. Quant à Origène, il a été condamné, plusieurs siècles après sa mort, pour avoir soutenu des opinions dénoncées plus tard par l'Église. Ce qui ne l'a pas empêché de demeurer un point de référence pour de nombreux auteurs catholiques, de Thomas d'Aquin au pape Benoît XVI.

Origène est né à Alexandrie, en Égypte, dans une famille chrétienne parlant le grec. Il a été témoin du martyre de son père, Léonide, décapité en 202 pendant la persécution ordonnée par l'empereur Septime Sévère. Il aspirera au martyre tout le reste de sa vie. Élève de Clément d'Alexandrie, Origène lui succède à la tête de l'école théologique d'Alexandrie. Plus tard, des démêlés avec le patriarche le forceront à se réfugier en Palestine, à Césarée, où il ouvre une nouvelle école de théologie. Il s'inspire de la Bible, dont il fait une triple lecture : littérale, allégorique et spirituelle. Ses nombreux ouvrages, dont plusieurs sont perdus, forment un imposant commentaire de l'Écriture. Emprisonné et torturé pendant la persécution de l'empereur Dèce, en 250, il meurt quelques années plus tard, ayant mérité le titre de confesseur de la foi.

Sans les compter au nombre des saints, l'Église évangélique luthérienne d'Allemagne rappelle la mémoire de Tertullien le 26 avril, et celle d'Origène le lendemain.

Claude Auger

DOM8416.indd 34 2020-01-16 16:39

La consommation débridée

Selon le modèle simpliste de notre économie libérale, nous, consommateurs et consommatrices, demandons à l'appareil de production et de distribution des biens et des services que nous souhaitons acquérir. Puis, en échange de ceux-ci, nous versons la plus grande partie de nos revenus, acquis en travaillant, à ces manufactures, magasins, etc. Selon l'encyclique du pape François, *Laudato si'*, ce modèle est inadéquat sous bien des aspects.

Des intérêts, mais aussi des valeurs

« Il n'y a pas de systèmes qui annulent complètement l'ouverture au bien, à la vérité et à la beauté, ni la capacité de réaction que Dieu continue d'encourager du plus profond des cœurs humains. » (nº 205) Nous sommes bien plus que des consommateurs et consommatrices qui cherchent à satisfaire leurs intérêts. « Plus le cœur de la personne est vide, plus elle a besoin d'objets à acheter, à posséder et à consommer » au point de faire disparaître le sens du bien commun (nº 204). La poursuite de nos intérêts est accompagnée « des "mythes" de la modernité (individualisme, progrès indéfini, concurrence, consumérisme, marché sans règles) » (nº 210). Cela dit, nous sommes aussi des agents moraux qui poursuivent des valeurs, des vertus le plus souvent évangéliques, mais également d'humilité, de simplicité, de sobriété, de gratitude, d'appréciation esthétique, de repos contemplatif. Ces mêmes vertus nous permettent d'estimer la véritable signification du travail et d'élargir notre vision du monde (*cf.* nº 237), de protection de la création, etc., et cela avant même d'acheter un bien ou un service. Nous adhérons à ces vertus non

DOM8416.indd 35 2020-01-16 16:39

parce que nous les préférons à d'autres, mais parce que nous pensons qu'elles sont vraies, constitutives d'une « bonne vie », de l'écologie intégrale.

Acheter : un acte moral

L'achat est toujours aussi un acte moral (*cf.* n° 206). La raison en est que, d'abord, tous les biens ont une vocation universelle. Cette « "règle d'or" du comportement social » (n° 93) impose une hypothèque sociale sur la propriété privée. « L'environnement est un bien collectif, patrimoine de toute l'humanité, sous la responsabilité de tous. » (n° 95) « Vivre la vocation de protecteurs de l'œuvre de Dieu est une part essentielle d'une existence vertueuse. » (n° 217) Si l'acte d'achat vise avant tout à exclure d'autres personnes de la disponibilité d'un bien non remplaçable, il est immoral. L'abattage illégal de la forêt amazonienne et son exploration illicite en vue d'exploiter ses métaux précieux, ainsi que la consommation de ses produits, tout en déplaçant ses occupants autochtones légitimes actuels et en menaçant la survie d'un poumon de la planète, est un exemple actuel et significatif de cette immoralité, de ce péché écologique.

Les déchets et le cri du pauvre

La physique — et non le modèle économique simpliste évoqué ci-dessus — nous apprend que la production et la consommation d'un bien engendrent toujours des déchets. Si deux biens remplissent à peu près les mêmes fonctions, celui qui engendre le moins de déchets est moralement préférable à l'autre, puisqu'il pollue moins et diminue donc le cri du pauvre qui est doublement condamné : un, à dépendre de l'environnement pour sa survie ; et deux, à vivre dans un environnement pollué. « C'est seulement en cultivant de solides vertus que le don de soi dans un engagement écologique est possible. » (n° 211)

Philippe Crabbé

DOM8416.indd 36 2020-01-16 16:39

Dans la main ou dans la bouche ?

Le pain consacré durant la messe est un don de Dieu que nous pouvons recevoir dans la main ou dans la bouche. La plus ancienne manière de faire est la première. Saint Cyrille de Jérusalem en a magnifiquement parlé au 4e siècle : « Quand tu t'approches [pour la communion] ne t'avance pas les mains étendues, ni les doigts disjoints, mais fais de la main gauche un trône pour ta main droite, puisque celle-ci doit recevoir le Roi, et, dans le creux de ta main, reçois le corps du Christ, disant *Amen*. » (*Catéchèse mystagogique*, V, 21). Quel beau geste ! Noble et respectueux.

Après avoir reçu le pain dans notre main — symbole de nos habiletés, de nos efforts et de nos labeurs —, nous le portons à notre bouche, manifestant ainsi notre volonté d'accueillir le Christ, de nous nourrir de sa vie et de travailler avec lui à l'annonce de l'Évangile.

La réception du pain dans la bouche s'est établie à partir du 9e siècle. Des historiens signalent que ce fut pour éviter que des parcelles de pain ne tombent par terre ou que des gens de mauvaise foi l'emportent avec eux pour se livrer à des pratiques magiques.

Cette façon de recevoir l'eucharistie met en relief à quel point le pain venu du ciel est saint alors que nous, nous ne le sommes pas. Il accentue la conscience de notre indignité et de notre faiblesse, mais il ne correspond pas aussi bien que le premier aux paroles de Jésus : « Prenez et mangez. »

Les prescriptions liturgiques actuelles affirment que les deux manières de recevoir le pain de vie ont une égale légitimité et qu'il appartient à chaque fidèle de décider quelle sera la sienne.

Jean-Yves Garneau

DOM8416.indd 37 2020-01-16 16:39

SOMMAIRE
ÉDITION DOMINICALE

26 AVRIL 2020
VOL. 84, NUMÉRO 16

2 **Billet : Il marche avec nous**

3 **Liturgie de la messe**

25 **Chants pour la célébration**

30 **Pour une célébration dominicale de la Parole**

PRIER ET RÉFLÉCHIR EN ÉGLISE

31 **PAROLE DE DIEU**
Du désespoir à la joie

33 **PRIÈRE**

34 **TÉMOINS DE LA FOI**
Origène, théologien et confesseur

35 **AUJOURD'HUI, L'ENVIRONNEMENT**
La consommation débridée

37 **RITES ET SYMBOLES**
Dans la main ou dans la bouche ?

Prions en Église, édition dominicale, est publié cinquante-deux fois par année par NOVALIS sous la responsabilité de Bayard Presse Canada inc. (prionseneglise.ca)

Pour commentaires : prionseneglise@novalis.ca

Pour abonnements : sac@novalis.ca

Éditeur : Hugues de Foucauld

Éditeur délégué : Jonathan Guilbault

Éditeur adjoint : Simon Maltais

Conseiller éditorial : Jacques Lison

Rédacteur en chef : Jean Grou

Rédactrice en chef adjointe : Sylvie Marcoux

Responsable de la musique : Robert Miron

Infographiste : Nathalie Ménard

Illustrations : Danicka Raymond

Photo couverture : Renata Sedmakova / shuttertsock.com / 664526395

Textes liturgiques :
© A.E.L.F., Paris. Tous droits réservés. Reproduits avec la permission de la Conférence des évêques catholiques du Canada, Ottawa. Extraits tirés des Assemblées dominicales en attente de célébration eucharistique, Copyright © Concacan Inc., 1995. Tous droits réservés.

Chants : reproduits avec l'autorisation des éditeurs

Textes d'appui (introduction, suggestion de prière universelle, etc.) et *Prier et réfléchir en Église* :
© 2020 Novalis (Bayard Presse Canada inc.)

Dépôt légal : Bibliothèque nationale du Canada
ISSN 0383-8277

Abonnements :
C. P. 11050, succursale Centre-ville
Montréal, Québec H3C 4Y6
Téléphone : 514 278-3025
4475, rue Frontenac
Montréal, Québec H2H 2S2

Ligne sans frais au Québec et en Ontario :
1 800 668-2547 (1 800 NOVALIS)

FSC www.fsc.org MIXTE Papier issu de sources responsables FSC® C011825

PrionsenÉglise

Bon de commande

Le magazine *PANORAMA*… apaisant, inspirant, vivifiant

Lire ***Panorama***, c'est s'accorder une pause bien méritée dans le tourbillon de la vie quotidienne. Revue chrétienne ouverte aux autres traditions spirituelles, ***Panorama*** s'enrichit de tous les regards, de toutes les voix pour nourrir votre quête de Dieu. Elle veut aussi aiguiser votre curiosité et vous donner des clés pour faire le pont entre votre vie intérieure et vos engagements. ***Panorama*** vous partage également l'expérience de croyants fermement résolus à bâtir un monde meilleur.

Au cœur de la revue : un livret détachable pour approfondir l'évangile de chaque jour.

Bayard ; 11 numéros / an

CODE	TITRE(S)	QTÉ	PRIX *	TOTAL
210432	QU'Y A-T-IL APRÈS LA MORT ?	_____	5,20 $	_____
210371	LES ANGES EXISTENT-ILS VRAIMENT ?	_____	5,20 $	_____
			Frais d'envoi	**3,50 $**

ABONNEMENT(S)		QTÉ	PRIX *	TOTAL
PAN	PANORAMA	_____	79,33 $	_____

* Les prix sont modifiables sans préavis.
Ils incluent les taxes et ne sont valables que pour le Québec. Pour une livraison dans une autre province, veuillez effectuer votre transaction sur le Web ou par téléphone pour connaître les taxes applicables.

Aucune facturation sur cette offre.

TOTAL

Nom _____ N° client _____

App. _____ Adresse _____

Ville _____ Prov. _____ Code postal _____

Téléphone _____ Courriel _____

Mode de paiement : ☐ chèque à l'ordre de Bayard Presse Canada ☐ Visa ☐ MasterCard

N° de carte _____ Exp. _____
mois / année

Signature _____

☐ Cochez cette case si vous désirez recevoir des communications de la part des Éditions Novalis.
Vous pouvez vous désinscrire de cette liste en tout temps sur *novalis.ca*.

2004D

Novalis C. P. 11050, succ. Centre-ville, Montréal, QC H3C 4Y6
Téléphone : 514 278-3025 ou 1 800 668-2547
sac@novalis.ca • novalis.ca • prionseneglise.ca

EN VEDETTE CE MOIS-CI

La vie en questions

Une collection de petits ouvrages sur les enjeux spirituels qui préoccupent les croyants d'aujourd'hui

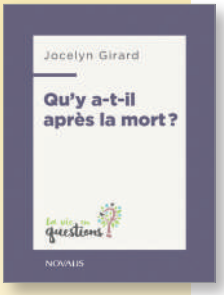

- 32 pages
- 12,7 x 17,5 cm

QU'Y A-T-IL APRÈS LA MORT ?

Jocelyn Girard

Dans ce livre, Jocelyn Girard répond à plusieurs questions que nous nous posons sur l'au-delà : comment ressusciterons-nous ? Les gens qui se suicident vont-ils au paradis ? Et puis, au fond, que peut-on vraiment savoir de ce lieu mystérieux ? Avec tact et mesure, l'auteur répond à toutes ces questions et à plusieurs autres. Sensible aux enjeux actuels de la société, il nous invite à poser un regard sur la mort qui laisse toute la place à la vie.

- 32 pages
- 12,7 x 17,5 cm

LES ANGES EXISTENT-ILS VRAIMENT ?

Jacques Gauthier

Quel rôle jouent les anges dans le plan de Dieu ? Ceux que l'on retrouve dans le rayon « ésotérisme » des librairies sont-ils les mêmes que ceux de la tradition catholique ? Avec dévotion et passion, Jacques Gauthier nous lance à la poursuite de ces créatures extraordinaires qui font le pont entre Dieu et tous les croyants et croyantes de par le monde. Il nous propose notamment des pistes pour bien les honorer dans nos pratiques spirituelles quotidiennes.

BON DE COMMANDE À LA PAGE PRÉCÉDENTE