PrionsenÉglise

CHAQUE JOUR, LE SOUFFLE DE LA PAROLE DE DIEU

23 août 2020

21e DIMANCHE DU TEMPS ORDINAIRE

« Tout ce que tu auras délié sur la terre sera délié dans les cieux. »

***Matthieu* 16, 19**

ÉDITION DOMINICALE ● VOL. 84, N°33
PRIONSENEGLISE.CA

DOM8433.indd 1 20-05-14 11:54

21e dimanche du temps ordinaire A

LITURGIE DES HEURES : SEMAINE I VERT

Ce Jésus mal connu

Le nom de Jésus est immensément répandu. Mais cette renommée risque de demeurer superficielle si elle ne s'appuie pas sur une recherche intérieure profonde.

Dans la vie courante, il n'est pas si facile de connaître les autres. Nous nous faisons des idées sur eux. Nous répétons les qu'en-dira-t-on, les jugements sommaires, parfois les médisances ou les calomnies. Surtout que maintenant, les indiscrétions ne manquent pas avec les réseaux sociaux sur Internet. On oublie facilement que chaque personne est un mystère à découvrir et à respecter. On manipule les objets précieux avec délicatesse, mais les gens avec tant de négligence !

Pour Jésus, c'est encore plus difficile. Il était un prophète, c'est sûr. Il était aussi un homme extraordinairement bon. Il a eu souci des pauvres et des petits. Il parlait avec autorité. Il a affronté des pharisiens et d'autres qui alourdissaient la pratique religieuse à l'époque. Mais il est bien plus que cela ! Et il nous demande à nous, comme il l'a fait avec ses Apôtres : « Pour vous, qui suis-je ? »

Pierre comprend qu'en Jésus, Dieu est tout entier présent. « Tu es le Christ, le Fils du Dieu vivant ! » Et Jésus lui déclare alors : « Heureux es-tu, Simon. » Et nous, que répondons-nous à cette question ?

André Beauchamp

DOM8433.indd 2 20-05-14 11:54

Rites initiaux

Chant d'entrée *(Suggestions p. 25)*

S'il n'y a ni chant d'entrée ni monition, on dit l'antienne d'ouverture qui suit :

(Ps 85, 1-3) **Écoute, Seigneur, réponds-moi. Sauve, ô mon Dieu, ton serviteur qui compte sur toi. Prends pitié de moi, Seigneur, toi que j'appelle tout le jour.**

Salutation

Tout est de Dieu, tout est par lui, tout est pour lui. Que le Père, le Fils et l'Esprit vous accueillent aujourd'hui et soient toujours avec vous. ℟ **Et avec votre esprit.**

Suggestion pour l'acte pénitentiel

Enfants de Dieu, nous le sommes. Mais notre vie n'est pas toujours à la hauteur de notre vocation. Demandons au Seigneur la grâce de sa miséricorde.

Parce que nous oublions parfois ton nom et ta personne, Seigneur, prends pitié. ℟ **Seigneur, prends pitié.**

Lorsque nous laissons la tristesse ternir notre joie, ô Christ, prends pitié. ℟ **Ô Christ, prends pitié.**

Parce qu'il nous arrive de fermer les yeux devant la détresse de nos frères et sœurs, Seigneur, prends pitié.

℟ **Seigneur, prends pitié.**

Que Dieu tout-puissant nous fasse miséricorde, qu'il nous pardonne nos péchés et nous conduise à la vie éternelle.

℟ **Amen.**

DOM8433.indd 3 20-05-14 11:54

Gloire à Dieu

Gloire à Dieu, au plus haut des cieux,
et paix sur la terre aux hommes qu'il aime.

Nous te louons, nous te bénissons, nous t'adorons,
nous te glorifions, nous te rendons grâce,
pour ton immense gloire,
Seigneur Dieu, Roi du ciel, Dieu le Père tout-puissant.

Seigneur, Fils unique, Jésus Christ,
Seigneur Dieu, Agneau de Dieu, le Fils du Père ;
toi qui enlèves le péché du monde, prends pitié de nous ;
toi qui enlèves le péché du monde, reçois notre prière ;
toi qui es assis à la droite du Père, prends pitié de nous.

Car toi seul es saint,
toi seul es Seigneur,
toi seul es le Très-Haut :
Jésus Christ, avec le Saint-Esprit
dans la gloire de Dieu le Père. Amen.

DOM8433.indd 4 20-05-14 11:54

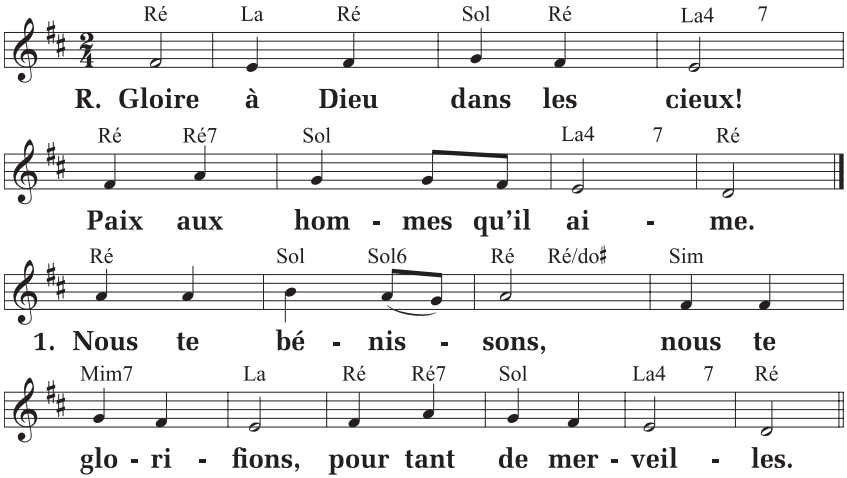

2. **Seigneur, Dieu très haut, Père tout-puissant, reçois nos louanges.**
3. **Jésus, Fils de Dieu, prends pitié de nous, entends nos prières.**
4. **Toi, l'Agneau de Dieu, tu prends nos péchés, toi, le Fils du Père.**
5. **Toi seul es Seigneur dans le Saint-Esprit avec Dieu le Père.**

Éd. Vent de Pentecôte ; T. et M. : G. Jalbert, « Messe pour la gloire de Dieu ».

Prière

Dieu qui peux mettre au cœur de tes fidèles un unique désir, donne à ton peuple d'aimer ce que tu commandes et d'attendre ce que tu promets ; pour qu'au milieu des changements de ce monde, nos cœurs s'établissent fermement là où se trouvent les vraies joies. Par Jésus Christ… **Amen.**

DOM8433.indd 5 20-05-14 11:54

Liturgie de la Parole

1re lecture

***Lecture du livre du prophète Isaïe** (22, 19-23)*

Parole du Seigneur adressée à Shebna le gouverneur : « Je vais te chasser de ton poste, t'expulser de ta place. Et, ce jour-là, j'appellerai mon serviteur, Éliakim, fils d'Helcias. Je le revêtirai de ta tunique, je le ceindrai de ton écharpe, je lui remettrai tes pouvoirs : il sera un père pour les habitants de Jérusalem et pour la maison de Juda.

« Je mettrai sur son épaule la clef de la maison de David : s'il ouvre, personne ne fermera ; s'il ferme, personne n'ouvrira. Je le planterai comme une cheville dans un endroit solide ; il sera un trône de gloire pour la maison de son père. »

Parole du Seigneur. **Nous rendons grâce à Dieu.**

Psaume *137 (138)*

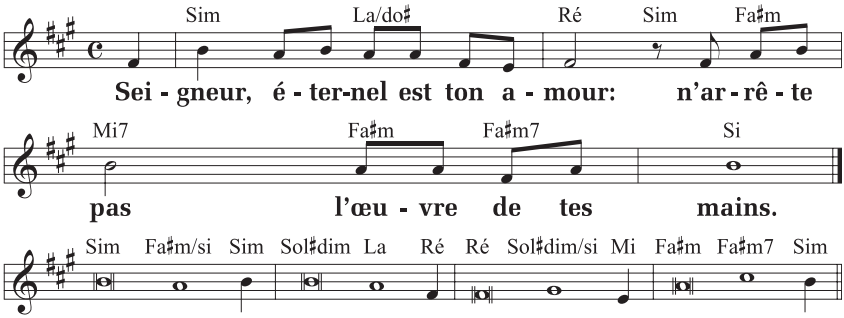

Le livre des psaumes A, Nouvelle traduction,
© Gilles Maurice Leclerc ; M. : G. M. Leclerc.

DOM8433.indd 6 20-05-14 11:54

℟. **Seigneur, éternel est ton amour :**
n'arrête pas l'œuvre de tes mains.

De tout mon cœur, Seigneur, je te rends grâce :
tu as entendu les paroles de ma bouche.
Je te chante en présence des anges,
vers ton temple sacré, je me prosterne. ℟.

Je rends grâce à ton nom pour ton amour et ta vérité,
car tu élèves, au-dessus de tout, ton nom et ta parole.
Le jour où tu répondis à mon appel,
tu fis grandir en mon âme la force. ℟.

Si haut que soit le Seigneur, il voit le plus humble ;
de loin, il reconnaît l'orgueilleux.
Seigneur, éternel est ton amour :
n'arrête pas l'œuvre de tes mains. ℟.

2e lecture

Lecture de la lettre de saint Paul apôtre aux Romains (11, 33-36)

Quelle profondeur dans la richesse, la sagesse et la connaissance de Dieu ! Ses décisions sont insondables, ses chemins sont impénétrables ! Qui a connu la pensée du Seigneur ? Qui a été son conseiller ? Qui lui a donné en premier, et mériterait de recevoir en retour ? Car tout est de lui, et par lui, et pour lui. À lui la gloire pour l'éternité ! Amen.

Parole du Seigneur. **Nous rendons grâce à Dieu.**

DOM8433.indd 7 20-05-14 11:54

Acclamation *(Mt 16, 18)*

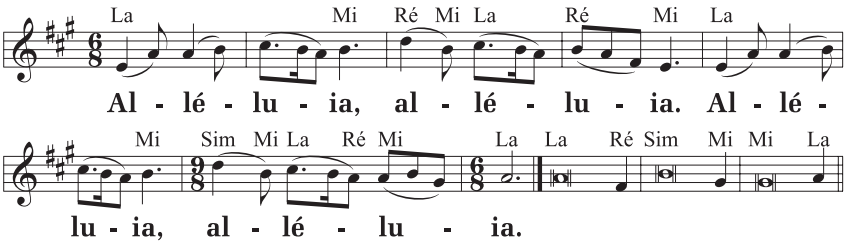

U 622/C 201, Éd. Pierre Zech; M. : F. O'Carroll.

Alléluia. Alléluia. Tu es Pierre, et sur cette pierre je bâtirai mon Église; et la puissance de la Mort ne l'emportera pas sur elle. **Alléluia.**

Évangile

Le Seigneur soit avec vous. ℟ **Et avec votre esprit.**

✠ ***Évangile de Jésus Christ selon saint Matthieu*** *(16, 13-20)*

℟ **Gloire à toi, Seigneur!**

En ce temps-là, Jésus, arrivé dans la région de Césarée-de-Philippe, demandait à ses disciples : « Au dire des gens, qui est le Fils de l'homme? » Ils répondirent : « Pour les uns, Jean le Baptiste; pour d'autres, Élie; pour d'autres encore, Jérémie ou l'un des prophètes. »

Jésus leur demanda : « Et vous, que dites-vous? Pour vous, qui suis-je? » Alors Simon-Pierre prit la parole et dit : « Tu es le Christ, le Fils du Dieu vivant! »

Prenant la parole à son tour, Jésus lui dit : « Heureux es-tu, Simon fils de Yonas : ce n'est pas la chair et le sang qui t'ont révélé cela, mais mon Père qui est aux cieux. Et moi, je te le déclare : Tu es Pierre, et sur cette pierre je bâtirai mon Église; et la puissance de la Mort ne l'emportera pas sur elle.

DOM8433.indd 8 20-05-14 11:54

Je te donnerai les clés du royaume des Cieux : tout ce que tu auras lié sur la terre sera lié dans les cieux, et tout ce que tu auras délié sur la terre sera délié dans les cieux. »

Alors, il ordonna aux disciples de ne dire à personne que c'était lui le Christ.

Acclamons la Parole de Dieu.

Louange à toi, Seigneur Jésus !

Homélie

Profession de foi

Symbole des Apôtres

Je crois en Dieu, le Père tout-puissant,
créateur du ciel et de la terre.

Et en Jésus Christ, son Fils unique, notre Seigneur,
qui a été conçu du Saint-Esprit, est né de la Vierge Marie,
a souffert sous Ponce Pilate, a été crucifié,
est mort et a été enseveli,
est descendu aux enfers,
le troisième jour est ressuscité des morts,
est monté aux cieux,
est assis à la droite de Dieu le Père tout-puissant,
d'où il viendra juger les vivants et les morts.

Je crois en l'Esprit Saint,
à la sainte Église catholique,
à la communion des saints,
à la rémission des péchés,
à la résurrection de la chair,
à la vie éternelle. Amen.

DOM8433.indd 9 20-05-14 11:54

Symbole de Nicée-Constantinople

Je crois en un seul Dieu, le Père tout-puissant, créateur du ciel et de la terre, de l'univers visible et invisible.

Je crois en un seul Seigneur, Jésus Christ, le Fils unique de Dieu, né du Père avant tous les siècles : il est Dieu, né de Dieu, lumière, née de la lumière, vrai Dieu, né du vrai Dieu, engendré, non pas créé, de même nature que le Père ; et par lui tout a été fait. Pour nous les hommes, et pour notre salut, il descendit du ciel ; par l'Esprit Saint, il a pris chair de la Vierge Marie, et s'est fait homme. Crucifié pour nous sous Ponce Pilate, il souffrit sa passion et fut mis au tombeau. Il ressuscita le troisième jour, conformément aux Écritures, et il monta au ciel ; il est assis à la droite du Père. Il reviendra dans la gloire, pour juger les vivants et les morts ; et son règne n'aura pas de fin.

Je crois en l'Esprit Saint, qui est Seigneur et qui donne la vie ; il procède du Père et du Fils ; avec le Père et le Fils, il reçoit même adoration et même gloire ; il a parlé par les prophètes.

Je crois en l'Église, une, sainte, catholique et apostolique. Je reconnais un seul baptême pour le pardon des péchés. J'attends la résurrection des morts, et la vie du monde à venir. Amen.

DOM8433.indd 10 20-05-14 11:54

Suggestion de prière universelle

Introduction

Ravivés dans notre foi et soutenus par la Parole, prions pour nos frères et sœurs qui peuplent l'univers et disons :

Seigneur, montre-nous ta bonté.

Intentions

Pour les gens qui cultivent la terre et consacrent leur vie à nourrir l'humanité ; afin qu'ils travaillent dans la joie et le respect de l'environnement, prions le Seigneur.

Pour les personnes malades et pour celles qui les soignent ; afin qu'elle puissent bénéficier de toutes les ressources dont elles ont besoin, prions le Seigneur.

Pour ceux et celles qui se consacrent à l'éducation de la foi ; afin que leur recherche incessante de Jésus les garde dans la sérénité et la joie, prions le Seigneur.

Pour les prisonniers, les sans-papiers, les exilés, les migrants ; afin qu'au cœur de leur détresse, ils arrivent à trouver du réconfort et du soutien, prions le Seigneur.

*On ajoute d'autres intentions qui tiennent compte de l'actualité.**

Prière de conclusion

Seigneur, toi qui entends notre prière, guide nos pas dans notre marche vers le Royaume. Révèle ta présence et viens nous sauver, toi qui règnes maintenant et pour les siècles des siècles.

Amen.

* Recevez chaque semaine trois intentions de prière reliées à l'actualité en vous abonnant à ***Un temps pour prier*** : untempspourprier.ca.

DOM8433.indd 11 20-05-14 11:54

Liturgie eucharistique

Préparation des dons

Louange à Dieu pour le pain

Tu es béni, Dieu de l'univers, toi qui nous donnes ce pain, fruit de la terre et du travail des hommes ; nous te le présentons : il deviendra le pain de la vie.

Béni soit Dieu, maintenant et toujours !

Louange à Dieu pour le vin

Tu es béni, Dieu de l'univers, toi qui nous donnes ce vin, fruit de la vigne et du travail des hommes ; nous te le présentons : il deviendra le vin du Royaume éternel.

Béni soit Dieu, maintenant et toujours !

Prions ensemble, au moment d'offrir le sacrifice de toute l'Église.

Pour la gloire de Dieu et le salut du monde.

Prière sur les offrandes

Par l'unique sacrifice de la Croix, tu t'es donné, Père très bon, un peuple de fils ; accorde-nous, dans ton Église, la grâce de l'unité et de la paix. Par Jésus... **Amen.**

DOM8433.indd 12 20-05-14 11:54

Prière eucharistique

Le Seigneur soit avec vous. **Et avec votre esprit.**

Élevons notre cœur. **Nous le tournons vers le Seigneur.**

Rendons grâce au Seigneur notre Dieu.
Cela est juste et bon.

Prière eucharistique pour des circonstances particulières I

Préface

L'Église en marche vers l'unité

Vraiment, il est juste et bon de te chanter louange et gloire, à toi, Seigneur, Père d'infinie bonté. Oui, il nous est bon de te rendre grâce et de te bénir, car, à la parole de ton Fils annonçant l'Évangile du salut, tu as rassemblé ton Église de tous pays, de toutes langues et de toutes cultures, et tu ne cesses de la vivifier par ton Esprit pour faire grandir jour après jour l'unité du genre humain. En témoignant de ton amour, elle ouvre à chacun les portes de l'espérance, elle devient pour le monde un signe de la fidélité que tu as promise à tous les âges dans le Christ. C'est pourquoi, nous te glorifions sur la terre comme tu es glorifié dans les cieux et nous proclamons d'une seule voix avec toute l'Église :

DOM8433.indd 13 20-05-14 11:54

Saint ! Saint ! Saint, le Seigneur, Dieu de l'univers !
Le ciel et la terre sont remplis de ta gloire.
Hosanna au plus haut des cieux.
Béni soit celui qui vient au nom du Seigneur.
Hosanna au plus haut des cieux.

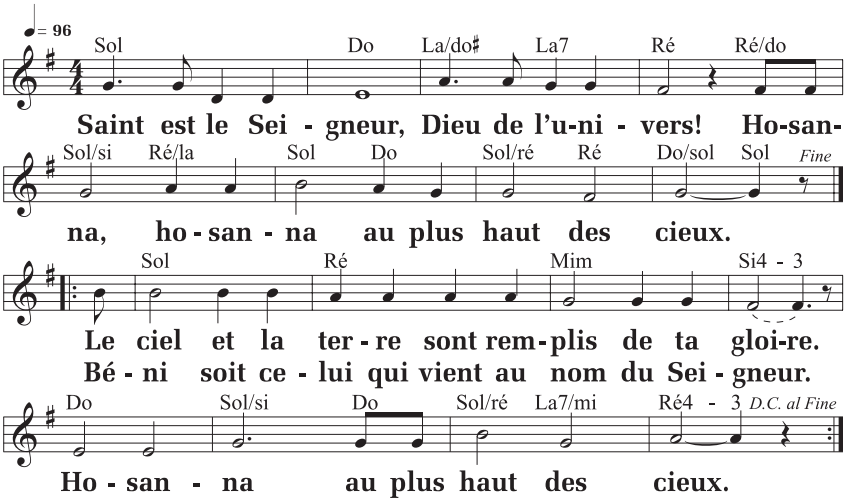

C 31-69 / C 31-74, NOVALIS-ALPEC / Bayard Liturgie ;
T. : AELF / M. Dubé ; M. : M. Dubé, « Messe du Jubilé ».

Vraiment, tu es saint et digne de louange,
Dieu qui aimes tes enfants,
toi qui es toujours avec eux sur les chemins de cette vie.
Vraiment, ton Fils, Jésus, est béni,
lui qui se tient au milieu de nous,
quand nous sommes réunis en son nom :

DOM8433.indd 14 20-05-14 11:54

comme autrefois pour ses disciples,
(*on peut dire, surtout au Temps pascal :*
pour les disciples d'Emmaüs,)
il nous ouvre les Écritures
et nous partage le pain.

Maintenant donc, Père de toute grâce,
nous t'en prions, envoie ton Esprit Saint
afin qu'il sanctifie nos offrandes :
que ce pain et ce vin deviennent pour nous
le corps ✠ et le sang du Christ, notre Seigneur.

La veille de sa passion,
la nuit de la dernière Cène,
il prit le pain, il rendit grâce,
il le rompit et le donna à ses disciples, en disant :

« Prenez, et mangez-en tous :
ceci est mon corps livré pour vous. »

De même, à la fin du repas, il prit la coupe ;
de nouveau il rendit grâce,
et la donna à ses disciples, en disant :

« Prenez, et buvez-en tous,
car ceci est la coupe de mon sang,
le sang de l'Alliance nouvelle et éternelle,
qui sera versé pour vous et pour la multitude
en rémission des péchés.
Vous ferez cela, en mémoire de moi. »

DOM8433.indd 15 20-05-14 11:54

I Il est grand, le mystère de la foi :
Nous proclamons ta mort, Seigneur Jésus,
nous célébrons ta résurrection,
nous attendons ta venue dans la gloire.

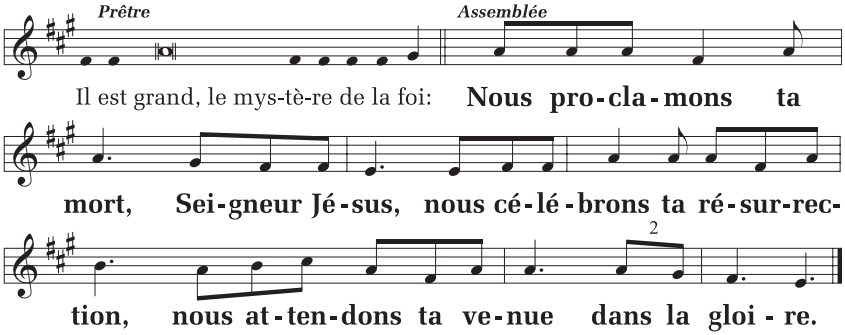

CL 1, Cerf, T. : AELF (DMV 261).

Voilà pourquoi, Père très saint,
faisant ici mémoire de ton Fils,
le Christ, notre Sauveur,
que tu as conduit, par la passion et la mort sur la croix,
à la gloire de la résurrection
pour qu'il siège à ta droite,
nous annonçons ton œuvre de grâce jusqu'au jour où il viendra,
et nous t'offrons le pain de la vie et la coupe de bénédiction.

Regarde avec bonté, Seigneur, l'offrande de ton Église
qui te présente par nos mains ce qu'elle a reçu de toi,
le sacrifice de louange, la Pâque du Christ.
Que la force de ton Esprit
fasse de nous, dès maintenant et pour toujours,
les membres de ton Fils ressuscité,
par notre communion à son corps et à son sang.

DOM8433.indd 16 20-05-14 11:54

Renouvelle, Seigneur, par la lumière de l'Évangile,
ton Église (qui est à N.). Resserre les liens de charité
qui unissent les fidèles et les pasteurs ;
garde-les en communion avec le pape N.,
avec notre évêque N. et l'ensemble des évêques,
pour que le peuple qui t'appartient
brille comme un signe prophétique de l'unité et de la paix,
au milieu d'une humanité qui se divise et se déchire.

Souviens-toi de nos frères et de nos sœurs (N. et N.)
qui se sont endormis dans la paix du Christ,
et de tous les morts dont toi seul connais la foi :
donne-leur de contempler la clarté de ton visage et conduis-les,
par la résurrection, à la plénitude de la vie.

Et lorsque prendra fin notre pèlerinage sur la terre,
accueille-nous dans la demeure
où nous vivrons près de toi pour toujours.
En union avec la Vierge Marie,
la bienheureuse Mère de Dieu, avec les Apôtres, les martyrs,
(saint N.) et tous les saints du ciel,
nous pourrons alors te louer sans fin et magnifier ton nom
par Jésus, le Christ, ton Fils bien-aimé.

Par lui, avec lui et en lui, à toi, Dieu le Père tout-puissant,
dans l'unité du Saint-Esprit, tout honneur et toute gloire,
pour les siècles des siècles. **Amen.**

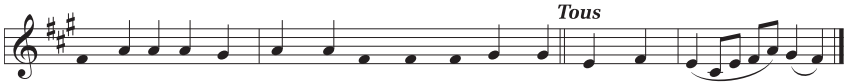

Par lui, a-vec lui... pour les siè-cles des siè-cles. **A-men. A - men.**

Missel romain (DMV 275).

DOM8433.indd 17 20-05-14 11:54

6e préface des dimanches *(25)*

Les arrhes de la Pâque éternelle

Vraiment, il est juste et bon de te rendre gloire, Père très saint, Dieu éternel et tout-puissant de qui nous tenons la vie, la croissance et l'être. Dans cette existence de chaque jour que nous recevons de ta grâce, la vie éternelle est déjà commencée : nous avons reçu les premiers dons de l'Esprit par qui tu as ressuscité Jésus d'entre les morts, et nous vivons dans l'espérance que s'accomplisse en nous le mystère de Pâques. C'est pourquoi avec tous les anges du ciel, nous voulons te bénir et t'acclamer en (disant) chantant d'une seule voix :

Saint ! Saint ! Saint, le Seigneur, Dieu de l'univers !
Le ciel et la terre sont remplis de ta gloire.
Hosanna au plus haut des cieux.
Béni soit celui qui vient au nom du Seigneur.
Hosanna au plus haut des cieux.

DOM8433.indd 18 20-05-14 11:54

Prière eucharistique II

Toi qui es vraiment saint, toi qui es la source de toute sainteté,
nous voici rassemblés devant toi,
et, dans la communion de toute l'Église,
en ce premier jour de la semaine nous célébrons le jour
où le Christ est ressuscité d'entre les morts.
Par lui que tu as élevé à ta droite,
Dieu notre Père, nous te prions :
sanctifie ces offrandes en répandant sur elles ton Esprit ;
qu'elles deviennent pour nous
le corps ✠ et le sang de Jésus, le Christ, notre Seigneur.

Au moment d'être livré et d'entrer librement dans sa passion,
il prit le pain, il rendit grâce, il le rompit
et le donna à ses disciples, en disant :

« Prenez, et mangez-en tous :
ceci est mon corps livré pour vous. »

De même, à la fin du repas, il prit la coupe ; de nouveau
il rendit grâce, et la donna à ses disciples, en disant :

« Prenez, et buvez-en tous, car ceci est la coupe de mon sang,
le sang de l'Alliance nouvelle et éternelle,
qui sera versé pour vous et pour la multitude
en rémission des péchés.
Vous ferez cela, en mémoire de moi. »

1 Il est grand, le mystère de la foi :

Nous proclamons ta mort, Seigneur Jésus,
nous célébrons ta résurrection,
nous attendons ta venue dans la gloire.

DOM8433.indd 19 20-05-14 11:54

Faisant ici mémoire de la mort et de la résurrection de ton Fils,
nous t'offrons, Seigneur, le pain de la vie et la coupe du salut,
et nous te rendons grâce,
car tu nous as choisis pour servir en ta présence.

Humblement, nous te demandons qu'en ayant part
au corps et au sang du Christ,
nous soyons rassemblés par l'Esprit Saint en un seul corps.

Souviens-toi, Seigneur,
de ton Église répandue à travers le monde :
fais-la grandir dans ta charité avec le pape N.,
notre évêque N., et tous ceux qui ont la charge de ton peuple.

Souviens-toi aussi de nos frères
qui se sont endormis
dans l'espérance de la résurrection,
et de tous les hommes qui ont quitté cette vie :
reçois-les dans ta lumière, auprès de toi.

Sur nous tous enfin,
nous implorons ta bonté :
permets qu'avec la Vierge Marie,
la bienheureuse Mère de Dieu,
avec saint Joseph, son époux,
avec les Apôtres et les saints de tous les temps
qui ont vécu dans ton amitié,
nous ayons part à la vie éternelle,
et que nous chantions ta louange,
par Jésus Christ, ton Fils bien-aimé.

Par lui, avec lui et en lui, à toi,
Dieu le Père tout-puissant,
dans l'unité du Saint-Esprit,
tout honneur et toute gloire,
pour les siècles des siècles. **Amen.**

DOM8433.indd 20 20-05-14 11:54

Communion

Notre Père

Comme nous l'avons appris du Sauveur et selon son commandement, nous osons dire :

Notre Père qui es aux cieux, | que ton nom soit sanctifié, | que ton règne vienne, | que ta volonté soit faite sur la terre comme au ciel. | Donne-nous aujourd'hui notre pain de ce jour. | Pardonne-nous nos offenses, comme nous pardonnons aussi à ceux qui nous ont offensés. | Et ne nous laisse pas entrer en tentation, | mais délivre-nous du Mal.

Délivre-nous de tout mal, Seigneur, et donne la paix à notre temps : par ta miséricorde, libère-nous du péché, rassure-nous devant les épreuves en cette vie où nous espérons le bonheur que tu promets et l'avènement de Jésus Christ, notre Sauveur.

Car c'est à toi qu'appartiennent | le règne, la puissance et la gloire | pour les siècles des siècles !

Échange de la paix

Seigneur Jésus Christ, tu as dit à tes Apôtres : « Je vous laisse la paix, je vous donne ma paix » : ne regarde pas nos péchés mais la foi de ton Église ; pour que ta volonté s'accomplisse, donne-lui toujours cette paix, et conduis-la vers l'unité parfaite, toi qui règnes pour les siècles des siècles. ∾ **Amen.**

Que la paix du Seigneur soit toujours avec vous.

∾ **Et avec votre esprit.**

Si cela convient, le diacre ou le prêtre invite les membres de l'assemblée à se donner la paix.

DOM8433.indd 21 20-05-14 11:54

Fraction du pain

Agneau de Dieu, qui enlèves le péché du monde,
prends pitié de nous. *(bis)*
Agneau de Dieu, qui enlèves le péché du monde,
donne-nous la paix.

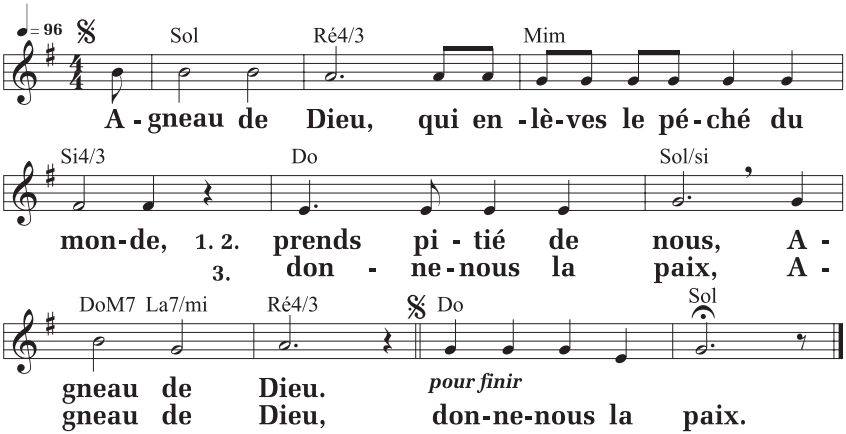

C 31-69 / D 31-76, NOVALIS-ALPEC / Bayard Liturgie ;
T. : AELF ; M. : M. Dubé, « Messe du Jubilé ».

Communion

Le prêtre complète, à voix basse, sa préparation personnelle à la communion, par l'une des prières suivantes :

Seigneur Jésus Christ, Fils du Dieu vivant, selon la volonté du Père et avec la puissance du Saint-Esprit, tu as donné, par ta mort, la vie au monde ; que ton corps et ton sang me délivrent de mes péchés et de tout mal ; fais que je demeure fidèle à tes commandements et que jamais je ne sois séparé de toi.

DOM8433.indd 22 20-05-14 11:54

OU Seigneur Jésus Christ, que cette communion à ton corps et à ton sang n'entraîne pour moi ni jugement ni condamnation ; mais qu'elle soutienne mon esprit et mon corps et me donne la guérison.

Montrant aux fidèles le pain eucharistique, le prêtre les invite à la communion en ces termes :

Heureux les invités au repas du Seigneur !
Voici l'Agneau de Dieu qui enlève le péché du monde.

Seigneur, je ne suis pas digne de te recevoir ;
mais dis seulement une parole et je serai guéri.

Chant de communion *(Suggestions p. 25)*

S'il n'y a pas de chant, on dit l'antienne de la communion qui suit :

(Jn 6, 54) **« Qui mange ma chair et boit mon sang a la vie éternelle, dit le Seigneur, et moi, je le ressusciterai au dernier jour. »**

Prière après la communion

Que ta miséricorde, Seigneur, agisse en nous et nous guérisse entièrement ; transforme-nous, par ta grâce, et rends-nous si généreux que nous puissions te plaire en toute chose. Par Jésus... **Amen.**

DOM8433.indd 23 20-05-14 11:54

Rite de conclusion

On peut faire l'annonce des événements et des activités qui touchent la vie de la communauté.

Le Seigneur soit avec vous. **Et avec votre esprit.**

Que Dieu tout-puissant vous bénisse, le Père, le Fils ✠ **et le Saint-Esprit.** **Amen.**

Le diacre ou le prêtre dit :

Allez, dans la paix du Christ. **Nous rendons grâce à Dieu.**

Chant d'envoi *(Suggestions p. 25)*

OBJECTIF-VIE

MIEUX CONNAÎTRE L'AUTRE

- Je pense aux personnes qui m'entourent au quotidien : est-ce que je les connais vraiment ? Je fais les premiers pas pour essayer d'en apprendre davantage sur elles.
- Je prends des nouvelles de quelqu'un que j'ai délaissé depuis un certain temps.
- J'observe dix minutes de silence et je me pose la question : qui est Jésus pour moi ?

DOM8433.indd 24 20-05-14 11:54

Chants pour la célébration

SUGGESTIONS

23 AOÛT

21e DIMANCHE
DU TEMPS ORDINAIRE

Chant d'entrée : Toi, Jésus Christ *(M 105/L 105)*; Dieu nous éveille à la foi *(A 20-70-1)*; Dieu très haut qui fais merveille *(Y 127-1/C 127-1, DMV 548)*; À cause d'une croix *(R. Lebel, DMV 772)*; Les mots que tu nous dis *(EP 164/E 164)*; Peuple de Dieu, marche joyeux *(K 180, DMV 574)*.

Chant de communion ou prolongement de la communion : Table dressée sur nos chemins *(D 54-07)*; Pour que nos cœurs *(D 308, DMV 344)*; Tu es le Dieu fidèle *(D 163, DMV 346)*; Nous venons chercher le pain *(D 59-70, NOVALIS-ALPEC)*; Je bénirai le Seigneur *(ZL 33-27/ZL 14-75, DMV 330)*.

Chant d'envoi : Suivre Jésus *(M. Dubé)*; Peuple de frères *(T 122, DMV 576)*.

DOM8433.indd 25 20-05-14 11:54

TOI, JÉSUS CHRIST

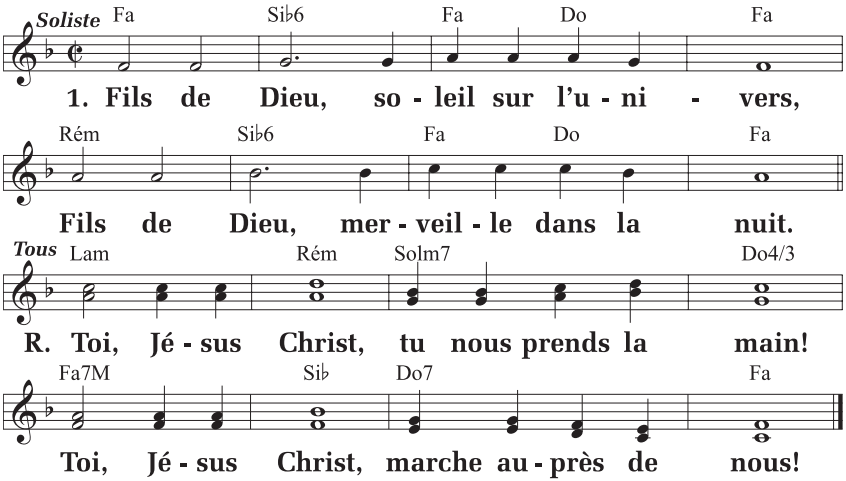

2. **Fils de Dieu, mendiant de l'amitié,**
   Fils de Dieu, espoir des oubliés.
3. **Fils de Dieu, chemin vers le pardon,**
   Fils de Dieu, lumière pour nos pas.
4. **Fils de Dieu, chemin de l'unité,**
   Fils de Dieu, Seigneur ressuscité.

M 105 / L 105, ADF © Studio SM ; T. : F. Geissler ; M. : M. Wackenheim (Chantez Dieu, vol. 1).

DOM8433.indd 26 20-05-14 11:54

DIEU NOUS ÉVEILLE À LA FOI

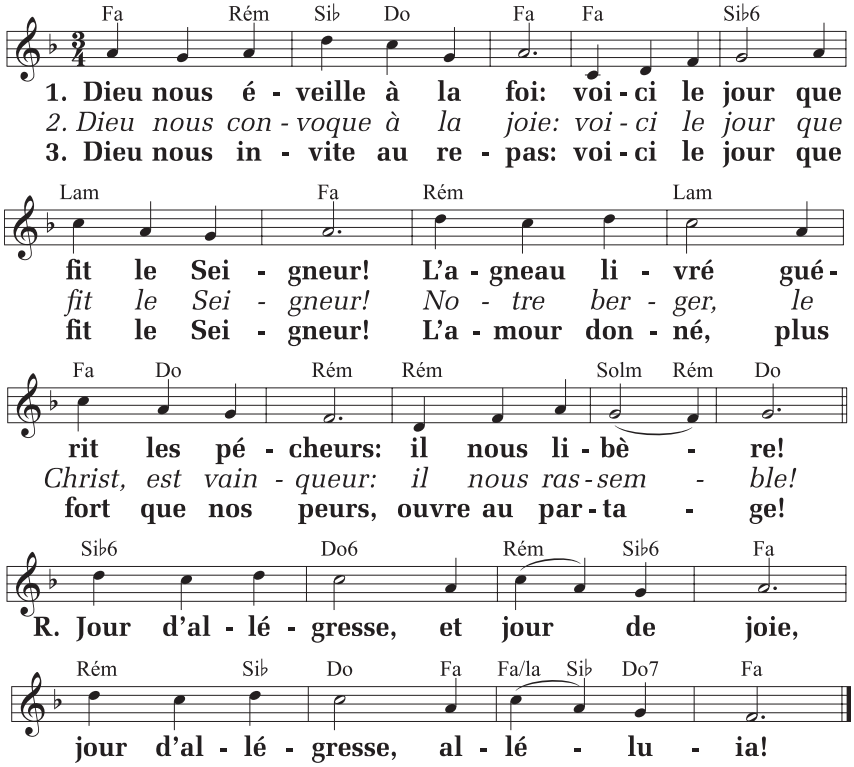

A 20-70-1, Éd. Bayard Liturgie ; T. : CFC/CNPL ; M. : Ph. Robert.

DOM8433.indd 27 20-05-14 11:54

TABLE DRESSÉE SUR NOS CHEMINS

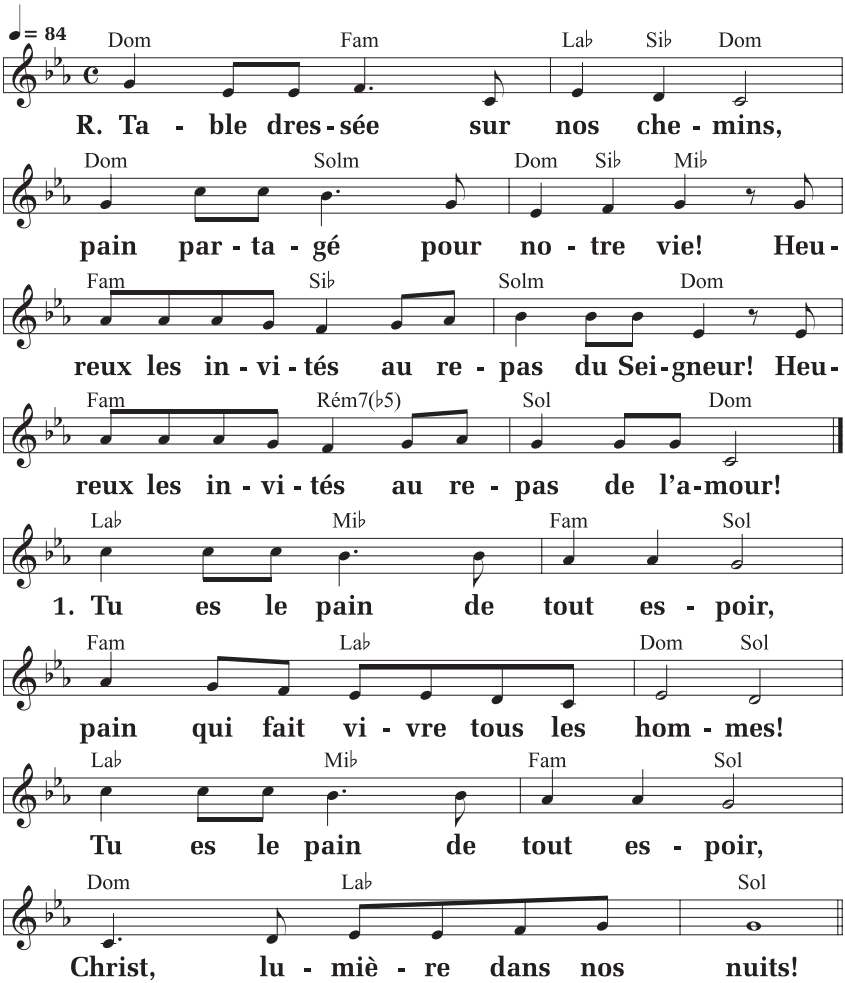

DOM8433.indd 28 20-05-14 11:54

2. **Tu es le pain d'humanité,**
pain qui relève tous les hommes !
Tu es le pain d'humanité,
Christ, lumière pour nos pas !

3. **Tu es le pain de chaque jour,**
pain qui rassemble tous les hommes !
Tu es le pain de chaque jour,
Christ, lumière dans nos vies !

D 54-07, © Bayard ; T. : B. Gschwind ; M. : M. Wackenheim.

SUIVRE JÉSUS

Refrain : **Suivre Jésus, être ses témoins**
sur le chemin de l'Évangile ;
présence d'amour, signe d'espérance
au cœur de notre monde :
voilà notre don de chaque jour.

1. **Seigneur, tu nous appelles à suivre ton chemin ;**
tu nous as choisis, toi le Dieu fidèle.
Garde en notre cœur le feu de ton amour
pour dire ton Alliance.

T ÉdC 6, Éd. du Cénacle ; T. et M. : M. Dubé.

DOM8433.indd 29 20-05-14 11:54

Pour une célébration dominicale de la Parole

Prière d'ouverture

Que l'Esprit Saint nous rassemble
dans une même foi et une même prière.
(Silence)
Seigneur Dieu,
ton Fils a choisi ses apôtres
pour fonder à jamais ton Église.
Nous t'en prions :
que notre foi, appuyée sur la leur,
fasse de nous des pierres vivantes,
édifiées par l'Esprit pour construire un temple saint.
Par Jésus... **Amen.**

Prière finale

Seigneur Jésus,
tu as fondé ton Église
sur la foi de l'apôtre Pierre
et tu lui as donné
les clefs du Royaume des cieux.
Avec lui, nous proclamons que tu es pour nous
le Messie, le Fils du Dieu vivant.
Donne-nous de savoir conformer
nos actes et nos paroles
à cette foi en toi qui nous fait vivre,
toi qui règnes auprès du Père,
dans la joie de l'Esprit Saint,
aujourd'hui et pour les siècles des siècles. **Amen.**

Prière finale : Signes d'aujourd'hui, *n° 161, p. 69.*

DOM8433.indd 30 20-05-14 11:54

Prier et réfléchir en Église

PAROLE DE DIEU

Sur la foi de Pierre

On reliera d'abord les lectures, pages 6 à 9.

Les évangélistes Marc (8, 27-30) et Luc (9, 18-21) rapportent la profession de foi de Pierre. Matthieu fait de même, mais en portant une attention spéciale à ce disciple : Jésus l'appelle par son nom, Simon, et son surnom de Pierre, et il lui confie la mission d'être le fondement de la foi de l'Église.

Le credo selon Pierre

La scène se déroule dans la région de Césarée-de-Philippe, habitée par une population cosmopolite et en majorité païenne. Elle commence par la question sur l'identité de Jésus. D'après ce qu'on rapporte, les gens ne voient en lui que l'un des prophètes dont on attendait le retour. Ensuite, Jésus interroge ses disciples. Chez Marc et Luc, la réponse de Pierre reflète la foi de tout le groupe. Chez Matthieu, il semble la professer en son nom propre : « Tu es le Christ, le Fils du Dieu vivant. » Pierre exprime la foi chrétienne que la communauté de l'évangéliste proclamait vers les années 80. Jésus est reconnu comme le « Christ » ou le Messie annoncé dans les Écritures, et comme le « Fils du Dieu vivant », c'est-à-dire lié par une relation unique à Celui qui donne la vie et ressuscite les morts.

Cette expression de la foi, Simon-Pierre ne l'a pas acquise par ses habiletés personnelles — celles de la chair et du sang, comme le stipule le texte — mais il l'a reçue d'une intervention bienveillante du Père qui révèle ses secrets aux « tout-petits » (*Matthieu* 11, 25). Le fondement inébranlable de la foi de l'Église, ce n'est pas la personne de Pierre, mais

DOM8433.indd 31 20-05-14 11:54

bien la révélation qu'il accueille pour la proclamer devant les disciples. Voilà pourquoi Jésus le déclare heureux.

« Sur cette pierre je bâtirai mon Église »

Il s'agit de la promesse du Christ. La foi de Pierre sera la pierre de fondation qui assurera la solidité de l'Église, et « la puissance de la Mort » ne pourra rien contre elle. Sauf ici et en *Matthieu* 18, 17, les évangiles ignorent le mot « Église » (du grec *ekklèsia*), connu de l'Ancien Testament et qui signifie l'« assemblée » convoquée par Dieu. Les premiers chrétiens et chrétiennes d'expression grecque ont appelé leur communauté « Église », la distinguant désormais de la synagogue, associée à la tradition juive. Et Matthieu met ce mot sur les lèvres de Jésus.

Le rôle de Pierre

C'est à Pierre que les clefs du Royaume sont remises. Il reçoit une mission à exercer, non pas comme concierge au paradis, mais dans la communauté chrétienne d'ici-bas. Ce ministère est symbolisé par les clefs qui rappellent sans doute la fonction de l'intendant qui ouvre et ferme l'accès à la maison du maître (*cf.* 1re lecture). Les fonctions de Pierre, décrites par les verbes *lier* et *délier*, doivent être comprises par rapport à ce service d'autorité qui lui est confié. Ce que Pierre décidera en fonction de l'enseignement de Jésus, ce dernier lui promet que cela sera ratifié « dans les cieux », c'est-à-dire par Dieu.

Quand Matthieu rédige son évangile, Pierre est mort depuis une quinzaine d'années. Il n'existe ni gouvernement universel de l'Église ni responsable détenant les pouvoirs assignés à l'apôtre dans le texte. Les catholiques fondent néanmoins sur cet écrit de Matthieu le ministère du successeur de Pierre, le pape, qui est de veiller à la communion entre les Églises et d'assurer l'unité de la foi chrétienne.

Normand Provencher

DOM8433.indd 32 20-05-14 11:54

PRIÈRE

Heureuses, heureux sommes-nous, Dieu notre Père,
d'être les membres d'une communauté chrétienne
qui croit que Jésus est ton Envoyé et ton Fils.
Que notre foi, appuyée sur celle de Pierre,
fasse de nous des pierres vivantes de ton Église.

Heureuses, heureux sommes-nous, Dieu des lumières,
parce que tu nous révèles tes secrets intimes
qui dépassent nos capacités humaines.
Donne-nous d'être les uns pour les autres
des témoins joyeux de ton Évangile.

Heureuses, heureux sommes-nous, Dieu de l'espérance,
car tu nous assures que tu accompagnes ton Église
dans les épreuves et les crises.
Accorde-nous, face à la puissance de la mort,
la force de ton Esprit qui nous vivifie sans cesse.

Heureuses, heureux sommes-nous, Dieu le Vivant,
d'être dirigés par des successeurs de Pierre
qui sont des témoins de la nouveauté de l'Évangile.
Fidèles à leur enseignement, et à leur exemple,
nos communautés chrétiennes désorientées
pourront vivre un nouveau départ, un nouveau printemps.

Normand Provencher

DOM8433.indd 33 20-05-14 11:54

Rose de Lima

Isabel Flores de Oliva est née à Lima au Pérou en 1586, dans une famille de dix enfants. Son père est un militaire espagnol et sa mère vient de Lima. À vingt ans, elle entre dans le Tiers-Ordre dominicain et prend comme nom Rose de Sainte-Marie. Elle est influencée par les écrits de sainte Catherine de Sienne, tertiaire dominicaine du 14e siècle.

Malgré les résistances de sa famille, Rose choisit de vivre en recluse, au fond du jardin. Mais elle demeure active. Ses journées incluent prières et lectures, service des pauvres et travail, ainsi que des mortifications en solidarité avec les personnes souffrantes de tous les peuples, de l'Asie à l'Amérique. Sa spiritualité est axée sur la croix du Christ et la fraternité universelle. Elle se dévoue auprès des enfants, des malades, des Amérindiens. Elle fabrique des remèdes à partir de diverses herbes. Ses travaux de broderie et sa culture des fleurs aident au soutien financier de sa famille.

Elle connaît plusieurs expériences mystiques, visions de la Vierge et du Christ, qui font naître des soupçons à son égard. Des membres de l'Inquisition l'interrogent et les réponses de la jeune femme s'avèrent justes et profondes. Elle reçoit le soutien d'un dominicain, lui aussi de Lima, saint Martin de Porrès (1579 — 1639), célèbre pour son souci des pauvres.

À la suite du décès de Rose, survenu le 24 août 1617, sa réputation de sainteté se répand rapidement. Elle laisse des écrits : lettres, prières et visions. Canonisée par Clément X en 1671, elle devient la première sainte issue des Amériques. Patronne du Pérou et de l'Amérique latine, elle est fêtée le 23 août. Le pape François a souligné son amour pour toute la création.

Daniel Cadrin

DOM8433.indd 34 20-05-14 11:54

Appui à la démocratie

La chute du mur de Berlin le 9 novembre 1989 a souligné l'échec du régime socialiste marxiste. L'événement a entrainé des transformations radicales dans les États et les économies de l'époque. L'interdépendance des peuples fut mise en lumière. On perçut mieux dès lors que la paix et la prospérité sont des biens destinés à toutes les nations.

Le 1er mai 1991, Jean-Paul II, très engagé dans ces transformations historiques, publie l'encyclique *Centesimus Annus*. Il se joint ainsi au « *grand mouvement pour la défense de la personne humaine* et la protection de sa dignité ». Il veut contribuer par ce geste « à construire une société plus juste ou du moins à freiner et à limiter l'injustice » (nº 3). Le Pape y traite de démocratie et de ce qui la favorise.

Un régime démocratique

Est démocratique un État où les citoyens détiennent le pouvoir. La norme essentielle y est le droit, et non pas la volonté des plus forts. Un tel État de droit est structuré par trois pouvoirs : législatif, exécutif et judiciaire. Tout pouvoir y est équilibré par d'autres pouvoirs et des compétences qui le maintiennent dans de justes limites.

Selon Jean-Paul II, une authentique démocratie n'est possible que sur la base d'une conception correcte de la personne humaine, de sa dignité transcendante et inaliénable d'image de Dieu, de sa liberté, de ses droits et devoirs, et aussi du bien commun à défendre et à promouvoir.

« L'Église, précise le Pape, apprécie le système démocratique, comme système qui assure la participation des citoyens aux choix politiques

DOM8433.indd 35 20-05-14 11:54

et garantit aux gouvernés la possibilité de choisir et de contrôler leurs gouvernants, ou de les remplacer de manière pacifique lorsque cela s'avère opportun. » (nº 46)

Participation responsable des citoyens

Un système démocratique, pour atteindre ses buts, soit la promotion des personnes et du bien commun, requiert des structures de subsidiarité, de participation et de coresponsabilité. L'État ne doit pas priver les instances intermédiaires de leurs responsabilités.

Les besoins des gens et des groupes sont mieux connus par ceux et celles qui en sont plus proches et donc plus à même d'y répondre. Il s'agit certes de besoins matériels, mais aussi de requêtes humaines appelant un soutien fraternel. Pensons aux conditions des réfugiés, des personnes âgées, pauvres ou malades, des toxicomanes ou des sidéens. Des relations de personne à personne, ou d'accueil dans de petits groupes, sont là nécessaires. Il s'agit d'aider les gens à sortir de leurs conditions précaires tout en affirmant leur dignité.

Dans le domaine économique, pensons à l'importance d'instruments efficaces de solidarité, capables de soutenir une croissance respectueuse des valeurs de la personne : coopératives de production, de consommation et de crédit, d'instruction populaire et de formation professionnelle.

Le principe de solidarité, appelé aussi amitié, charité sociale ou civilisation de l'amour, est l'un des principes fondamentaux de la conception chrétienne de l'organisation politique et sociale en démocratie.

Notons enfin qu'il « est essentiel d'éduquer les nouvelles générations à une citoyenneté active et participative, qui met au centre la personne et en même temps le soin de l'environnement » (pape François, 9 décembre 2019, source : zenit.org).

Mgr Roger Ébacher

DOM8433.indd 36 20-05-14 11:54

Christ

Nous nous disons chrétiens ou chrétiennes en référence au Christ, mais connaissons-nous vraiment le sens de ce mot au cœur de notre foi ?

Christ et son équivalent hébreu *Messie* désignent littéralement celui qui a été consacré en recevant une onction d'huile sainte. On accomplissait ce rite pour le roi lors de son intronisation pour marquer la bénédiction du Seigneur et faire du souverain le représentant de Dieu pour son peuple.

Au 6e siècle av. J.-C., les Babyloniens prennent la ville de Jérusalem. Ils détruisent le Temple et la lignée royale issue de David prend fin. Une partie du peuple est envoyée en exil à Babylone. Dans ce moment de désolation, va naître l'espoir d'un renouveau. Les prophètes commencent à annoncer la venue d'un sauveur, d'un Messie qui sera envoyé par le Seigneur.

Au temps de Jésus, cette espérance messianique était forte et diversifiée. Par exemple, si plusieurs juifs espéraient que Dieu envoie un Christ (ou Messie) pour libérer son peuple des Romains, d'autres, comme ceux de Qumran, attendaient un libérateur de rang sacerdotal qui purifierait le culte.

Quoi qu'il en soit, puisque le Christ attendu devait être un libérateur, il était absolument impensable qu'il meure par crucifixion. C'eût été en contradiction totale avec ce qu'on attendait d'un messie. Or, c'est ce qu'a subi Jésus. Pourtant, après la mort et la résurrection de ce dernier, ses disciples vont affirmer qu'il est bel et bien le Christ. Dieu réalise sa promesse de manière déroutante. Le Messie des chrétiens n'agit pas comme chef politique ou religieux du peuple juif. Il est le Fils du Dieu vivant qui donne accès à la vie éternelle.

Sébastien Doane

DOM8433.indd 37 20-05-14 11:54

SOMMAIRE
ÉDITION DOMINICALE

23 AOÛT 2020
VOL. 84, NUMÉRO 33

2 **Billet : Ce Jésus mal connu**

3 **Liturgie de la messe**

25 **Chants pour la célébration**

30 **Pour une célébration dominicale de la Parole**

PRIER ET RÉFLÉCHIR EN ÉGLISE

31 **PAROLE DE DIEU**
Sur la foi de Pierre

33 **PRIÈRE**

34 **TÉMOINS DE LA FOI**
Rose de Lima

35 **AUJOURD'HUI**
Appui à la démocratie

37 **MOTS DE LA FOI**
Christ

Prions en Église, édition dominicale, est publié cinquante-deux fois par année par NOVALIS sous la responsabilité de Bayard Presse Canada inc. (prionseneglise.ca)

Pour commentaires :
prionseneglise@novalis.ca

Pour abonnements : sac@novalis.ca

Éditeur : Hugues de Foucauld

Éditeur délégué : Jonathan Guilbault

Éditeur adjoint : Simon Maltais

Conseiller éditorial : Jacques Lison

Rédacteur en chef : Jean Grou

Rédactrice en chef adjointe : Sylvie Marcoux

Responsable de la musique : Robert Miron

Infographiste : Nathalie Ménard

Illustrations : Danicka Raymond

Photo couverture : Peinture sur une armoire de la sacristie de l'église de l'Immaculée-Conception à Lepoglava (Croatie) ; Zvonimir Atletic / shutterstock.com / 779219806

Textes liturgiques :
© A.E.L.F., Paris. Tous droits réservés. Reproduits avec la permission de la Conférence des évêques catholiques du Canada, Ottawa. Extraits tirés des Assemblées dominicales en attente de célébration eucharistique, Copyright © Concacan Inc., 1995. Tous droits réservés.

Chants : reproduits avec l'autorisation des éditeurs

Textes d'appui (introduction, suggestion de prière universelle, etc.) et *Prier et réfléchir en Église* :
© 2020 Novalis (Bayard Presse Canada inc.)

Dépôt légal : Bibliothèque nationale du Canada
ISSN 0383-8277

Abonnements :
C. P. 11050, succursale Centre-ville
Montréal, Québec H3C 4Y6
Téléphone : 514 278-3025
4475, rue Frontenac
Montréal, Québec H2H 2S2

Ligne sans frais au Québec et en Ontario :
1 800 668-2547 (1 800 NOVALIS)

FSC www.fsc.org
MIXTE
Papier issu de sources responsables
FSC® C011825

PrionsenÉglise

Bon de commande

LA SAVEUR DU PARTAGE

Enzo Bianchi

Pour le célèbre fondateur de la communauté mixte de Bose, le partage est bien plus qu'un simple mot. L'accueil de l'étranger figure dans la règle du monastère et la table est un lieu où se vit une spiritualité du partage. Chaque repas revêt ainsi une dimension spirituelle essentielle. C'est un moment de construction de l'amitié et de la communauté. C'est un moment pour dire l'amour porté à l'autre. Ce livre nous invite à savourer nous aussi de tels instants. Il nous ouvre aux joies de l'hospitalité et nous offre en plus une relecture de nombreux passages bibliques sur le thème du pain partagé.

108 pages ;
14,5 x 19 cm

CODE	TITRE(S)	QTÉ	PRIX *	TOTAL
211400	LA SAVEUR DU PARTAGE	_____	20,95 $	_____
198439	JÉSUS RACONTÉ PAR SES PROCHES	_____	15,75 $	_____
187113	LE GUÉRISSEUR BLESSÉ	_____	10,50 $	_____
181775	MON PÈLERINAGE À LOURDES	_____	3,15 $	_____
			Frais d'envoi	**7,00 $**
			TOTAL	

* Les prix sont modifiables sans préavis.
Ils incluent les taxes et ne sont valables que pour le Québec. Pour une livraison dans une autre province, veuillez effectuer votre transaction sur le Web ou par téléphone pour connaître les taxes applicables.

Aucune facturation sur cette offre.

Nom _____ N° client _____

App. _____ Adresse _____

Ville _____ Prov. _____ Code postal _____

Téléphone _____ Courriel _____

Mode de paiement : ☐ chèque à l'ordre de Bayard Presse Canada ☐ Visa ☐ MasterCard

N° de carte _____ Exp. _____
mois / année

Signature _____

☐ Cochez cette case si vous désirez recevoir des communications de la part des Éditions Novalis.
Vous pouvez vous désinscrire de cette liste en tout temps sur *novalis.ca*.

2008D

Novalis C. P. 11050, succ. Centre-ville, Montréal, QC H3C 4Y6
Téléphone : 514 278-3025 ou 1 800 668-2547
sac@novalis.ca • novalis.ca • prionseneglise.ca

NOVALIS

LIQUIDATION d'inventaire

Été 2020

Découvrez notre sélection de livres en solde !

Jésus raconté par ses proches

Jacques Gauthier nous offre un récit ancré dans le quotidien des figures marquantes du Nouveau Testament.

198439

Le guérisseur blessé

Nos blessures que nous considérons comme un obstacle peuvent devenir une grande source de fécondité.

187113

Mon pèlerinage à Lourdes

Un journal personnel, simple et inspirant d'un pèlerinage à Lourdes.

181775

VOIR TOUTE LA SÉLECTION À FR.NOVALIS.CA/DOM