PrionsenÉglise

CHAQUE JOUR, LE SOUFFLE DE LA PAROLE DE DIEU

21 juin 2020

12e DIMANCHE DU TEMPS ORDINAIRE

24 juin 2020

NATIVITÉ DE SAINT JEAN BAPTISTE

« Soyez donc sans crainte : vous valez bien plus qu'une multitude de moineaux. »

***Matthieu* 10, 31**

ÉDITION DOMINICALE ● VOL. 84, N°24

PRIONSENEGLISE.CA

12e dimanche du temps ordinaire A

LITURGIE DES HEURES : SEMAINE IV VERT

Parler sans crainte

Être chrétien, ce n'est pas seulement accueillir avec joie et reconnaissance le don de la foi au Christ. C'est aussi le faire connaître autour de soi pour que d'autres l'accueillent et en vivent à leur tour. On peut témoigner de sa foi en incarnant l'Évangile jour après jour. On peut aussi le faire en prenant la parole pour le présenter, l'expliquer, le défendre, le faire aimer.

Jésus a témoigné de son Père de ces deux façons. Le livre des *Actes des Apôtres*, affirme que « là où il passait, il faisait le bien » (10, 38). Il a eu souci de tous : petits et grands, riches et pauvres, malades et bien-portants, honnêtes gens et pécheurs. Nous sommes appelés à l'imiter.

Jésus a aussi beaucoup et bien parlé. Il s'adressait à tout le monde, s'exprimant sans détour et sans crainte, sachant qu'il allait être vivement critiqué, contesté, dénigré, dénoncé, rejeté. D'après l'évangéliste Matthieu, « il […] enseignait en homme qui a autorité » (7, 29). Il a parfois pris la parole au risque même de sa vie.

Une question nous est aujourd'hui posée : savons-nous, osons-nous assez prendre la parole pour témoigner de notre foi ? Jésus a dit aux siens des mots qui nous interpellent à notre tour : « Celui qui me reniera devant les hommes, moi aussi je le renierai devant mon Père qui est aux cieux. » (*Matthieu* 10, 33)

Jean-Yves Garneau

Rites initiaux

Chant d'entrée *(Suggestions p. 26)*

S'il n'y a ni chant d'entrée ni monition, on dit l'antienne d'ouverture qui suit :

(Ps 27, 8-9) **Le Seigneur est la force de son peuple, le protecteur et le sauveur de ses fidèles. Sauve-nous, Seigneur, veille sur nous, conduis-nous toujours.**

Salutation

Que le Seigneur Jésus, Fils unique de Dieu, soit avec vous.

℟ **Et avec votre esprit.**

Suggestion pour l'acte pénitentiel

Au début de notre célébration, tenons-nous devant Dieu en toute humilité. Par l'intercession de son Fils, implorons son infinie miséricorde.

Seigneur Jésus, tu t'es approché des pécheurs et tu leur as accordé le pardon ; prends pitié de nous.

℟ **Prends pitié de nous.**

Ô Christ, tu as fait miséricorde au point de scandaliser les pharisiens ; prends pitié de nous. ℟ **Prends pitié de nous.**

Seigneur, tu t'es livré sur la croix pour nous libérer de toutes nos fautes ; prends pitié de nous. ℟ **Prends pitié de nous.**

Que le Dieu très bon et tout-puissant en qui nous croyons nous manifeste sa miséricorde et qu'il nous guide, de jour en jour, vers la vie éternelle. ℟ **Amen.**

Gloire à Dieu

Gloire à Dieu, au plus haut des cieux,
et paix sur la terre aux hommes qu'il aime.

Nous te louons, nous te bénissons, nous t'adorons,
nous te glorifions, nous te rendons grâce,
pour ton immense gloire,
Seigneur Dieu, Roi du ciel, Dieu le Père tout-puissant.

Seigneur, Fils unique, Jésus Christ,
Seigneur Dieu, Agneau de Dieu, le Fils du Père ;
toi qui enlèves le péché du monde, prends pitié de nous ;
toi qui enlèves le péché du monde, reçois notre prière ;
toi qui es assis à la droite du Père, prends pitié de nous.

Car toi seul es saint,
toi seul es Seigneur,
toi seul es le Très-Haut :
Jésus Christ, avec le Saint-Esprit
dans la gloire de Dieu le Père. Amen.

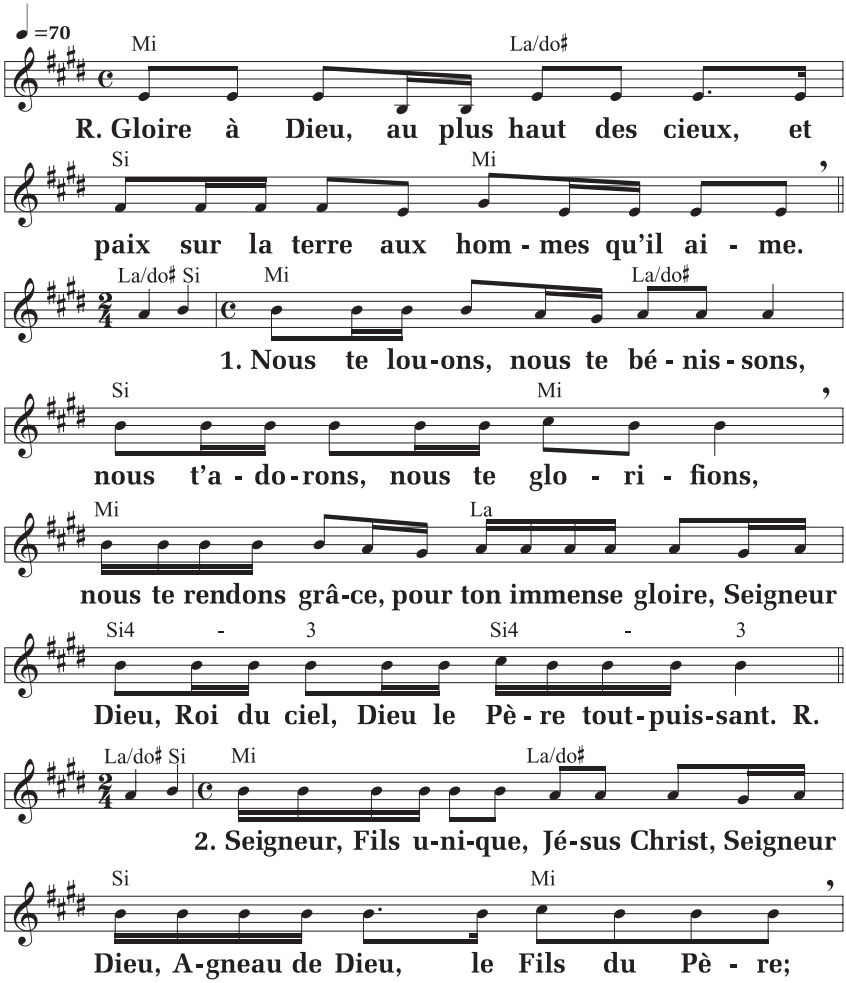
=70
Mi
La/do♯
R. Gloire à Dieu, au plus haut des cieux, et
Si
Mi
paix sur la terre aux hom - mes qu'il ai - me.
La/do♯ Si
Mi
La/do♯
1. Nous te lou-ons, nous te bé - nis - sons,
Si
Mi
nous t'a - do - rons, nous te glo - ri - fions,
Mi
La
nous te rendons grâ-ce, pour ton immense gloire, Seigneur
Si4 - 3
Si4 - 3
Dieu, Roi du ciel, Dieu le Pè - re tout - puis-sant. R.
La/do♯ Si
Mi
La/do♯
2. Seigneur, Fils u-ni-que, Jé-sus Christ, Seigneur
Si
Mi
Dieu, A-gneau de Dieu, le Fils du Pè - re;

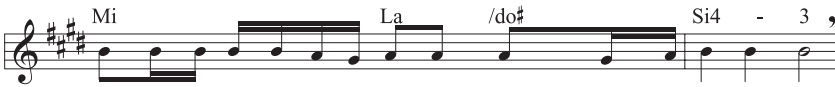

toi qui en-lè-ves le péché du monde, prends pi-tié de nous;

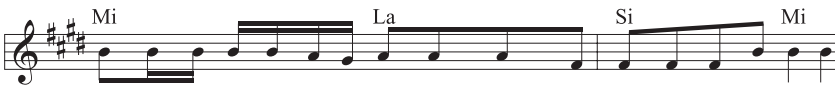

toi qui en-lè-ves le péché du monde, re-çois no-tre pri-è-re;

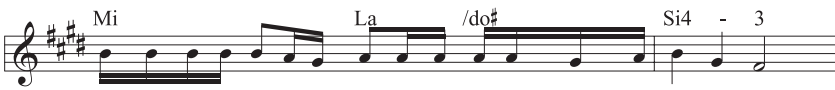

toi qui es assis à la droite du Père, prends pi-tié de nous. R.

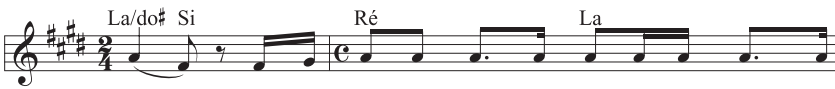

3. Car toi seul es saint, toi seul es Sei-gneur, toi

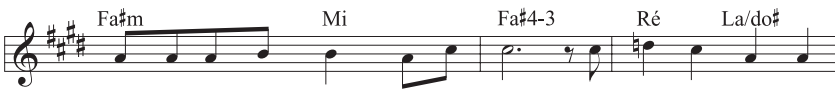

seul es le Très-Haut: Jé-sus Christ, a - vec le Saint-Es -

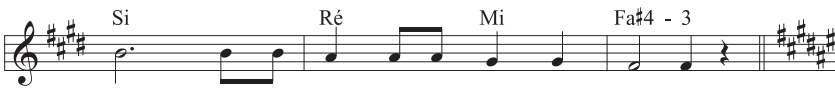

prit dans la gloi - re de Dieu le Pè - re.

R. Gloire à Dieu, au plus haut des cieux, et

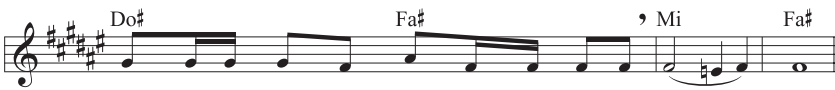

paix sur la terre aux hom-mes qu'il ai-me. A - men.

© NOVALIS-ALPEC ; T. : AELF ; M. : P. Gauthier, Messe « Un esprit nouveau ».

Prière

Fais-nous vivre à tout moment, Seigneur, dans l'amour et le respect de ton saint nom, toi qui ne cesses jamais de guider ceux que tu enracines solidement dans ton amour. Par Jésus Christ... **Amen.**

Liturgie de la Parole

1re lecture

***Lecture du livre du prophète Jérémie** (20, 10-13)*

Moi Jérémie, j'entends les calomnies de la foule : « Dénoncez-le ! Allons le dénoncer, celui-là, l'Épouvante-de-tous-côtés. » Tous mes amis guettent mes faux pas, ils disent : « Peut-être se laissera-t-il séduire... Nous réussirons, et nous prendrons sur lui notre revanche ! » Mais le Seigneur est avec moi, tel un guerrier redoutable : mes persécuteurs trébucheront, ils ne réussiront pas. Leur défaite les couvrira de honte, d'une confusion éternelle, inoubliable.

Seigneur de l'univers, toi qui scrutes l'homme juste, toi qui vois les reins et les cœurs, fais-moi voir la revanche que tu leur infligeras, car c'est à toi que j'ai remis ma cause.

Chantez le Seigneur, louez le Seigneur : il a délivré le malheureux de la main des méchants.

Parole du Seigneur. **Nous rendons grâce à Dieu.**

Psaume *68 (69)*

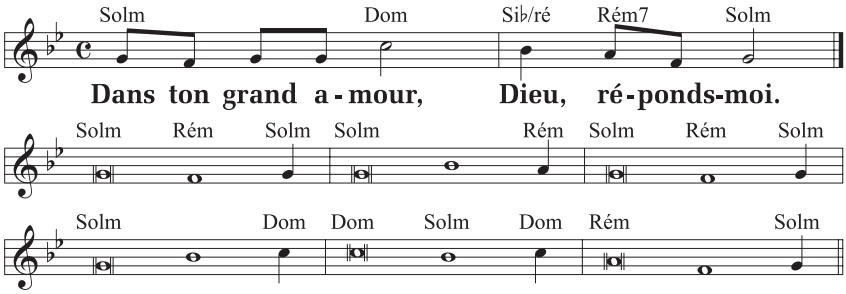

Le livre des psaumes A, Nouvelle traduction,
© Gilles Maurice Leclerc ; M. : G. M. Leclerc.

℟. **Dans ton grand amour, Dieu, réponds-moi.**

C'est pour toi que j'endure l'insulte,
que la honte me couvre le visage :
je suis un étranger pour mes frères,
un inconnu pour les fils de ma mère.
L'amour de ta maison m'a perdu ;
on t'insulte, et l'insulte retombe sur moi. ℟.

Et moi, je te prie, Seigneur :
c'est l'heure de ta grâce ;
dans ton grand amour, Dieu, réponds-moi,
par ta vérité sauve-moi.
Réponds-moi, Seigneur, car il est bon, ton amour ;
dans ta grande tendresse, regarde-moi. ℟.

Les pauvres l'ont vu, ils sont en fête :
« Vie et joie, à vous qui cherchez Dieu ! »
Car le Seigneur écoute les humbles,
il n'oublie pas les siens emprisonnés.
Que le ciel et la terre le célèbrent,
les mers et tout leur peuplement ! ℟.

2e lecture

Lecture de la lettre de saint Paul apôtre aux Romains (5, 12-15)

Nous savons que par un seul homme, le péché est entré dans le monde, et que par le péché est venue la mort ; et ainsi, la mort est passée en tous les hommes, étant donné que tous ont péché.

Avant la loi de Moïse, le péché était déjà dans le monde, mais le péché ne peut être imputé à personne tant qu'il n'y a pas de loi. Pourtant, depuis Adam jusqu'à Moïse, la mort a établi son règne, même sur ceux qui n'avaient pas péché par une transgression semblable à celle d'Adam. Or, Adam préfigure celui qui devait venir.

Mais il n'en va pas du don gratuit comme de la faute. En effet, si la mort a frappé la multitude par la faute d'un seul, combien plus la grâce de Dieu s'est-elle répandue en abondance sur la multitude, cette grâce qui est donnée en un seul homme, Jésus Christ.

Parole du Seigneur. **Nous rendons grâce à Dieu.**

Acclamation *(cf. Jn 15, 26b.27a)*

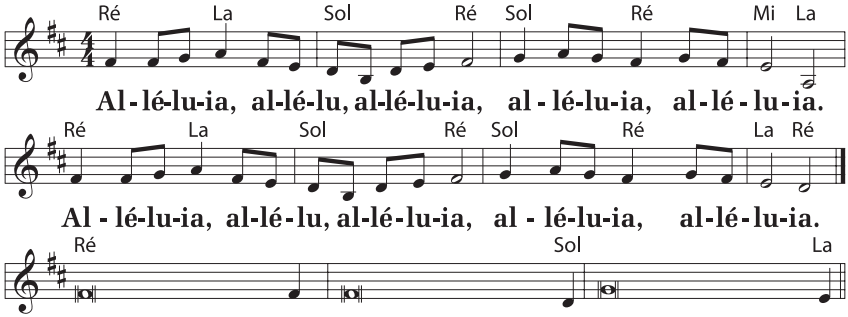

U 25, ADF © Studio SM ; M. : P. Damon ; psalmodie : M. Wackenheim.

Alléluia. Alléluia. L'Esprit de vérité rendra témoignage en ma faveur, dit le Seigneur. Et vous aussi, vous allez rendre témoignage. **Alléluia.**

Évangile

Le Seigneur soit avec vous. ℟ **Et avec votre esprit.**

✠ ***Évangile de Jésus Christ selon saint Matthieu*** *(10, 26-33)*

℟ **Gloire à toi, Seigneur !**

En ce temps-là, Jésus disait à ses Apôtres : « Ne craignez pas les hommes ; rien n'est voilé qui ne sera dévoilé, rien n'est caché qui ne sera connu. Ce que je vous dis dans les ténèbres, dites-le en pleine lumière ; ce que vous entendez au creux de l'oreille, proclamez-le sur les toits. Ne craignez pas ceux qui tuent le corps sans pouvoir tuer l'âme ; craignez plutôt celui qui peut faire périr dans la géhenne l'âme aussi bien que le corps.

« Deux moineaux ne sont-ils pas vendus pour un sou ? Or, pas un seul ne tombe à terre sans que votre Père le veuille. Quant à vous, même les cheveux de votre tête sont

tous comptés. Soyez donc sans crainte : vous valez bien plus qu'une multitude de moineaux.

« Quiconque se déclarera pour moi devant les hommes, moi aussi je me déclarerai pour lui devant mon Père qui est aux cieux. Mais celui qui me reniera devant les hommes, moi aussi je le renierai devant mon Père qui est aux cieux. »

Acclamons la Parole de Dieu.

Louange à toi, Seigneur Jésus !

Homélie

Profession de foi

Symbole des Apôtres

Je crois en Dieu, le Père tout-puissant,
créateur du ciel et de la terre.

Et en Jésus Christ, son Fils unique, notre Seigneur,
qui a été conçu du Saint-Esprit, est né de la Vierge Marie,
a souffert sous Ponce Pilate, a été crucifié,
est mort et a été enseveli,
est descendu aux enfers,
le troisième jour est ressuscité des morts,
est monté aux cieux,
est assis à la droite de Dieu le Père tout-puissant,
d'où il viendra juger les vivants et les morts.

Je crois en l'Esprit Saint,
à la sainte Église catholique,
à la communion des saints,
à la rémission des péchés,
à la résurrection de la chair,
à la vie éternelle. Amen.

Suggestion de prière universelle

Introduction

Présentons maintenant nos demandes à Dieu qui est notre Père. Non seulement il les entend, mais il y répond, selon sa volonté et pour notre plus grand bien.

Dieu notre Père, exauce-nous.

Intentions

Pour que toutes les personnes baptisées, chargées d'annoncer l'Évangile de Jésus, le fassent avec joie et courage, prions.

Pour que le témoignage des plus humbles des disciples de Jésus porte beaucoup de fruits, prions.

Pour que nous soyons de ceux et celles qui osent proclamer leur foi avec audace et conviction, prions.

Pour les disciples de Jésus qui, partout dans le monde, risquent leur vie en témoignant de l'Évangile, prions.

*On peut inviter les membres de l'assemblée à présenter à Dieu, en silence, leurs intentions personnelles. On peut aussi proposer une ou des intentions qui tiennent compte de l'actualité.**

Prière de conclusion

Accueille avec bienveillance, Seigneur, les intentions de prière que nous te présentons, et, pour ta plus grande gloire, exauce-les. Nous te le demandons par Jésus, le Christ, notre Seigneur.

Amen.

* Recevez chaque semaine trois intentions de prière reliées à l'actualité en vous abonnant à ***Un temps pour prier*** : untempspourprier.ca.

Liturgie eucharistique

Préparation des dons

Prions ensemble, au moment d'offrir le sacrifice de toute l'Église.

Pour la gloire de Dieu et le salut du monde.

Prière sur les offrandes

Accepte, Seigneur, le sacrifice de louange et de pardon, afin que nos cœurs, purifiés par sa puissance, t'offrent un amour qui réponde à ton amour. Par Jésus... **Amen.**

Prière eucharistique

Le Seigneur soit avec vous. **Et avec votre esprit.**

Élevons notre cœur. **Nous le tournons vers le Seigneur.**

Rendons grâce au Seigneur notre Dieu.

Cela est juste et bon.

1re préface des dimanches *(20)*

Mystère pascal et peuple de Dieu

Vraiment, il est juste et bon de te rendre gloire, de t'offrir notre action de grâce, toujours et en tout lieu, à toi, Père très saint, Dieu éternel et tout-puissant, par le Christ, notre Seigneur. Dans le mystère de sa Pâque, il a fait une œuvre merveilleuse : car nous étions esclaves de la mort et du péché, et nous sommes appelés à partager sa gloire ; nous portons désormais ces noms glorieux : nation sainte, peuple racheté, race choisie, sacerdoce royal ; nous pouvons annoncer au monde les merveilles que tu as accomplies, toi qui nous fais passer des ténèbres à ton admirable lumière. C'est pourquoi, avec les anges et les archanges, avec

les puissances d'en haut et tous les esprits bienheureux, nous chantons l'hymne de ta gloire et sans fin nous proclamons :

Saint ! Saint ! Saint, le Seigneur, Dieu de l'univers !
Le ciel et la terre sont remplis de ta gloire.
Hosanna au plus haut des cieux.
Béni soit celui qui vient au nom du Seigneur.
Hosanna au plus haut des cieux.

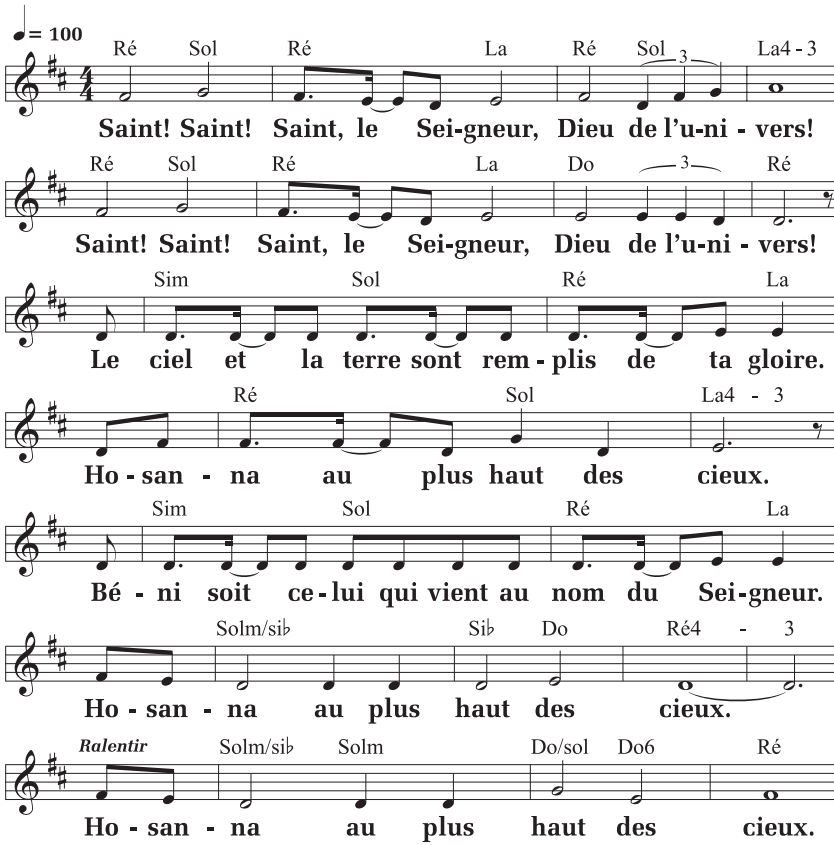

© NOVALIS-ALPEC ; T. : AELF ; M. : P. Gauthier, Messe « Un esprit nouveau ».

Prière eucharistique III

Tu es vraiment saint, Dieu de l'univers, et toute la création proclame ta louange, car c'est toi qui donnes la vie, c'est toi qui sanctifies toutes choses, par ton Fils, Jésus Christ, notre Seigneur, avec la puissance de l'Esprit Saint ; et tu ne cesses de rassembler ton peuple, afin qu'il te présente partout dans le monde une offrande pure.

C'est pourquoi nous voici rassemblés devant toi, et, dans la communion de toute l'Église, en ce premier jour de la semaine nous célébrons le jour où le Christ est ressuscité d'entre les morts. Par lui, que tu as élevé à ta droite, Dieu tout-puissant, nous te supplions de consacrer toi-même les offrandes que nous apportons : sanctifie-les par ton Esprit pour qu'elles deviennent le corps ✠ et le sang de ton Fils Jésus Christ, notre Seigneur, qui nous a dit de célébrer ce mystère.

La nuit même où il fut livré, il prit le pain, en te rendant grâce il le bénit, il le rompit et le donna à ses disciples, en disant : « Prenez, et mangez-en tous : ceci est mon corps livré pour vous. »

De même, à la fin du repas, il prit la coupe, en te rendant grâce il la bénit, et la donna à ses disciples, en disant : « Prenez, et buvez-en tous, car ceci est la coupe de mon sang, le sang de l'Alliance nouvelle et éternelle, qui sera versé pour vous et pour la multitude en rémission des péchés. Vous ferez cela, en mémoire de moi. »

I Il est grand, le mystère de la foi :

Nous proclamons ta mort, Seigneur Jésus,
nous célébrons ta résurrection,
nous attendons ta venue dans la gloire.

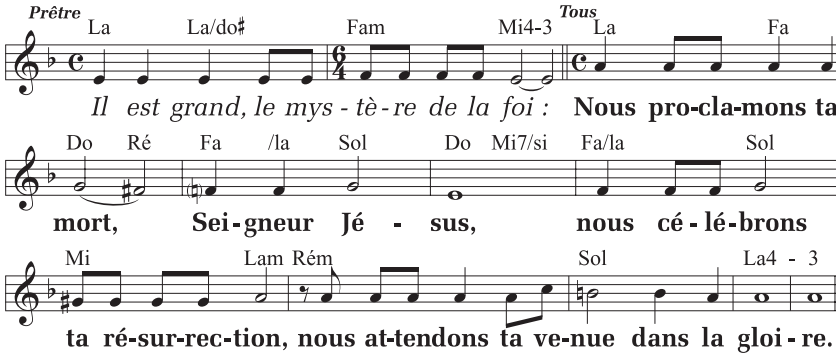

© NOVALIS-ALPEC ; T. : AELF ; M. : P. Gauthier, Messe « Un esprit nouveau ».

En faisant mémoire de ton Fils, de sa passion qui nous sauve, de sa glorieuse résurrection et de son ascension dans le ciel, alors que nous attendons son dernier avènement, nous présentons cette offrande vivante et sainte pour te rendre grâce.

Regarde, Seigneur, le sacrifice de ton Église, et daigne y reconnaître celui de ton Fils qui nous a rétablis dans ton Alliance ; quand nous serons nourris de son corps et de son sang et remplis de l'Esprit Saint, accorde-nous d'être un seul corps et un seul esprit dans le Christ.

Que l'Esprit Saint fasse de nous une éternelle offrande à ta gloire, pour que nous obtenions un jour les biens du monde à venir, auprès de la Vierge Marie, la bienheureuse Mère de Dieu, avec saint Joseph, son époux, avec les Apôtres, les martyrs, (saint…) et tous les saints, qui ne cessent d'intercéder pour nous.

Et maintenant, nous te supplions, Seigneur ; par le sacrifice qui nous réconcilie avec toi, étends au monde entier le salut et la paix. Affermis la foi et la charité de ton Église au long de son chemin sur la terre ; veille sur ton serviteur le pape N. et notre évêque N., l'ensemble des évêques, les prêtres, les diacres, et tout le peuple des rachetés. Écoute les prières de ta famille assemblée devant toi, et ramène à toi, Père très aimant, tous tes enfants dispersés.

Pour nos frères défunts, pour les hommes qui ont quitté ce monde, et dont tu connais la droiture, nous te prions : reçois-les dans ton Royaume, où nous espérons être comblés de ta gloire, tous ensemble et pour l'éternité, par le Christ, notre Seigneur, par qui tu donnes au monde toute grâce et tout bien.

Par lui, avec lui et en lui, à toi, Dieu le Père tout-puissant, dans l'unité du Saint-Esprit, tout honneur et toute gloire, pour les siècles des siècles. **Amen.**

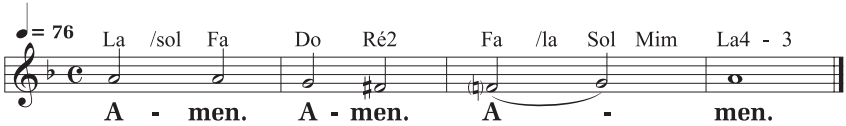

© NOVALIS-ALPEC ; M. : P. Gauthier, Messe « Un esprit nouveau ».

Communion

Notre Père

Comme nous l'avons appris du Sauveur et selon son commandement, nous osons dire :

Notre Père qui es aux cieux, | que ton nom soit sanctifié, | que ton règne vienne, | que ta volonté soit faite sur la terre comme au ciel. | Donne-nous aujourd'hui notre pain de ce jour. | Pardonne-nous nos offenses, comme nous pardonnons aussi à ceux qui nous ont offensés. | Et ne nous laisse pas entrer en tentation, | mais délivre-nous du Mal.

Délivre-nous de tout mal, Seigneur, et donne la paix à notre temps : par ta miséricorde, libère-nous du péché, rassure-nous devant les épreuves en cette vie où nous espérons le bonheur que tu promets et l'avènement de Jésus Christ, notre Sauveur.

Car c'est à toi qu'appartiennent | le règne, la puissance et la gloire | pour les siècles des siècles !

Échange de la paix

Seigneur Jésus Christ, tu as dit à tes Apôtres : « Je vous laisse la paix, je vous donne ma paix » : ne regarde pas nos péchés mais la foi de ton Église ; pour que ta volonté s'accomplisse, donne-lui toujours cette paix, et conduis-la vers l'unité parfaite, toi qui règnes pour les siècles des siècles. ℟ **Amen.**

Que la paix du Seigneur soit toujours avec vous.

℟ **Et avec votre esprit.**

Si cela convient, le diacre ou le prêtre invite les membres de l'assemblée à se donner la paix.

Fraction du pain

Agneau de Dieu, qui enlèves le péché du monde,
prends pitié de nous. *(bis)*
Agneau de Dieu, qui enlèves le péché du monde,
donne-nous la paix.

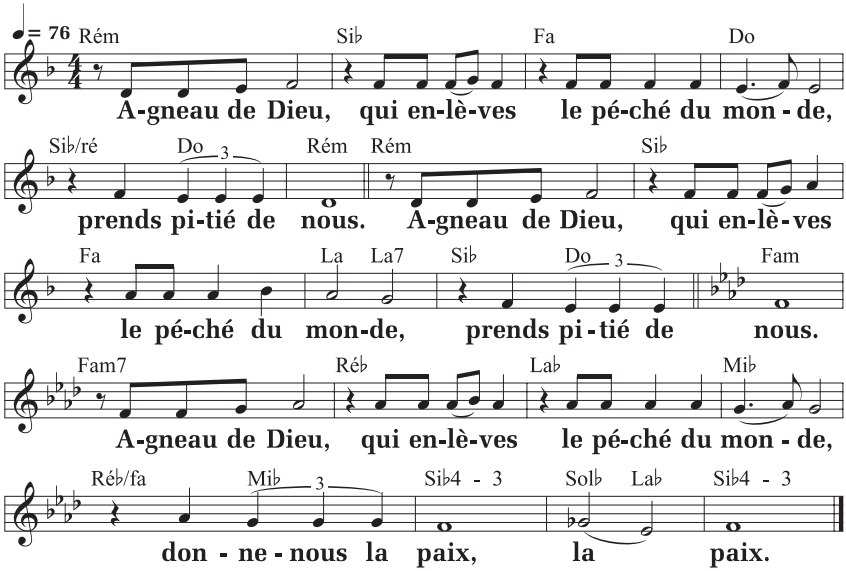

© NOVALIS-ALPEC ; T. : AELF ; M. : P. Gauthier, Messe « Un esprit nouveau ».

Communion

Le prêtre complète, à voix basse, sa préparation personnelle à la communion. Puis, montrant aux fidèles le pain eucharistique, il les invite à la communion en ces termes :

Heureux les invités au repas du Seigneur !
Voici l'Agneau de Dieu qui enlève le péché du monde.

Seigneur, je ne suis pas digne de te recevoir ;
mais dis seulement une parole et je serai guéri.

Chant de communion *(Suggestions p. 26)*

S'il n'y a pas de chant, on dit l'antienne de la communion qui suit :

(Jn 10, 11.15) **Le Seigneur nous dit : « Je suis le Bon Pasteur, et je donne ma vie pour mes brebis. »**

Prière après la communion

Renouvelés par le corps et le sang de ton Fils, nous implorons ta bonté, Seigneur : fais qu'à jamais rachetés, nous possédions dans ton Royaume ce que nous célébrons en chaque eucharistie. Par Jésus... **Amen.**

Rite de conclusion

On peut faire l'annonce des événements et des activités qui touchent la vie de la communauté.

Le Seigneur soit avec vous. ~ **Et avec votre esprit.**

Que Dieu tout-puissant vous bénisse, le Père, le Fils ✠ et le Saint-Esprit. ~ **Amen.**

Le diacre ou le prêtre dit :

Allez, dans la paix du Christ. ~ **Nous rendons grâce à Dieu.**

Chant d'envoi *(Suggestion p. 26)*

OBJECTIF-VIE

OSER DIRE CE QUE JE CROIS

- Je pense à une personne avec qui je crois pouvoir parler de questions religieuses. Je m'efforce de fixer un moment pour la rencontrer et en discuter.
- Au travail, quand mes collègues parleront de religion, je veillerai à ne pas taire mes convictions.

Nativité de saint Jean Baptiste,

patron spécial des Canadiens français

En vrai prophète, Jean le Baptiste nous annonce Jésus Christ. Il fraie son chemin en nos cœurs par son rude rappel de la vérité et de la justice dans un monde superficiel et souvent cruel.

Antienne d'ouverture

(Jn 1, 6-7 ; Lc 1, 17) **Il y eut un homme, envoyé par Dieu. Son nom était Jean. Il était venu comme témoin, pour rendre témoignage à la lumière, et préparer au Seigneur un peuple capable de l'accueillir.**

(Gloire à Dieu, p. 4 à 6)

Prière

Tu as voulu, Seigneur, que saint Jean Baptiste prépare ton peuple à la venue du Messie ; accorde à ton Église le don de la joie spirituelle, et guide l'esprit de tous les croyants dans la voie du salut et de la paix. Par Jésus Christ... **Amen.**

Les lectures sont tirées du
Lectionnaire des saints et messes rituelles.

Lecture du livre du prophète Isaïe *(49, 1-6)*

Écoutez-moi, îles lointaines ! Peuples éloignés, soyez attentifs ! J'étais encore dans le sein maternel quand le Seigneur m'a appelé ; j'étais encore dans les entrailles de ma mère quand il a prononcé mon nom. Il a fait de ma bouche une épée tranchante, il m'a protégé par l'ombre de sa main ; il a fait de moi une flèche acérée, il m'a caché dans son carquois. Il m'a dit : « Tu es mon

serviteur, Israël, en toi je manifesterai ma splendeur. » Et moi, je disais : « Je me suis fatigué pour rien, c'est pour le néant, c'est en pure perte que j'ai usé mes forces. » Et pourtant, mon droit subsistait auprès du Seigneur, ma récompense, auprès de mon Dieu.

Maintenant le Seigneur parle, lui qui m'a façonné dès le sein de ma mère pour que je sois son serviteur, que je lui ramène Jacob, que je lui rassemble Israël. Oui, j'ai de la valeur aux yeux du Seigneur, c'est mon Dieu qui est ma force. Et il dit : « C'est trop peu que tu sois mon serviteur pour relever les tribus de Jacob, ramener les rescapés d'Israël : je fais de toi la lumière des nations, pour que mon salut parvienne jusqu'aux extrémités de la terre. »

Psaume *138 (139)*

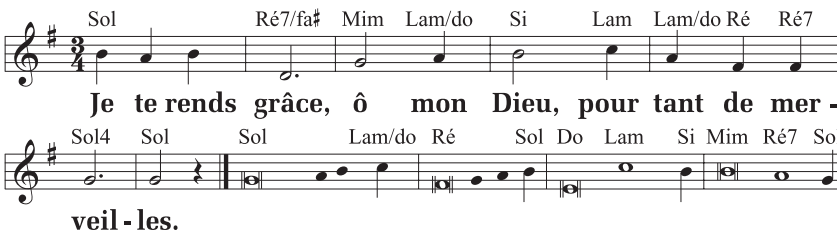

Ps. et accl. © NOVALIS-ALPEC ; M. : A. Dorge.

℟. **Je te rends grâce, ô mon Dieu, pour tant de merveilles.**

Tu me scrutes, Seigneur, et tu sais !
Tu sais quand je m'assois, quand je me lève ;
de très loin, tu pénètres mes pensées
tous mes chemins te sont familiers. ℟.

C'est toi qui as créé mes reins,
qui m'as tissé dans le sein de ma mère.
Je reconnais devant toi le prodige,
l'être étonnant que je suis. ℟.

Étonnantes sont tes œuvres,
toute mon âme le sait.
Mes os n'étaient pas cachés pour toi
quand j'étais façonné dans le secret. ℟.

Lecture du livre des Actes des Apôtres *(13, 22-26)*

En ces jours-là, dans la synagogue d'Antioche de Pisidie, Paul disait aux Juifs : « Dieu a, pour nos pères, suscité David comme roi, et il lui a rendu ce témoignage : *J'ai trouvé David, fils de Jessé ; c'est un homme selon mon cœur qui réalisera toutes mes volontés.* De la descendance de David, Dieu, selon la promesse, a fait sortir un sauveur pour Israël : c'est Jésus, dont Jean le Baptiste a préparé l'avènement en proclamant avant lui un baptême de conversion pour tout le peuple d'Israël.

« Au moment d'achever sa course, Jean disait : "Ce que vous pensez que je suis, je ne le suis pas. Mais le voici qui vient après moi, et je ne suis pas digne de retirer les sandales de ses pieds." Vous, frères, les fils de la lignée d'Abraham et ceux parmi vous qui craignent Dieu, c'est à nous que la parole du salut a été envoyée. »

Acclamation *(Lc 1, 76)*

Alléluia. Alléluia. Toi, petit enfant, tu seras appelé prophète du Très-Haut : tu marcheras devant, à la face du Seigneur, et tu prépareras ses chemins. **Alléluia.**

Évangile de Jésus Christ selon saint Luc *(1, 57-66.80)*

Quand fut accompli le temps où Élisabeth devait enfanter, elle mit au monde un fils. Ses voisins et sa famille apprirent que le Seigneur lui avait montré la grandeur de sa miséricorde, et ils se réjouissaient avec elle.

Le huitième jour, ils vinrent pour la circoncision de l'enfant. Ils voulaient l'appeler Zacharie, du nom de son père. Mais sa mère prit la parole et déclara : « Non, il s'appellera Jean. » On lui dit : « Personne dans ta famille ne porte ce nom-là ! » On demandait par signes au père comment il voulait l'appeler. Il se fit donner une tablette sur laquelle il écrivit : « Jean est son nom. » Et tout le monde en fut étonné.

À l'instant même, sa bouche s'ouvrit, sa langue se délia : il parlait et il bénissait Dieu. La crainte saisit alors tous les gens du voisinage et, dans toute la région montagneuse de Judée, on racontait tous ces événements. Tous ceux qui les apprenaient les conservaient dans leur cœur et disaient : « Que sera donc cet enfant ? » En effet, la main du Seigneur était avec lui.

L'enfant grandissait et son esprit se fortifiait. Il alla vivre au désert jusqu'au jour où il se fit connaître à Israël.

(Profession de foi p. 11)

Prière sur les offrandes

Nous déposons ces offrandes sur ton autel, Seigneur, pour célébrer comme il convient la nativité de saint Jean, car il prophétisa que le Sauveur du monde viendrait, et montra qu'il était déjà parmi nous, Jésus Christ, ton Fils, notre Seigneur. Lui qui… **Amen.**

Préface de saint Jean Baptiste

La mission du précurseur

Vraiment, il est juste et bon de te rendre gloire, de t'offrir notre action de grâce, toujours et en tout lieu, à toi, Père très saint, Dieu éternel et tout-puissant. Nous chantons les merveilles que tu as accomplies pour le plus grand des enfants des hommes, Jean Baptiste, le Précurseur : avant même de naître, il tressaillit

d'allégresse à l'approche du Sauveur ; en venant au monde il apportait une grande joie ; il fut, de tous les prophètes, celui qui désigna le Messie, l'Agneau de Dieu ; dans les eaux qui devaient en être sanctifiées il baptisa l'auteur du baptême ; enfin, il rendit au Christ le plus beau témoignage, le témoignage du martyre. C'est pourquoi, avec les puissances du ciel, nous pouvons te bénir sur la terre et t'adorer en chantant (disant) : **Saint ! Saint ! Saint...**

Antienne de la communion

(Lc 1, 78) **Par l'amour du cœur de notre Dieu, le Christ, Soleil levant, est venu nous visiter.**

Prière après la communion

Seigneur, tu as refait nos forces à la table où l'Agneau se donne en nourriture, et nous te prions pour ton Église : elle célèbre dans la joie la naissance de Jean Baptiste ; qu'elle sache reconnaître en Jésus l'auteur de sa propre naissance. Lui qui... **Amen.**

Chants pour la célébration

SUGGESTIONS

21 JUIN

12e DIMANCHE DU TEMPS ORDINAIRE

Chant d'entrée : Chantons à Dieu *(MP 30-79 / L 30-79, DMV 538)*; D'un même cœur, louons le Seigneur *(M. Dubé, A 31-69 / L 31-69)*; Venez, Dieu nous appelle *(A 46-49)*; Avec toi, Seigneur *(A 123, DMV 665)*; Si le Père vous appelle *(O 154-1 / T 154-1, DMV 721)*.

Chant en lien avec la Parole : Vous qui cherchez Dieu *(EDIT 14-90 / D 287, R. Lebel)*; Soutiens, Seigneur, tes messagers *(XP 48-50)*.

Chant de communion ou prolongement de la communion : Le voici le don de Dieu *(D 36-81)*; Dieu nous invite à son festin *(P. Lemoine,* Signes musiques *n° 70)*; En mémoire du Seigneur *(D 304-1, DMV 327)*; Pain de Dieu, pain rompu *(D 284, DMV 338)*.

Chant d'envoi : Tournés vers l'avenir *(K 238, DMV 593)*.

CHANTONS À DIEU

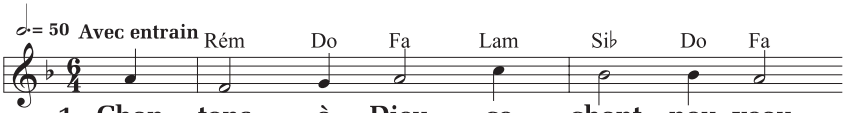

1. Chan - tons à Dieu ce chant nou - veau,
2. Hon - neur à toi, pre - mier vi - vant!
3. Jé - sus, au prix du sang ver - sé,
4. Es - prit de Dieu, vi - vant a - mour,

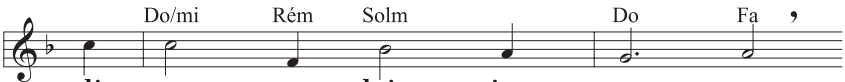

di - sons sa gloire im - men - se.
À toi la gloire, ô Pè - re!
tu dis l'a - mour du Pè - re!
re - fais nos vies nou - vel - les.

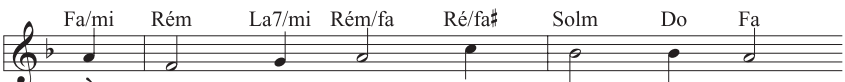

À tout vi - vant, ce Dieu très haut
Lou - ange à toi dans tous les temps,
Ô viens, Sei - gneur du plein é - té,
En - gen - dre - nous, mets - nous au jour;

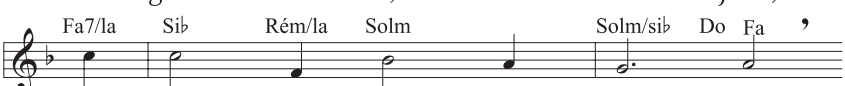

pré - sen - te son al - lian - ce.
Sei - gneur de ciel et ter - re!
nous prendre en ta lu - miè - re.
main - tiens nos cœurs fi - dè - les.

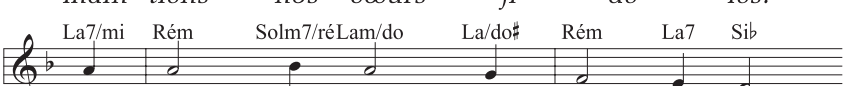

Un cœur ou - vert: le Fils li - vré!
Ta voix mur - mu - re: «Viens au jour»;
Dé - li - vre - nous de tout pé - ché;
Ré - veil - le - nous de no - tre nuit;

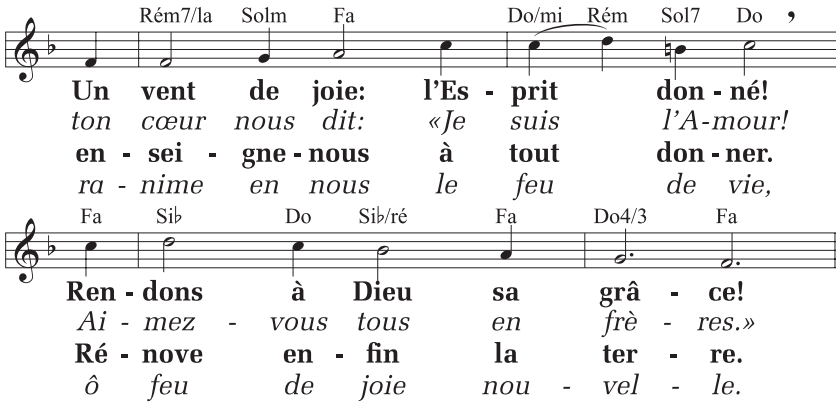

MP 30-79 / L 30-79, Bayard Liturgie ; T. : C. Rozier / © CNPL ; M. : P. Robert (DMV 538).

TOURNÉS VERS L'AVENIR

Refrain : **Tournés vers l'avenir,**
nous marchons à ta lumière,
Fils du Dieu vivant.
Tournés vers l'avenir,
comme un peuple qui espère
le soleil levant !

1. **Espérer des matins d'Évangile,**
premiers feux de ton Jour sans déclin.
Jésus Christ, tu envoies tes disciples,
notre siècle apprendra que tu viens.

2. **Espérer le réveil de la terre,**
l'Esprit Saint plane encore sur les eaux ;
Dieu travaille et son œuvre est lumière,
chaque jour l'univers est nouveau.

K 238, ADF © Studio SM ; T. : C. Bernard ; M. : J. Akepsimas (Chantez Dieu, vol. 3, DMV 593).

LE VOICI LE DON DE DIEU

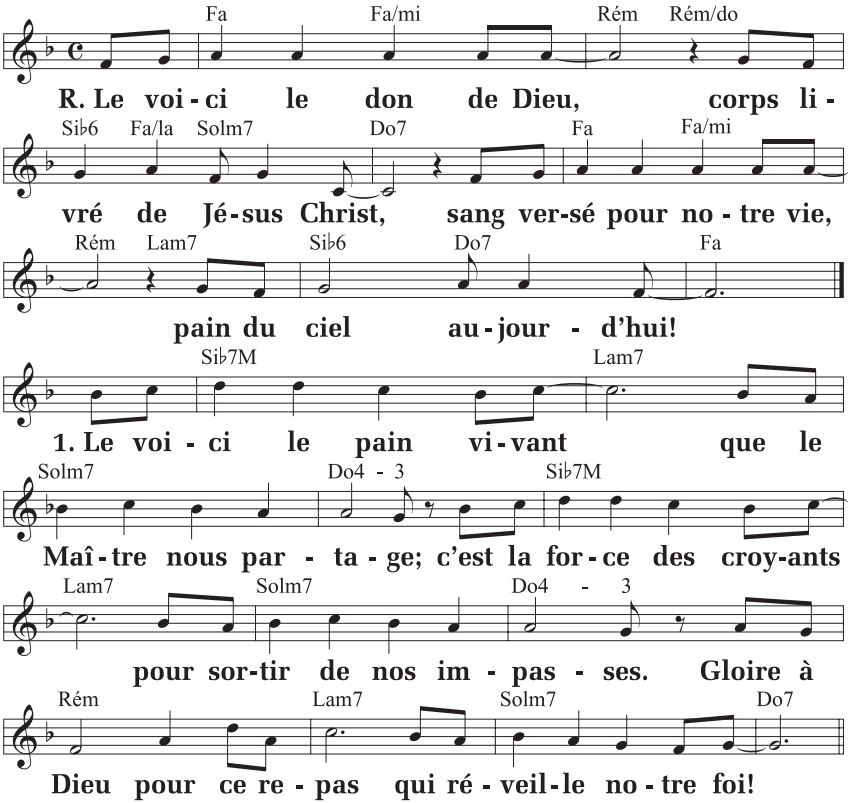

2. **Le voici le vin joyeux pour la fête du Royaume ;**
   dans nos cœurs il est un feu, l'avant-goût du temps des Noces.
   Gloire à Dieu pour ce repas où l'Église dit sa joie !

3. **Le voici le corps du Christ, pain donné pour notre marche ;**
   mangeons-le comme il l'a dit, nous vivrons de cette table.
   Gloire à Dieu pour ce repas, qu'il nourrisse nos espoirs !

4. **Le voici le sang du Christ, vin nouveau pour rendre grâce ;**
qu'il nous fasse eucharistie, chant de l'homme dans sa Pâque !
Gloire à Dieu pour ce repas qui jamais ne finira !

D 36-81, © ADF - Studio SM ; T. : C. Bernard ; M. : J.-J. Roux.

VOUS QUI CHERCHEZ DIEU

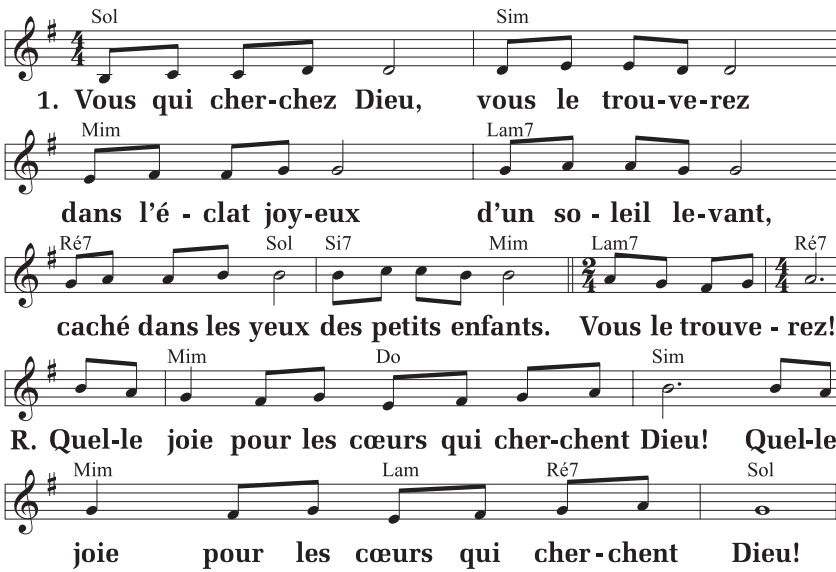

2. **Vous qui cherchez Dieu, vous le trouverez :**
il a sa maison du côté du cœur
et n'a pas de passion que votre bonheur.
Vous le trouverez !

3. **Vous qui cherchez Dieu, vous le trouverez**
au milieu du jour et du quotidien
où grandit l'amour au fil de vos liens.
Vous le trouverez !

EDIT 14-90/D 287, Éd. Pontbriand ; T. et M. : R. Lebel.

Pour une célébration dominicale de la Parole

Prière d'ouverture

Prions notre Dieu,
créateur du ciel et de la terre.
(Silence)
Seigneur de l'univers, Dieu notre Père,
tu nous connais mieux que nous-mêmes
et toi seul peux nous rendre libres.
Délivre-nous de la peur qui réduit au silence,
et nous pourrons annoncer
la Parole que tu nous as confiée.
Par Jésus... **Amen.**

Prière finale

Dieu d'amour,
nous savons combien nous comptons pour toi,
mais tu nous redis aussi combien tu comptes sur nous.
Nous te rendons grâce, car tu nous fais confiance
pour être les témoins de ta Bonne Nouvelle.
Donne-nous d'agir et de parler en ton Nom,
et de proclamer ainsi par toute notre vie
que nous sommes les disciples de Jésus,
le Christ, notre Seigneur. **Amen.**

Prière finale : Signes d'aujourd'hui, *n° 160, p. 71.*

PAROLE DE DIEU

N'ayez pas peur !

On relira d'abord les lectures, pages 7 à 11.

Le 22 avril 1978, Jean-Paul II inaugure son pontificat par cette injonction : « N'ayez pas peur ! Ouvrez toutes grandes les portes au Christ. » Benoît XVI reprend ces mots à la messe inaugurale de son pontificat, le 24 avril 2005 : « N'ayez pas peur du Christ ! Il n'enlève rien et il donne tout. » Le pape François perpétue l'héritage de ses prédécesseurs ; il écrit dans son exhortation sur la sainteté *Gaudete et exsultate* : « N'aie pas peur de la sainteté. Elle ne t'enlèvera pas les forces, ni la vie, ni la joie. » (n° 32)

Soyez sans crainte

Cette triple interpellation des papes rappelle la lecture évangélique de ce dimanche. Par trois fois, Jésus invite ses disciples à ne pas céder à la peur : « Ne craignez donc pas ces gens-là [...] Ne craignez pas ceux qui tuent le corps sans pouvoir tuer l'âme [...] Soyez donc sans crainte : vous valez bien plus qu'une multitude de moineaux. »

Au moment où Matthieu écrit son évangile, la communauté chrétienne est persécutée. Les disciples ont toutes les raisons d'avoir peur. En effet, se prononcer pour le Christ peut alors entraîner l'emprisonnement et la mort. Il y a donc un risque réel à se dire chrétien ou chrétienne. Matthieu invite donc ses destinataires à se tourner avec confiance vers Jésus, le crucifié, ressuscité d'entre les morts. Le disciple n'est pas au-dessus du Maître.

Si nous nous réclamons du Christ, il faut nous attendre à être en butte à l'incompréhension, aux calomnies, voire aux persécutions. Mais nos craintes doivent alors céder le pas à la confiance, puisque

le Père veut notre bonheur et notre salut en son Fils bien-aimé. Sa résurrection englobe la nôtre. Le disciple de Jésus ne prépare pas sa mort, mais sa résurrection. Il est destiné à le rejoindre au banquet éternel du Père.

Oser la confiance

Le prophète Jérémie n'a pas laissé la peur l'envahir. Sa confiance se fortifiait au contact de la parole de Dieu qui était en lui comme un feu dévorant. Il a vaincu les obstacles en ne s'appuyant que sur Dieu : « Le Seigneur est avec moi, tel un guerrier redoutable. » Il prend sa revanche en sauvant les faibles et les humiliés, en ne tolérant pas l'oppression et l'injustice.

Dieu est intervenu en Jésus, le vainqueur du monde et de la mort. Pourquoi craindre de proclamer sa Bonne Nouvelle « sur les toits » (*Matthieu* 10, 27), dans un monde qui en a bien besoin ? Il est vrai qu'il faut de l'audace et du courage pour témoigner de notre foi aujourd'hui, pour nous déplacer vers les périphéries et les frontières, comme nous y invite le pape François : « [Dieu] nous conduit là où l'humanité est la plus blessée et là où les êtres humains, sous l'apparence de la superficialité et du conformisme, continuent à chercher la réponse à la question du sens de la vie. Dieu n'a pas peur ! » (*Gaudete et exsultate* n° 135)

Jésus nous invite à ne pas trop penser aux peurs qui nous paralysent, mais à nous abandonner en toute confiance entre les mains du Père. Il nous en a donné l'exemple sur la croix : « Père, entre tes mains je remets mon esprit. » (*Luc* 23, 46) Sommes-nous prêts à aller jusqu'à cet abandon filial ? Offrons au Dieu d'amour toutes nos peurs, qui sont à apprivoiser et les signes de notre fragilité : peur d'être abandonné, de déranger, de souffrir, de mourir... « C'est la confiance et rien que la confiance qui doit nous conduire à l'Amour. » (Sainte Thérèse de Lisieux)

Jacques Gauthier

PRIÈRE

Nous réclamer de toi

C'est tout un défi, Seigneur,
de nous réclamer de toi,
de proclamer ton nom sur les toits par notre vie,
de témoigner de l'Évangile avec respect et vérité,
malgré l'indifférence des uns et les préjugés des autres.
Donne-nous la force et le courage de persévérer.

Tu nous invites à ne pas craindre les persécutions,
puisque tu es passé par cette voie étroite.
Nous ne sommes pas au-dessus de toi.
On t'a tourné le dos, on nous méprisera aussi,
mais fais en sorte que nous ne te renions jamais,
en mettant notre foi en ta miséricorde.

Devant l'hostilité et la suffisance du monde,
tu nous invites à quitter la peur stérile
pour oser la confiance envers notre Père.
Rassure-nous dans nos engagements et nos paroles
quand nous craignons d'avancer au large.
Bénis toutes les personnes qui ne pensent pas comme nous.

Jacques Gauthier

Eva von Tiele-Winckler

Eva von Tiele-Winckler (1866 — 1930) est née d'un père protestant, prospère industriel, et d'une mère catholique, riche héritière, tous les deux d'origine allemande. La famille habite la Haute-Silésie, région appartenant alors à la Prusse, aujourd'hui située en Pologne. Eva est baptisée catholique ; après la mort de sa mère, son père épouse une luthérienne convaincue. De sa mère, elle conservera une piété empreinte de mysticisme et une inclination pour la vie monastique ; de sa belle-mère, elle apprendra l'amour de l'Écriture sainte.

Toute jeune, Eva avait décidé de consacrer sa vie à aider les pauvres, nombreux dans cette région. Elle apprend le polonais, afin de pouvoir communiquer avec les ouvriers ; puis, malgré l'opposition initiale de son père, elle part étudier pour devenir infirmière, dans un établissement tenu par des diaconesses.

Revenue chez elle, Eva reçoit en cadeau de son père une maison qu'elle baptisera Friedenshort, « havre de paix ». D'autres jeunes femmes la rejoignent, et Eva se retrouve bientôt supérieure d'une nouvelle communauté de diaconesses. Elle et ses sœurs se mettent alors au service des personnes âgées, handicapées, mais surtout des enfants orphelins ou abandonnés, réunis non pas dans de grandes institutions, mais dans des foyers à dimension humaine. Elles partent également en mission : Chine, Guatemala, Afrique, Inde. La maison-mère de la communauté est aujourd'hui située à Freudenberg, en Westphalie.

L'Église évangélique luthérienne en Allemagne fait mémoire le 21 juin de Mère Eva, comme on la surnommait affectueusement.

Claude Auger

Chrétiens et chrétiennes jusqu'au bout

Compagnon de Paul Chomedey de Maisonneuve, Dollard des Ormeaux a voulu contrer jadis les Iroquois qui menaçaient la jeune fondation de Montréal. Il fit alors un serment avant de lancer son expédition : « Jusqu'au bout ! »

Jésus a incité ses disciples à manifester la même détermination dans leur mission en leur donnant toutefois deux exemples : la construction d'une tour et un roi qui veut partir en guerre. Dans un cas comme dans l'autre, il faut y penser à deux fois pour évaluer ses chances d'aller jusqu'au bout. Sinon, ce sera la déroute.

Au bout de quoi ?

Être disciple du Christ aujourd'hui, ce n'est pas une sinécure. Jésus appelle à trois dépassements en particulier. D'abord, aller *jusqu'au bout de la vie*, la vivre à plein, en profondeur. Ne pas la gaspiller dans la superficialité, lutter pour traverser les difficultés. Accueillir comme une grâce chaque instant de la vie et ne pas en déterminer soi-même la fin par le suicide ou l'aide médicale à mourir, comme si l'on en était propriétaire.

Le second dépassement, c'est d'aller *jusqu'au bout de l'amour*. Un mariage sur deux et la même proportion d'ordination presbytérale échouent. L'engagement à long terme est difficile. Quel défi que d'aller jusqu'au bout de nos serments ! Jésus dirait : « Penses-y bien avant de t'engager. Équipe-toi pour tester tes intentions et tes capacités. »

Le troisième dépassement, c'est d'aller *jusqu'au bout de sa foi*... malgré l'opinion publique contraire, les résistances de la famille ou de l'entourage. Tenir dans la foi malgré les doutes, les déserts, les silences de Dieu. Tenir au Christ... jusqu'au bout !

Alain Roy

Diaconat permanent

On compte plus de 2700 diacres permanents en France ; des hommes mariés, des célibataires ou encore des veufs. Certains occupent toujours un emploi dans la société tandis que d'autres sont à la retraite.

Le Comité national du diaconat de la Conférence des évêques de France anime un site Web (diaconat.catholique.fr) qui présente le rôle des diacres dans l'Église catholique. On y explique que les diacres exercent principalement leur ministère dans trois domaines d'activités.

Au lendemain de leur ordination, certains sont invités, par leur évêque, à s'engager dans des œuvres de charité, auprès d'organismes au service des familles, des citoyens et des plus démunis. D'autres sont mandatés pour le service liturgique. Dans les paroisses où ils sont engagés, ils président des baptêmes, des mariages ou des funérailles. D'autres encore se consacrent à la parole de Dieu. Ils sont responsables d'accompagner des groupes bibliques et s'occupent de la préparation aux sacrements.

Tâche importante dès les débuts du christianisme, le ministère du diaconat sera longtemps abandonné dans l'Église. C'est à la suite du concile Vatican II — il y a un peu plus de cinquante ans — qu'il sera rétabli « en tant que degré propre et permanent de la hiérarchie ». En France, les premiers diacres permanents ont été ordonnés en 1970, nous apprend ce site.

Vous songez à devenir diacre ? Plusieurs pages de ce site Web présentent les démarches et le cheminement à entreprendre. On répond aux questions des visiteurs. Enfin, plusieurs vidéos donnent la parole à des diacres qui discutent de ce que ce ministère leur apporte.

François Gloutnay

SOMMAIRE
ÉDITION DOMINICALE

21 JUIN 2020
VOL. 84, NUMÉRO 24

2 Billet : Parler sans crainte

3 Liturgie de la messe

26 Chants pour la célébration

31 Pour une célébration dominicale de la Parole

PRIER ET RÉFLÉCHIR EN ÉGLISE

32 PAROLE DE DIEU
N'ayez pas peur !

34 PRIÈRE
Nous réclamer de toi

35 TÉMOINS DE LA FOI
Eva von Tiele-Winckler

36 MOTS DE LA FOI
Chrétiens et chrétiennes jusqu'au bout

37 VIE DE L'ÉGLISE
Diaconat permanent

Prions en Église, édition dominicale, est publié cinquante-deux fois par année par NOVALIS sous la responsabilité de Bayard Presse Canada inc. (prionseneglise.ca)

Pour commentaires :
prionseneglise@novalis.ca

Pour abonnements : sac@novalis.ca

Éditeur : Hugues de Foucauld

Éditeur délégué : Jonathan Guilbault

Éditeur adjoint : Simon Maltais

Conseiller éditorial : Jacques Lison

Rédacteur en chef : Jean Grou

Rédactrice en chef adjointe : Sylvie Marcoux

Responsable de la musique : Robert Miron

Infographiste : Nathalie Ménard

Illustrations : Danicka Raymond

Photo couverture : Nataliya Hora / shutterstock.com / 76296343

Textes liturgiques :
© A.E.L.F., Paris. Tous droits réservés. Reproduits avec la permission de la Conférence des évêques catholiques du Canada, Ottawa. Extraits tirés des Assemblées dominicales en attente de célébration eucharistique, Copyright © Concacan Inc., 1995. Tous droits réservés.

Chants : reproduits avec l'autorisation des éditeurs

Textes d'appui (introduction, suggestion de prière universelle, etc.) et *Prier et réfléchir en Église* :
© 2020 Novalis (Bayard Presse Canada inc.)

Dépôt légal : Bibliothèque nationale du Canada
ISSN 0383-8277

Abonnements :
C. P. 11050, succursale Centre-ville
Montréal, Québec H3C 4Y6
Téléphone : 514 278-3025
4475, rue Frontenac
Montréal, Québec H2H 2S2

Ligne sans frais au Québec et en Ontario :
1 800 668-2547 (1 800 NOVALIS)

FSC www.fsc.org
MIXTE
Papier issu de sources responsables
FSC® C011825

PrionsenÉglise

Bon de commande

LA DOCUMENTATION CATHOLIQUE

Voici un abonnement « deux en un » pour accéder aux textes de référence de l'Église universelle à partir du site *la-croix.com*. Il inclut le fil d'actualités religieuses à Rome et dans le monde, des dossiers thématiques, un moteur de recherche pour puiser au fonds documentaire de la revue. Sans compter les deux lettres d'information envoyées à tous les abonnés: l'infolettre *Urbi&Orbi*, du lundi au vendredi, et la sélection de la rédaction tous les quinze jours.

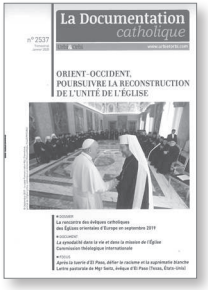

BAYARD ; 4 numéros papier / an + l'accès à toutes les rubriques *Urbi&Orbi*

ABONNEMENT(S)		QTÉ	PRIX *	TOTAL
DOC	LA DOCUMENTATION CATHOLIQUE (PAPIER SEULEMENT)	_____	120,72 $	_____
DCW	LA DOCUMENTATION CATHOLIQUE (WEB SEULEMENT)	_____	224,20 $	_____
DOCP	LA DOCUMENTATION CATHOLIQUE (PAPIER + WEB)	_____	247,20 $	_____
PGC	PRIONS EN ÉGLISE, ÉDITION MENSUELLE	_____	45,94 $	_____
PGCP	PRIONS EN ÉGLISE, ÉDITION MENSUELLE + PRIER LA PAROLE	_____	59,15 $	_____
PRI	PRIER LA PAROLE	_____	22,94 $	_____

* Les prix sont modifiables sans préavis.
Ils incluent les taxes et ne sont valables que pour le Québec. Pour une livraison dans une autre province, veuillez effectuer votre transaction sur le Web ou par téléphone pour connaître les taxes applicables.

Aucune facturation sur cette offre.

TOTAL

Nom _____ N° client _____

App. _____ Adresse _____

Ville _____ Prov. _____ Code postal _____

Téléphone _____ Courriel _____

Mode de paiement : ☐ chèque à l'ordre de Bayard Presse Canada ☐ Visa ☐ MasterCard

N° de carte _____ Exp. _____
mois / année

Signature _____

☐ Cochez cette case si vous désirez recevoir des communications de la part des Éditions Novalis.
Vous pouvez vous désinscrire de cette liste en tout temps sur *novalis.ca*.

2006D

Novalis C. P. 11050, succ. Centre-ville, Montréal, QC H3C 4Y6
Téléphone : 514 278-3025 ou 1 800 668-2547
sac@novalis.ca • novalis.ca • prionseneglise.ca

Avec PriionsenÉglise édition mensuelle, puisez à la source !

Chaque jour du mois, où que vous soyez, ayez toujours sous la main les chants et les textes qui vous guident et vous réconfortent.

En vous abonnant, vous recevrez votre ***Prions en Église*** chez vous avant le début du mois !

À LIRE

Les carnets du parvis

pour découvrir les livres les plus susceptibles d'étancher votre soif de sens et de spiritualité.

Vous pouvez aussi choisir l'abonnement jumelé avec la revue ***Prier la Parole*** et bénéficier d'un prix spécial. Pour en savoir plus, consultez le bon de commande à la page précédente.

Abonnez-vous en ligne sur notre site sécurisé

novalis.ca