PrionsenÉglise

CHAQUE JOUR, LE SOUFFLE DE LA PAROLE DE DIEU

19 avril 2020

2e DIMANCHE DE PÂQUES

ou

DIMANCHE DE LA MISÉRICORDE DIVINE

« Cesse d'être incrédule, sois croyant. »

***Jean* 20, 27**

ÉDITION DOMINICALE ● VOL. 84, N°15

PRIONSENEGLISE.CA

DOM8415.indd 1 2020-01-16 16:38

2e dimanche de Pâques A ou Dimanche de la Miséricorde divine

LITURGIE DES HEURES : SEMAINE II BLANC

Une mission de miséricorde

Le soir de Pâques, Jésus ressuscité se montre vivant à ses disciples et leur offre sa paix. Il souffle sur eux pour leur donner l'Esprit Saint. Puis, il leur confie une mission de miséricorde : « De même que le Père m'a envoyé, moi aussi, je vous envoie. […] À qui vous remettrez ses péchés, ils seront remis ; à qui vous maintiendrez ses péchés, ils seront maintenus. »

Les disciples commencent cette mission bien humblement. Ils se tournent d'abord vers Thomas, qui était absent le soir de Pâques. Celui-ci refuse de croire leur témoignage, ce qui semble refroidir leur enthousiasme ; huit jours plus tard, en effet, ils en sont au même point, repliés sur eux-mêmes. Or, « Jésus vient, alors que les portes étaient verrouillées, et il était là au milieu d'eux. Il dit : "La paix soit avec vous !" »

Jésus aurait pu leur faire des reproches, mais il vient plutôt soutenir leur témoignage et relancer leur mission. Il répond aux exigences de Thomas et proclame heureux ceux et celles qui croient sans avoir vu. Nous aussi sommes invités à vivre cette béatitude, à croire sans voir.

Nous, actuels disciples du Christ ressuscité, nous sommes porteurs de la mission de miséricorde confiée à l'Église de tous les temps. Sortons de nos enfermements et de nos peurs. Offrons généreusement celui que nous recevons à chaque eucharistie.

Yvan Mathieu

DOM8415.indd 2 2020-01-16 16:38

Rites initiaux

Chant d'entrée *(Suggestions p. 23)*

S'il n'y a ni chant d'entrée ni monition, on dit l'antienne d'ouverture qui suit :

(1 P 2, 2) **Comme des enfants nouveau-nés ont soif du lait qui les nourrit, soyez avides du lait pur de la Parole, afin qu'il vous fasse grandir pour le salut, alléluia.**

OU *(4 Esd 2, 36-37)* **Ouvrez votre cœur à la joie, rendez grâce à Dieu qui vous a appelés à entrer au ciel, dans son royaume, alléluia.**

Salutation

Que Dieu, notre Père, et Jésus Christ, notre Seigneur, vous donnent la grâce et la paix.

℟ **Béni soit Dieu, maintenant et toujours !**

Suggestion pour l'acte pénitentiel

Aux messes dominicales, l'aspersion de l'eau bénite peut tenir lieu de préparation pénitentielle.

Nous avons part à la résurrection du Seigneur Jésus. Nous sommes les enfants de Pâques par le baptême qui nous a fait renaître à la vie nouvelle, à la vie qui jaillit du Christ ressuscité. Unis à tous les baptisés du monde, accueillons le signe de l'eau.

Le prêtre prononce sur l'eau une prière d'action de grâce.

Seigneur Dieu tout-puissant, nous te rendons grâce pour cette eau. Tu l'as créée pour féconder la terre et donner à nos corps fraîcheur et pureté. Tu en as fait l'instrument de ta miséricorde ; par elle tu as libéré ton peuple de la servitude et tu as étanché sa soif dans le désert ; par elle, eau sanctifiée quand Jésus fut baptisé au Jourdain, tu as renouvelé notre nature pécheresse

DOM8415.indd 3 2020-01-16 16:38

dans le bain de la nouvelle naissance. Que cette eau nous rappelle notre baptême et qu'elle nous fasse participer à la joie des baptisés de Pâques.

Le prêtre circule dans l'assemblée en aspergeant les fidèles pendant qu'on entonne un chant baptismal, par exemple : Par le baptême de renaissance *(I 296, DMV 677)*; Aux sources de la vie *(A 64-47, NOVALIS-ALPEC, DMV 679)*; J'ai vu l'eau vive *(I 132-1, DMV 191).*

Le prêtre conclut par la prière suivante :

Que Dieu tout-puissant nous purifie de nos péchés. Que par la célébration de cette eucharistie, il nous rende dignes d'être des témoins du Christ ressuscité et de participer un jour au festin de son Royaume. **Amen.**

OU Invocation pénitentielle

Huit jours après Pâques, nous sommes rassemblés pour entendre l'enseignement des Apôtres et rompre le pain tout en priant. Pour que notre célébration soit une véritable communion avec Dieu et entre nous, invoquons la miséricorde du Seigneur.

Seigneur Jésus, tu t'es montré vivant aux disciples et tu leur as offert ta paix ; prends pitié de nous. **Prends pitié de nous.**

Ô Christ, tu souffles sur nous ton Esprit Saint ; prends pitié de nous. **Prends pitié de nous.**

Seigneur, tu déclares heureux ceux et celles qui croient en toi sans t'avoir vu ; prends pitié de nous. **Prends pitié de nous.**

Que Dieu tout-puissant nous fasse miséricorde, qu'il nous remplisse de la joie de la résurrection pour l'annonce de sa miséricorde, lui qui est vivant pour les siècles des siècles.

Amen.

DOM8415.indd 4 2020-01-16 16:38

Gloire à Dieu

Gloire à Dieu, au plus haut des cieux,
et paix sur la terre aux hommes qu'il aime.

Nous te louons, nous te bénissons, nous t'adorons,
nous te glorifions, nous te rendons grâce,
pour ton immense gloire,
Seigneur Dieu, Roi du ciel, Dieu le Père tout-puissant.

Seigneur, Fils unique, Jésus Christ,
Seigneur Dieu, Agneau de Dieu, le Fils du Père ;
toi qui enlèves le péché du monde, prends pitié de nous ;
toi qui enlèves le péché du monde, reçois notre prière ;
toi qui es assis à la droite du Père, prends pitié de nous.

Car toi seul es saint,
toi seul es Seigneur,
toi seul es le Très-Haut :
Jésus Christ, avec le Saint-Esprit
dans la gloire de Dieu le Père. Amen.

DOM8415.indd 5 2020-01-16 16:38

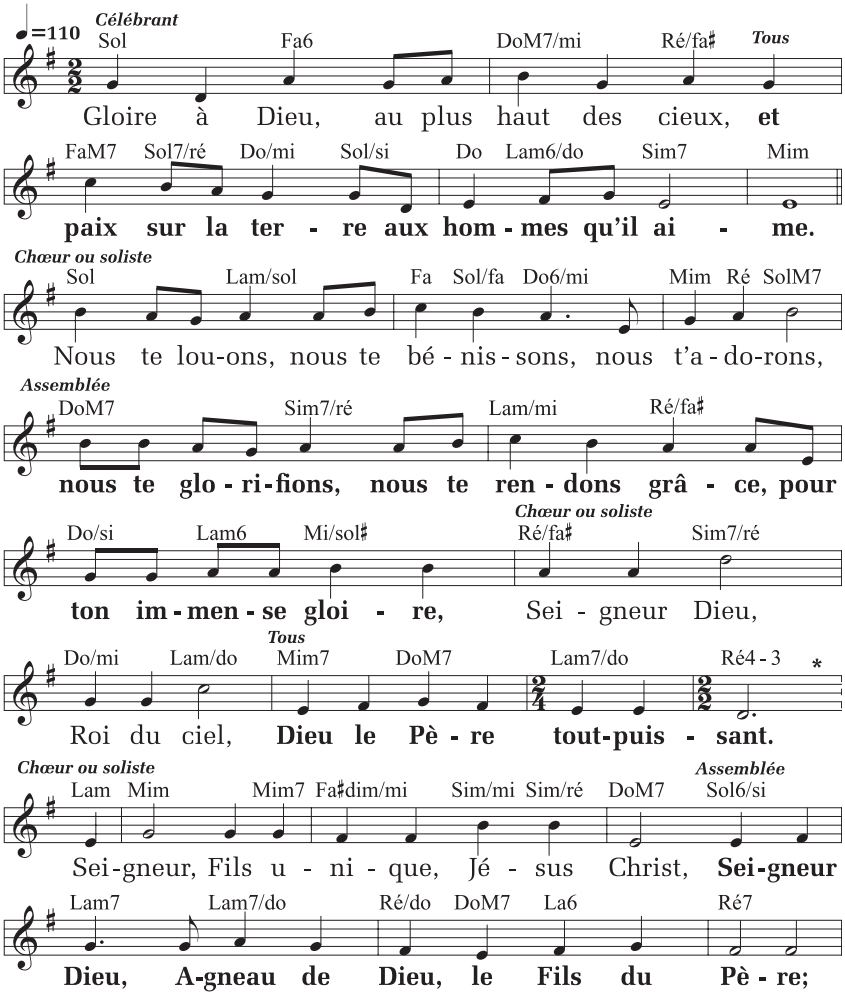

DOM8415.indd 6 2020-01-16 16:38

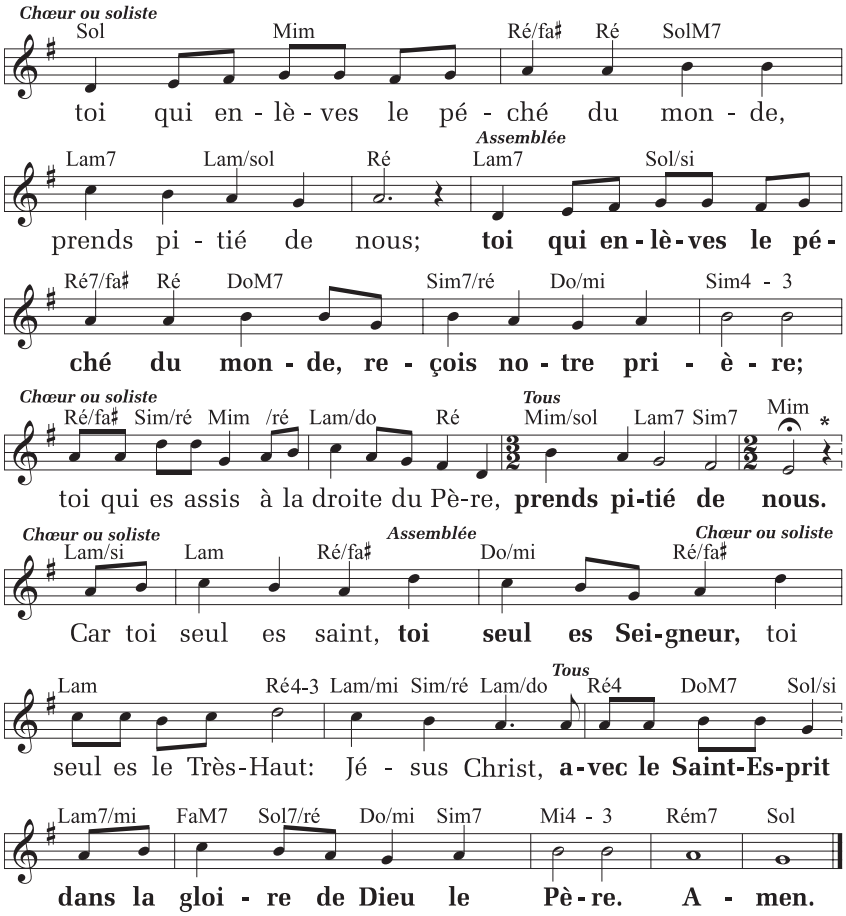

* Bien qu'il soit suggéré d'interpréter ce chant sans reprise, la première phrase du *Gloire à Dieu* pourrait servir de refrain.

© NOVALIS-ALPEC ; T. : AELF ; M. : M. Guimont, « Messe Novalis ».

DOM8415.indd 7 2020-01-16 16:38

Prière

Dieu de miséricorde infinie, tu ranimes la foi de ton peuple par les célébrations pascales ; augmente en nous ta grâce pour que nous comprenions toujours mieux quel baptême nous a purifiés, quel Esprit nous a fait renaître, et quel sang nous a rachetés. Par Jésus Christ… **Amen.**

Liturgie de la Parole

Ire lecture

Lecture du livre des Actes des Apôtres (2, 42-47)

Les frères étaient assidus à l'enseignement des Apôtres et à la communion fraternelle, à la fraction du pain et aux prières. La crainte de Dieu était dans tous les cœurs à la vue des nombreux prodiges et signes accomplis par les Apôtres.

Tous les croyants vivaient ensemble, et ils avaient tout en commun ; ils vendaient leurs biens et leurs possessions, et ils en partageaient le produit entre tous en fonction des besoins de chacun.

Chaque jour, d'un même cœur, ils fréquentaient assidûment le Temple, ils rompaient le pain dans les maisons, ils prenaient leurs repas avec allégresse et simplicité de cœur ; ils louaient Dieu et avaient la faveur du peuple tout entier. Chaque jour, le Seigneur leur adjoignait ceux qui allaient être sauvés.

Parole du Seigneur. **Nous rendons grâce à Dieu.**

DOM8415.indd 8 2020-01-16 16:38

Psaume *117 (118)*

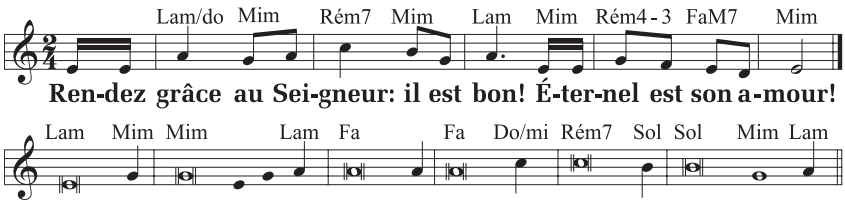

Psaumes pour les dimanches et fêtes A,
© ADF-Musique ; refrain : J.-P. Lécot ; psalmodie : M. : J. Gelineau.

℟. **Rendez grâce au Seigneur : Il est bon !**
Éternel est son amour !
OU Alléluia !

Oui, que le dise Israël :
Éternel est son amour !
Que le dise la maison d'Aaron :
Éternel est son amour !
Qu'ils le disent, ceux qui craignent le Seigneur :
Éternel est son amour ! ℟.

On m'a poussé, bousculé pour m'abattre ;
mais le Seigneur m'a défendu.
Ma force et mon chant, c'est le Seigneur ;
il est pour moi le salut.
Clameurs de joie et de victoire
sous les tentes des justes. ℟.

La pierre qu'ont rejetée les bâtisseurs
est devenue la pierre d'angle :
c'est là l'œuvre du Seigneur,
la merveille devant nos yeux.
Voici le jour que fit le Seigneur,
qu'il soit pour nous jour de fête et de joie ! ℟.

DOM8415.indd 9 2020-01-16 16:38

2e lecture

Lecture de la première lettre de saint Pierre apôtre (1, 3-9)

Béni soit Dieu, le Père de notre Seigneur Jésus Christ : dans sa grande miséricorde, il nous a fait renaître pour une vivante espérance grâce à la résurrection de Jésus Christ d'entre les morts, pour un héritage qui ne connaîtra ni corruption, ni souillure, ni flétrissure.

Cet héritage vous est réservé dans les cieux, à vous que la puissance de Dieu garde par la foi, pour un salut prêt à se révéler dans les derniers temps. Aussi vous exultez de joie, même s'il faut que vous soyez affligés, pour un peu de temps encore, par toutes sortes d'épreuves ; elles vérifieront la valeur de votre foi qui a bien plus de prix que l'or — cet or voué à disparaître et pourtant vérifié par le feu —, afin que votre foi reçoive louange, gloire et honneur quand se révélera Jésus Christ.

Lui, vous l'aimez sans l'avoir vu ; en lui, sans le voir encore, vous mettez votre foi, vous exultez d'une joie inexprimable et remplie de gloire, car vous allez obtenir le salut des âmes qui est l'aboutissement de votre foi.

Parole du Seigneur. **Nous rendons grâce à Dieu.**

Acclamation *(cf. Jn 20, 29)*

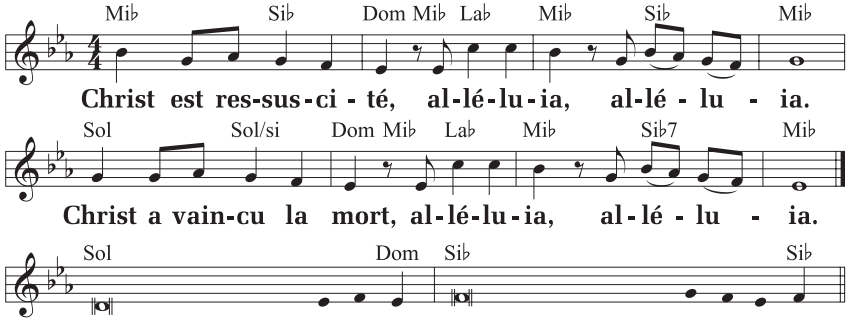

Bayard Liturgie (Signes, *n° 76*).

DOM8415.indd 10 2020-01-16 16:38

Alléluia. Alléluia. Thomas, parce que tu m'as vu, tu crois, dit le Seigneur. Heureux ceux qui croient sans avoir vu ! **Alléluia.**

Évangile

Le Seigneur soit avec vous. ∾ **Et avec votre esprit.**

✠ *Évangile de Jésus Christ selon saint Jean (20, 19-31)*

∾ **Gloire à toi, Seigneur !**

C'était après la mort de Jésus. Le soir venu, en ce premier jour de la semaine, alors que les portes du lieu où se trouvaient les disciples étaient verrouillées par crainte des Juifs, Jésus vint, et il était là au milieu d'eux. Il leur dit : « La paix soit avec vous ! » Après cette parole, il leur montra ses mains et son côté. Les disciples furent remplis de joie en voyant le Seigneur.

Jésus leur dit de nouveau : « La paix soit avec vous ! De même que le Père m'a envoyé, moi aussi, je vous envoie. » Ayant ainsi parlé, il souffla sur eux et il leur dit : « Recevez l'Esprit Saint. À qui vous remettrez ses péchés, ils seront remis ; à qui vous maintiendrez ses péchés, ils seront maintenus. »

Or, l'un des Douze, Thomas, appelé Didyme (c'est-à-dire Jumeau), n'était pas avec eux quand Jésus était venu. Les autres disciples lui disaient : « Nous avons vu le Seigneur ! » Mais il leur déclara : « Si je ne vois pas dans ses mains la marque des clous, si je ne mets pas mon doigt dans la marque des clous, si je ne mets pas la main dans son côté, non, je ne croirai pas ! »

Huit jours plus tard, les disciples se trouvaient de nouveau dans la maison, et Thomas était avec eux. Jésus vient, alors que les portes étaient verrouillées, et il était là au milieu d'eux. Il dit : « La paix soit avec vous ! » Puis il dit à Thomas : « Avance ton doigt ici, et vois mes mains ; avance ta main, et

DOM8415.indd 11 2020-01-16 16:38

mets-la dans mon côté : cesse d'être incrédule, sois croyant. » Alors Thomas lui dit : « Mon Seigneur et mon Dieu ! » Jésus lui dit : « Parce que tu m'as vu, tu crois. Heureux ceux qui croient sans avoir vu. »

Il y a encore beaucoup d'autres signes que Jésus a faits en présence des disciples et qui ne sont pas écrits dans ce livre. Mais ceux-là ont été écrits pour que vous croyiez que Jésus est le Christ, le Fils de Dieu, et pour qu'en croyant, vous ayez la vie en son nom.

Acclamons la Parole de Dieu.

Louange à toi, Seigneur Jésus !

Homélie — Profession de foi

Symbole des Apôtres

Je crois en Dieu, le Père tout-puissant,
créateur du ciel et de la terre.

Et en Jésus Christ, son Fils unique, notre Seigneur,
qui a été conçu du Saint-Esprit, est né de la Vierge Marie,
a souffert sous Ponce Pilate, a été crucifié,
est mort et a été enseveli,
est descendu aux enfers,
le troisième jour est ressuscité des morts,
est monté aux cieux,
est assis à la droite de Dieu le Père tout-puissant,
d'où il viendra juger les vivants et les morts.

Je crois en l'Esprit Saint,
à la sainte Église catholique,
à la communion des saints,
à la rémission des péchés,
à la résurrection de la chair,
à la vie éternelle. Amen.

DOM8415.indd 12 2020-01-16 16:38

Suggestion de prière universelle

Introduction

Nous avons entendu l'enseignement des Apôtres et nous nous apprêtons à rompre le pain de l'eucharistie. Invoquons Dieu, notre Père, qui a ressuscité Jésus d'entre les morts. Confions-lui les besoins du monde et de l'Église.

Écoute-nous, Seigneur, et fais-nous vivre.

Intentions

Pour les personnes qui dirigent des pays et des nations ; afin qu'elles aient à cœur de faire grandir dans le monde la paix que donne le Christ ressuscité, prions le Seigneur.

Pour les gens qui sont enfermés dans la peur ; afin que nous leur communiquions la joie du Christ ressuscité, prions le Seigneur.

Pour tous les Thomas de notre monde, incapables de croire sans voir ; afin que la joie de l'Évangile soit pour eux un signe de la présence du Ressuscité, prions le Seigneur.

Pour les missionnaires de l'Évangile ; afin que l'Esprit Saint bénisse leur travail et prépare le cœur de celles et ceux qui accueilleront leur message, prions le Seigneur

Pour tous les membres de notre communauté ; afin que notre fidélité à l'enseignement des Apôtres, à la communion fraternelle, à la fraction du pain et aux prières fasse de nous une Église vivante et joyeuse, prions le Seigneur.

*On ajoute d'autres intentions qui tiennent compte de l'actualité.**

* Recevez chaque semaine trois intentions de prière reliées à l'actualité en vous abonnant à ***Un temps pour prier*** : untempspourprier.ca.

DOM8415.indd 13 2020-01-16 16:38

Prière de conclusion

Dieu notre Père, toi qui nous envoies ton Esprit Saint, entends notre prière et façonne-nous à l'image de ton Fils. Ainsi, au-delà des épreuves, nous pourrons témoigner auprès de nos frères et sœurs de la joie de l'Évangile. Nous te le demandons par Jésus Christ, notre Seigneur, vivant pour les siècles des siècles.

Amen.

Liturgie eucharistique

Préparation des dons

Louange à Dieu pour le pain

Tu es béni, Dieu de l'univers, toi qui nous donnes ce pain, fruit de la terre et du travail des hommes ; nous te le présentons : il deviendra le pain de la vie.

Béni soit Dieu, maintenant et toujours !

Louange à Dieu pour le vin

Tu es béni, Dieu de l'univers, toi qui nous donnes ce vin, fruit de la vigne et du travail des hommes ; nous te le présentons : il deviendra le vin du Royaume éternel.

Béni soit Dieu, maintenant et toujours !

Prions ensemble, au moment d'offrir le sacrifice de toute l'Église.

Pour la gloire de Dieu et le salut du monde.

DOM8415.indd 14 2020-01-16 16:38

Prière sur les offrandes

Accueille avec bonté, Seigneur, les offrandes de tes fidèles (et de tous ceux qui viennent de renaître dans le Christ) ; renouvelés par la foi et le baptême, qu'ils parviennent au bonheur sans fin. Par Jésus... **Amen.**

Prière eucharistique

Le Seigneur soit avec vous. **Et avec votre esprit.**

Élevons notre cœur. **Nous le tournons vers le Seigneur.**

Rendons grâce au Seigneur notre Dieu.

Cela est juste et bon.

1re préface de Pâques *(13)*

Le mystère pascal

Vraiment, il est juste et il est bon de te glorifier, Seigneur, en tout temps, mais plus encore en ces jours (*pendant l'octave de Pâques :* aujourd'hui) où le Christ, notre Pâque, a été immolé : car il est l'Agneau véritable qui a enlevé le péché du monde : en mourant, il a détruit notre mort ; en ressuscitant, il nous a rendu la vie. C'est pourquoi le peuple des baptisés, rayonnant de la joie pascale, exulte par toute la terre, tandis que les anges dans le ciel chantent sans fin l'hymne de ta gloire :

DOM8415.indd 15 2020-01-16 16:38

Saint ! Saint ! Saint, le Seigneur, Dieu de l'univers !
Le ciel et la terre sont remplis de ta gloire.
Hosanna au plus haut des cieux.
Béni soit celui qui vient au nom du Seigneur.
Hosanna au plus haut des cieux.

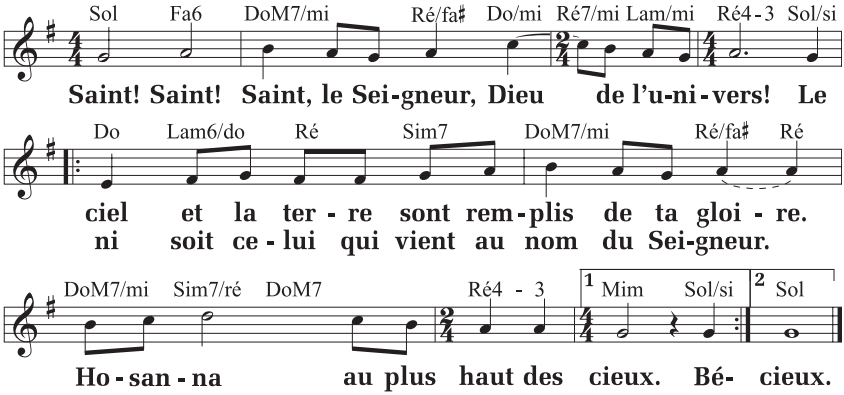

© NOVALIS-ALPEC ; T. : AELF ; M. : M. Guimont, « Messe Novalis ».

Prière eucharistique II

Toi qui es vraiment saint, toi qui es la source de toute sainteté, nous voici rassemblés devant toi, et, dans la communion de toute l'Église, nous célébrons le jour très saint où ressuscita selon la chair notre Seigneur Jésus Christ. Par lui que tu as élevé à ta droite, Dieu notre Père, nous te prions : sanctifie ces offrandes en répandant sur elles ton Esprit ; qu'elles deviennent pour nous le corps ✠ et le sang de Jésus, le Christ, notre Seigneur.

Au moment d'être livré et d'entrer librement dans sa passion, il prit le pain, il rendit grâce, il le rompit et le donna à ses disciples, en disant : « Prenez, et mangez-en tous : ceci est mon corps livré pour vous. »

DOM8415.indd 16 2020-01-16 16:38

De même, à la fin du repas, il prit la coupe ; de nouveau il rendit grâce et la donna à ses disciples, en disant : « Prenez, et buvez-en tous, car ceci est la coupe de mon sang, le sang de l'Alliance nouvelle et éternelle, qui sera versé pour vous et pour la multitude en rémission des péchés. Vous ferez cela, en mémoire de moi. »

2 Quand nous mangeons ce pain et buvons à cette coupe,
nous célébrons le mystère de la foi :

Nous rappelons ta mort, Seigneur ressuscité,
et nous attendons que tu viennes.

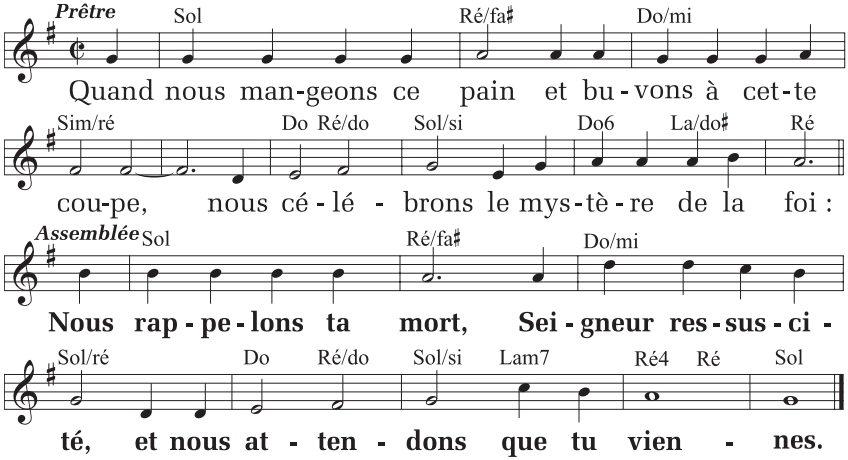

© NOVALIS-ALPEC ; T. : AELF ; M. : M. Guimont, « Messe pour un temps nouveau ».

Faisant ici mémoire de la mort et de la résurrection de ton Fils, nous t'offrons, Seigneur, le pain de la vie et la coupe du salut, et nous te rendons grâce, car tu nous as choisis pour servir en ta présence.

Humblement, nous te demandons qu'en ayant part au corps et au sang du Christ, nous soyons rassemblés par l'Esprit Saint en un seul corps.

DOM8415.indd 17 2020-01-16 16:38

Souviens-toi, Seigneur, de ton Église répandue à travers le monde : fais-la grandir dans ta charité avec le pape N., notre évêque N., et tous ceux qui ont la charge de ton peuple. Souviens-toi de ceux que tu as fait renaître en cette fête de Pâques de l'eau et de l'Esprit Saint pour une vie nouvelle dans le Christ.

Souviens-toi aussi de nos frères qui se sont endormis dans l'espérance de la résurrection, et de tous les hommes qui ont quitté cette vie : reçois-les dans ta lumière, auprès de toi.

Sur nous tous enfin, nous implorons ta bonté : permets qu'avec la Vierge Marie, la bienheureuse Mère de Dieu, avec saint Joseph, son époux, avec les Apôtres et les saints de tous les temps qui ont vécu dans ton amitié, nous ayons part à la vie éternelle, et que nous chantions ta louange, par Jésus Christ, ton Fils bien-aimé.

Par lui, avec lui et en lui, à toi, Dieu le Père tout-puissant, dans l'unité du Saint-Esprit, tout honneur et toute gloire, pour les siècles des siècles. **Amen.**

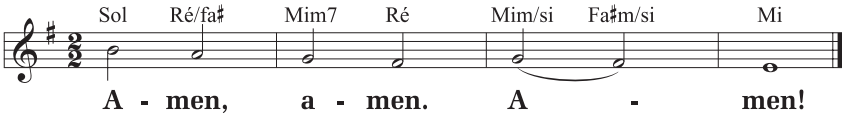

© NOVALIS-ALPEC ; M. : M. Guimont, « Messe Novalis ».

DOM8415.indd 18 2020-01-16 16:38

Communion

Notre Père

Comme nous l'avons appris du Sauveur et selon son commandement, nous osons dire :

Notre Père qui es aux cieux, | que ton nom soit sanctifié, | que ton règne vienne, | que ta volonté soit faite sur la terre comme au ciel. | Donne-nous aujourd'hui notre pain de ce jour. | Pardonne-nous nos offenses, comme nous pardonnons aussi à ceux qui nous ont offensés. | Et ne nous laisse pas entrer en tentation, | mais délivre-nous du Mal.

Délivre-nous de tout mal, Seigneur, et donne la paix à notre temps : par ta miséricorde, libère-nous du péché, rassure-nous devant les épreuves en cette vie où nous espérons le bonheur que tu promets et l'avènement de Jésus Christ, notre Sauveur.

Car c'est à toi qu'appartiennent | le règne, la puissance et la gloire | pour les siècles des siècles !

Échange de la paix

Seigneur Jésus Christ, tu as dit à tes Apôtres : « Je vous laisse la paix, je vous donne ma paix » : ne regarde pas nos péchés mais la foi de ton Église ; pour que ta volonté s'accomplisse, donne-lui toujours cette paix, et conduis-la vers l'unité parfaite, toi qui règnes pour les siècles des siècles. ℟ **Amen.**

Que la paix du Seigneur soit toujours avec vous.

℟ **Et avec votre esprit.**

Si cela convient, le diacre ou le prêtre invite les membres de l'assemblée à se donner la paix.

DOM8415.indd 19 2020-01-16 16:38

Fraction du pain

Agneau de Dieu, qui enlèves le péché du monde,
prends pitié de nous. *(bis)*
Agneau de Dieu, qui enlèves le péché du monde,
donne-nous la paix.

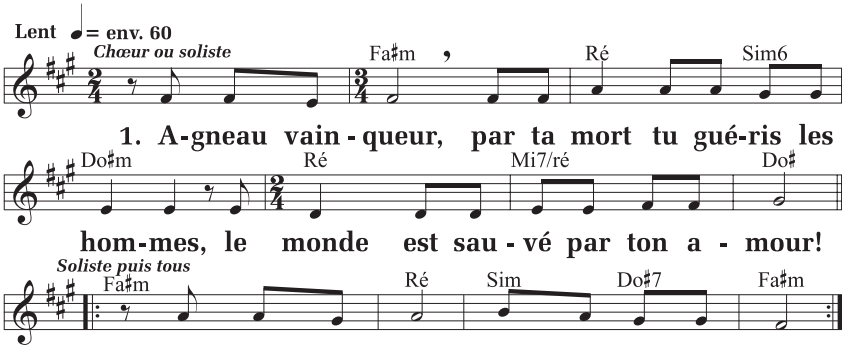

2. **Agneau de Dieu, tu arraches du cœur des hommes le mal qui empêche d'être heureux.**

3. **Agneau de Dieu, tu deviens le berger des hommes, en toi tout un peuple est rassemblé !**

C 48-80, Bayard Liturgie ; T. : Mannick ; M. : J. Akepsimas, Messe « En famille, en Église ».

Communion

Le prêtre complète, à voix basse, sa préparation personnelle à la communion. Puis, montrant aux fidèles le pain eucharistique, il les invite à la communion en ces termes :

Heureux les invités au repas du Seigneur !
Voici l'Agneau de Dieu qui enlève le péché du monde.

Seigneur, je ne suis pas digne de te recevoir ;
mais dis seulement une parole et je serai guéri.

DOM8415.indd 20 2020-01-16 16:38

Chant de communion *(Suggestions p. 23)*

S'il n'y a pas de chant, on dit l'antienne de la communion qui suit :

(Cf. Jn 20, 27) **Jésus dit à Thomas : « Avance ta main, touche du doigt l'endroit des clous ; ne sois pas incrédule, sois croyant », alléluia.**

Prière après la communion

Nous t'en prions, Dieu tout-puissant : que le mystère pascal accueilli dans cette communion ne cesse jamais d'agir en nos cœurs. Par Jésus... **Amen.**

Rite de conclusion

On peut faire l'annonce des événements et des activités qui touchent la vie de la communauté.

Le Seigneur soit avec vous. ℟ **Et avec votre esprit.**

Bénédiction solennelle

Par la résurrection de son Fils unique, Dieu vous a fait la grâce du salut, il a fait de vous ses enfants : ensemble, bénissez-le pour une telle adoption ℟ **Amen.**

En vous reprenant ainsi dans son Fils, il vous a offert sa propre liberté : qu'il vous donne part à sa vie éternelle. ℟ **Amen.**

Dans le baptême, vous êtes déjà ressuscités avec le Christ, vivez dès maintenant en enfants du Royaume. ℟ **Amen.**

Et que Dieu tout-puissant vous bénisse, le Père, le Fils ✠ et le Saint-Esprit. ℟ **Amen.**

DOM8415.indd 21 2020-01-16 16:38

Le diacre ou le prêtre dit :

Allez, dans la paix du Christ, alléluia, alléluia.

Nous rendons grâce à Dieu, alléluia, alléluia.

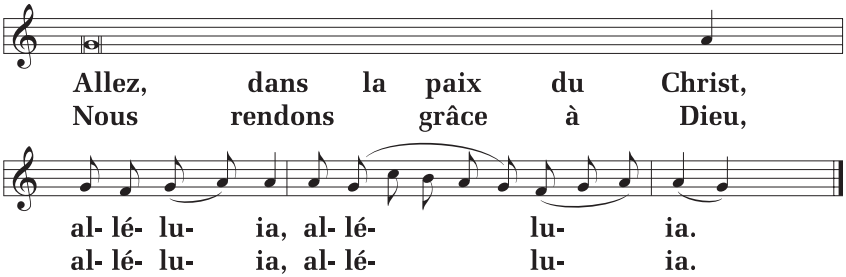

Missel romain.

Chant d'envoi *(Suggestions p. 23)*

OBJECTIF-VIE

LA PAIX ET LA JOIE DU RESSUSCITÉ

- Je laisse la paix et la joie du Ressuscité transfigurer mon visage.
- Je saisis toutes les occasions d'offrir le pardon aux personnes qui m'ont offensé.
- Je cherche à être plus assidu à l'écoute de la Parole, à la fraction du pain eucharistique et aux prières de ma communauté.

DOM8415.indd 22 2020-01-16 16:38

Chants pour la célébration

SUGGESTIONS

19 AVRIL

2e DIMANCHE DE PÂQUES

Chant d'entrée : Christ est vraiment ressuscité *(P. Gauthier)*; Nous avons vu le Seigneur *(EDIT 18-45, NOVALIS-ALPEC)*; Il est vivant *(IP 305-1/I 305-1)*; Le Christ est vivant *(I 214, DMV 493)*; Jour du vivant *(IP 34-92-8/I 34-92-8, DMV 561)*; Pâques, printemps de Dieu *(EDIT 11-32, R. Lebel)*.

Chant en lien avec la Parole : Sans avoir vu *(I 168, DMV 494)*; Je vous ai choisis *(DEV 44-63)*; Depuis l'aube où sur la terre *(IP 29/I 29, DMV 489)*.

Chant de communion ou prolongement de la communion : Pain vivant *(D 67-39, NOVALIS-ALPEC)*; Dans le creux de nos mains *(ID 362/D 362, DMV 323)*; Pain véritable *(D 103, DMV 340)*; Nous partageons le pain nouveau *(D 184-4, DMV 335)*; Dieu de miséricorde *(I 37-40)*.

Chant d'envoi : Allez, je vous envoie *(R. Lebel, DMV 723)*; Celui que l'on croyait mort *(I 64-48, NOVALIS-ALPEC, DMV 499)*.

DOM8415.indd 23 2020-01-16 16:38

CHRIST EST VRAIMENT RESSUSCITÉ

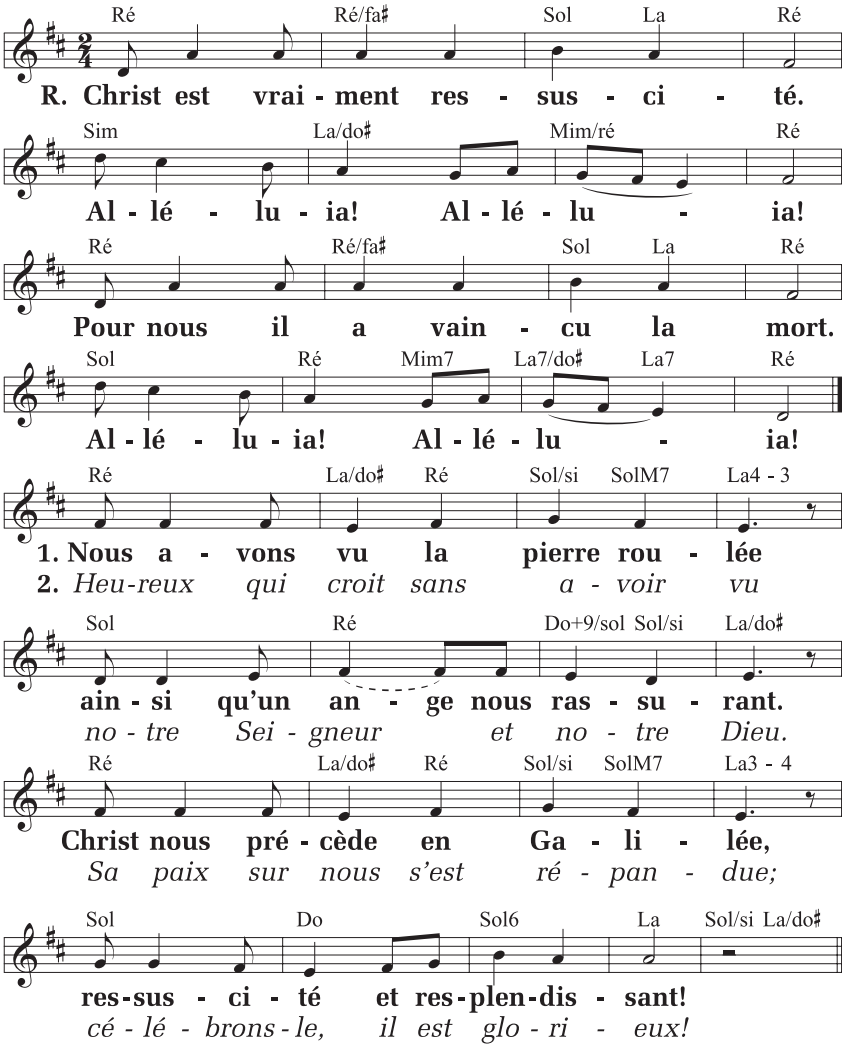

© Éd. de par le Monde ; T. et M. : P. Gauthier.

DOM8415.indd 24 2020-01-16 16:38

DIEU DE MISÉRICORDE

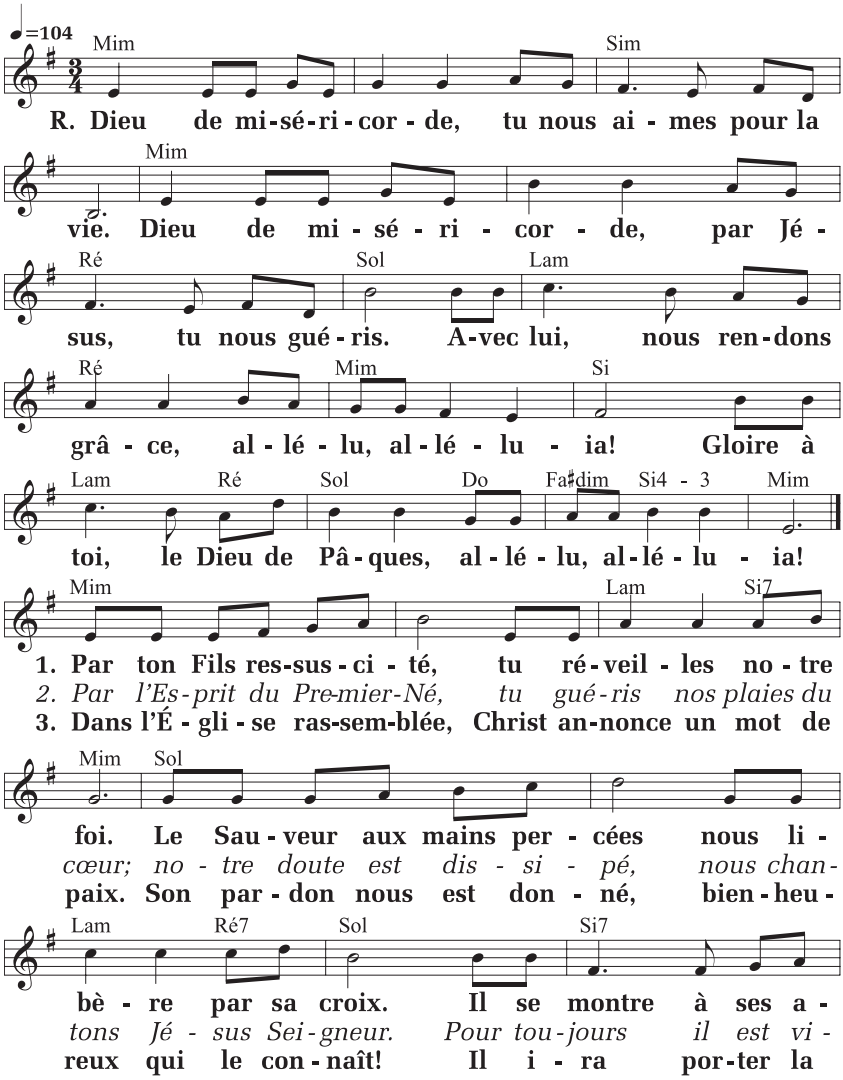

DOM8415.indd 25 2020-01-16 16:38

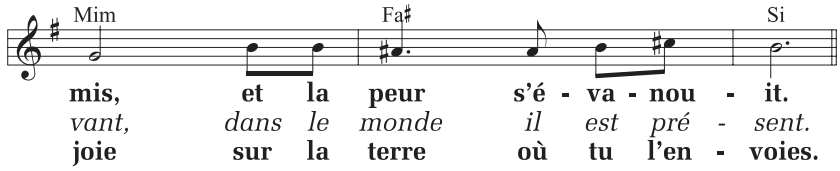

I 37-40, Bayard Liturgie ; T. : C. Bernard ; M. : M. Wackenheim.

NOUS AVONS VU LE SEIGNEUR

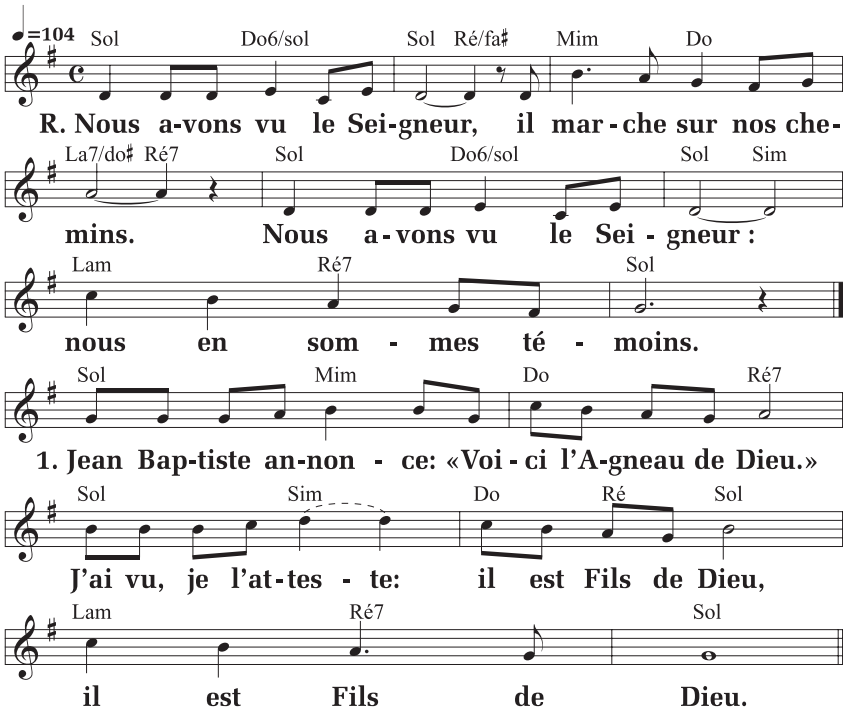

6. **Thomas, tu retardes**
et tu ne veux pas voir.
Si je fais confiance,
je suis dans la joie, je suis dans la joie.

EDIT 18-45, © NOVALIS-ALPEC ; T. et M. : M. Rioux / E. Robichaud (I4 Élémentaire, t. 1).

DOM8415.indd 26 2020-01-16 16:38

PAIN VIVANT

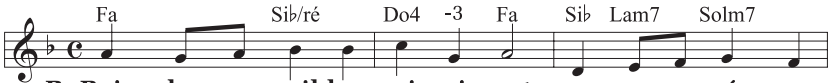

R. Pain des mer-veil-les, pain vi-vant; cou - pe ver-sée pour

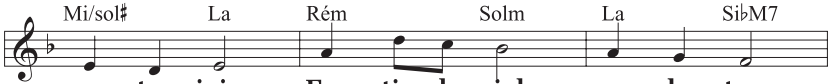

no - tre joie. Fes - tin du ciel sur la terre,

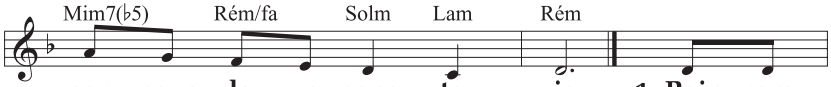

car nous de - ve - nons ta vie. 1. Pain rom -
2. Pain rom -
3. Pain rom -

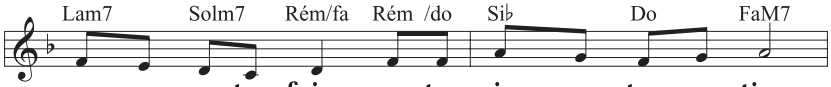

pu pour no-tre faim, no-tre vie, no - tre sou - tien.
pu pour no-tre vie, no-tre force, notre u - ni - té,
pu pour no-tre route, no-tre joie, no - tre se-cours,

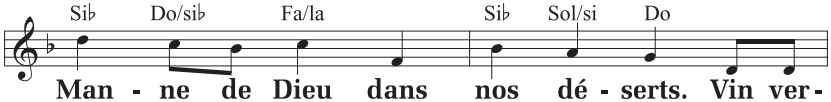

Man - ne de Dieu dans nos dé - serts. Vin ver -
pain qui ras-semble en un seul Corps. Vin de
pain qui nous ou - vre le ban - quet. Au roy -

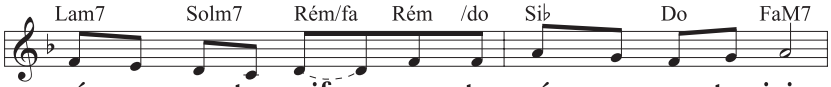

sé pour no - tre soif, par - ta - gé pour no - tre joie;
la nou-velle al-lian-ce : Jé - sus Christ, no - tre sa - lut;
au - me des vi - vants, nous boi - rons le vin nouveau,

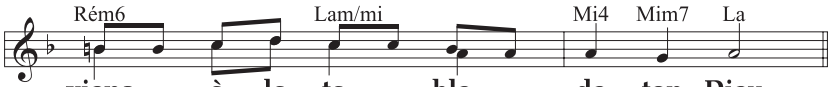

viens à la ta - ble de ton Dieu.
vin de la pro-mes-se, vin de li - ber - té.
vin de la vi - gne du Sei - gneur.

D 67-39, © NOVALIS-ALPEC ; T. et M. : M. Guimont, « Missa Festiva ».

DOM8415.indd 27 2020-01-16 16:38

Pour une célébration dominicale de la Parole

Prière d'ouverture

Que notre prière, inspirée par l'Esprit,
nous ouvre à la paix de Dieu.
(Silence)
Dieu de Jésus Christ,
ne laisse pas l'incrédulité
fermer les portes de notre cœur,
mais ouvre-les toutes grandes
à la présence de ton Fils.
En ce premier jour de la semaine,
qu'il vienne au milieu de nous
et nous remplisse de sa joie.
Lui qui... **Amen.**

Prière finale

Notre Seigneur et notre Dieu, nous avons entendu
le cri de foi de l'apôtre Thomas.
Nous qui aimons Jésus sans l'avoir vu,
nous qui croyons sans le voir encore, nous te prions :
que cette foi nous aide à construire
le royaume de paix annoncé par ton Fils
et qu'elle nous donne la joie d'être sauvés,
par Jésus, le Christ, notre Seigneur. **Amen.**

Prière finale : Signes d'aujourd'hui, *n° 159, p. 49.*

DOM8415.indd 28 2020-01-16 16:38

ÉDITORIAL

La résurrection et notre maison commune

Jean Grou

L'avenir de notre planète nous préoccupe de plus en plus. Crise environnementale, changements climatiques, déforestation, fonte des glaciers... Ces sujets font partie du quotidien dans les médias et dans nos conversations. Le passage chez nous de la jeune Greta Thunberg l'automne dernier a frappé bien des esprits et éveillé encore davantage de consciences quant à la précarité de notre maison commune. Déjà le pape François avait sonné l'alarme avec son encyclique *Laudato si'*.

Les réactions à cette crise varient considérablement d'une personne à l'autre. Certaines s'inquiètent, d'autres démentent les faits, d'autres se demandent comment agir... Il est d'ailleurs de plus en plus question d'« éco-anxiété », une forme d'anxiété provoquée par la crainte de voir se réaliser les pires scénarios sur le plan environnemental. Un certain cynisme peut alors émerger : à quoi bon lutter, s'engager, changer ses habitudes de vie puisque ce n'est qu'une question de temps avant que tout ne s'effondre ?

Comme attitude devant la crise environnementale, il importe d'éviter les extrêmes que sont le déni et la panique, surtout si nous nous disons chrétiens et chrétiennes. Particulièrement en ce mois d'avril, qui se déroulera entièrement durant le temps pascal, osons regarder notre monde à la lumière de la résurrection du Christ, gage de notre propre résurrection. Il ne s'agit pas ici de porter des lunettes roses,

PHOTO : ÉLISE GROU

DOM8415.indd 29 2020-01-16 16:38

mais nous avons le droit, ou même le devoir, de nous inscrire résolument dans l'espérance de la vie nouvelle que l'Évangile a semée en nous. Cela dit, la foi en la résurrection ne constitue pas une bouée de sauvetage ou une issue de secours qui donnerait l'espoir d'échapper à une catastrophe. Elle est bien plutôt un tremplin qui nous incite à rebondir lorsque le fatalisme risque de nous paralyser, un antidote contre le cynisme. Vivre en ressuscité, c'est partager la joie de la liberté des enfants de Dieu. Une liberté qui s'exerce concrètement dans le quotidien en faisant des choix éclairés pour échapper aux esclavages modernes que sont notamment la croissance économique érigée en dogme, la soif excessive de consommation et le culte de l'automobile.

La foi en la résurrection ouvre un horizon au-delà de ce qui peut nous sembler inaccessible ou insurmontable. C'est croire que le monde est promis à un avenir plus radieux, mais qui ne se réalisera que dans la mesure où nous y mettons toute la force de notre engagement dans des actions concrètes. Si le Christ a vaincu la mort, ne sommes-nous pas entraînés à livrer bataille à sa suite pour que la vie l'emporte ?

Si le Christ a vaincu la mort, ne sommes-nous pas entraînés à livrer bataille à sa suite pour que la vie l'emporte ?

Jean Grou

DOM8415.indd 30 2020-01-16 16:38

La rencontre des cœurs

On relira d'abord les lectures, pages 8 à 12.

Il arrive que notre foi soit ébranlée, par exemple lorsque nous entendons des commentaires désobligeants dans les médias ou des conversations dans les familles. Ou encore en raison des controverses ou des scandales qui ébranlent l'Église. Oui, nous pouvons, à certaines étapes de la vie, éprouver de la difficulté à croire.

L'important, me semble-t-il, est de garder le cap et de ne pas perdre de vue l'essentiel : le Christ. Comme l'écrit l'apôtre Pierre dans la deuxième lecture, la « foi qui a bien plus de prix que l'or » est mise à l'épreuve au cœur même des difficultés. Celles-ci contribuent à la purifier. Selon Pierre, le legs de la joie éternelle passe par une foi robuste, qui a traversé l'épreuve du feu !

« La paix soit avec vous ! »

La lecture évangélique de ce dimanche décrit la situation des disciples rassemblés dans une pièce aux portes verrouillées. Jésus entra, leur souhaita la paix, et il « leur montra ses mains et son côté. Les disciples furent remplis de joie en voyant le Seigneur » (*Jean* 20, 20).

C'est à nous, aujourd'hui, que Jésus montre ses mains et son côté. Peut-être, comme les premiers disciples, sommes-nous craintifs, et peut-être notre foi vacille-t-elle ? Peut-être notre âme est-elle alourdie par le péché… Si c'est le cas, le message de cet épisode des évangiles nous invite à plonger dans le cœur de Jésus, pour y trouver la paix. *Entre dans la plaie ouverte de mon côté, et je te guérirai*, nous dit Jésus.

Mais comment le côté ouvert du Christ peut-il nous guérir ? C'est que cette plaie — don total de Jésus, qui témoigne de son amour et de sa miséricorde

DOM8415.indd 31 2020-01-16 16:38

sans limites — est victoire sur la mort et le péché. Le Ressuscité, qui présente son côté ouvert aux disciples rassemblés et ensuite à Thomas, nous invite à le suivre sur le chemin qui fait passer de la crainte à la paix.

Thomas et les autres disciples ont peur. Ils ont besoin de voir Jésus pour se remettre à croire. Ils ont aussi besoin de la force de l'Esprit pour partir évangéliser autrui. Il en va de même pour nous.

La primauté du cœur

En février 1931, sœur Faustine Kowalska eut une vision de Jésus, avec deux rayons lumineux qui émanaient de son cœur. Il lui demandait de peindre ce qu'elle voyait, et d'y ajouter cette inscription : « Jésus, j'ai confiance en toi. »

Comme les disciples, l'apôtre Thomas et sainte Faustine, nous sommes invités à tourner notre regard vers les plaies du Christ. Dans le cœur de Jésus, nous reprenons courage pour avancer sur le chemin de la mission avec confiance. C'est pour nous que le Christ a vaincu la mort et le péché !

La plaie du côté de Jésus, c'est le cœur de Dieu qui a été ouvert pour notre guérison et notre salut. En ce Dimanche de la Miséricorde divine, entrons dans le cœur du Christ, et laissons-nous transformer. Accueillons la confiance et la paix qui nous sont offertes !

Avez-vous remarqué à quel point le cœur est présent dans la description de la première communauté chrétienne, dans la lecture des *Actes des Apôtres* ? « La crainte de Dieu était dans tous les cœurs. [...] D'un même cœur, ils fréquentaient assidûment le Temple [...] ils prenaient leurs repas avec simplicité de cœur. »

Comme Jésus, nous aussi nous sommes appelés à ouvrir notre cœur. On ne peut aller à Dieu autrement. C'est dans la rencontre des cœurs que nous découvrons la paix et la joie que rien ni personne ne peut nous ravir !

Pierre Charland

DOM8415.indd 32 2020-01-16 16:38

PRIÈRE

Seigneur, de ton côté ouvert
coulent des fleuves de paix et de joie.

Quand nous sommes craintifs ou désemparés,
ou que nous perdons la confiance et la foi,
que les eaux de ta miséricorde
nous pénètrent et nous restaurent.

Envoie ton Esprit Saint,
afin qu'il dissipe nos peurs.
Qu'il chasse les doutes et les ténèbres
et nous donne la force de te suivre.

Rétablis notre espérance
et unis-nous à ton grand projet d'amour.

Tu es, Seigneur,
celui qui nous rassemble et nous guérit.

Ne permets pas que le péché nous paralyse
ou que les épreuves nous éloignent de toi.

Aide-nous à affronter les défis du quotidien
et à toujours trouver refuge en ton cœur.

Que ta bénédiction descende sur nous,
et sur toute personne de bonne volonté.

Et que jamais, sur la terre ou au ciel,
nous ne soyons séparés de toi !

Pierre Charland

DOM8415.indd 33 2020-01-16 16:38

Philipp Melanchthon, la réforme et l'éducation

Philipp naît à Britten en Allemagne en 1497. Élève très doué, il étudie à l'Université d'Heidelberg, puis de Tübingen. Il connaît bien les langues anciennes, la philosophie, l'astronomie, le droit. Très jeune, il publie des ouvrages. Nommé professeur en 1518 à Wittenberg, il se marie en 1520.

À Wittenberg, il rencontre Martin Luther, qui commence son mouvement de réforme religieuse. Ces deux figures sont très différentes : Luther, le leader charismatique et passionné, et Philipp, l'universitaire studieux et modéré. Mais ils deviennent proches et leur collaboration marque la naissance du protestantisme. Philipp est influencé par la théologie de Luther et celui-ci par la connaissance des langues anciennes de Philipp, qui l'aide dans sa traduction de la Bible en allemand. En 1530, Melanchthon rédige la *Confession d'Augsbourg*, qui devient la formulation officielle de la doctrine luthérienne.

Melanchthon est aussi connu pour sa réforme de l'éducation, depuis l'école primaire jusqu'à l'université. Il repense les programmes et disciplines, la formation des maîtres, le style d'enseignement, la pédagogie. Il cherche à intégrer l'humanisme classique, la nouvelle perspective protestante et les récentes découvertes scientifiques. Son influence fut majeure sur le système scolaire allemand.

À la mort de Luther, il prend la tête de la nouvelle Église luthérienne où il doit arbitrer plusieurs conflits théologiques. Ses efforts pour garder l'unité le mettent au centre d'attaques et de controverses. Ses dernières années sont difficiles. Il meurt à Wittenberg le 19 avril 1560.

Daniel Cadrin

DOM8415.indd 34 2020-01-16 16:38

Les surnoms des baptisés

Connaissez-vous ce passage des *Actes des Apôtres* : « C'est à Antioche que, pour la première fois, les disciples reçurent le nom de "chrétiens" » (11, 26) ? Ce n'était pas un titre de gloire. Le terme voulait dire alors partisans ou sectateurs du Christ. En effet, vers l'an 40, les païens d'Antioche considéraient la première communauté chrétienne comme une secte. Par mépris, ils ont fait du mot « chrétiens » un sobriquet, le premier surnom des disciples.

Des surnoms modernes

Dans les équipes sportives ou dans les groupes d'amis, il est courant d'affubler les uns et les autres de surnoms, soit par affection, soit par dérision. Cette pratique crée un sentiment d'appartenance et une fraternité.

Dans la Bible, il est courant que l'on donne à une personne un prénom significatif qui est quasi un surnom. Par exemple, le prénom *Jésus* veut dire « Dieu sauve » et illustre bien sa mission. *Moïse* veut dire « sauvé des eaux », prénom tout indiqué pour celui qui allait plus tard faire franchir la mer des Roseaux au peuple d'Israël pour le sauver de la servitude en Égypte (*cf. Exode* 14, 16-31).

À force de baptiser des petits enfants, j'ai remarqué que certains prénoms choisis par leurs parents pourraient servir de surnoms à tous les baptisés. J'en ai noté quatre : Aimé ou Aimée, Pascal ou Pascale, René ou Renée, Clément ou Clémence. Ne désignent-ils pas ce que sont les enfants de Dieu ?

Enrichir son baptistaire

Lors du baptême, les parents rajoutent souvent des prénoms à celui de leur enfant : Joseph ou Marie, le prénom du père ou de la mère ou encore celui du parrain ou de la marraine.

DOM8415.indd 35 2020-01-16 16:38

Tous et toutes pourraient ajouter Aimé ou Aimée à leurs prénoms. Nous sommes les bien-aimés du Seigneur. Il a envie de dire à chacun et chacune de nous : « Il est bon que tu existes. Qui que tu sois, quoi que tu aies fait, jeune ou vieux, riche ou pauvre, homme ou femme, homosexuel ou hétérosexuel, tu es mon enfant bien-aimé. » Le prophète Isaïe le cite en d'autres termes : « Tu as du prix à mes yeux [...] et [...] je t'aime. » (*Isaïe* 43, 4)

Nous sommes tous et toutes aussi des Pascal ou Pascale. Nous sommes destinés à ressusciter comme Jésus. Notre victoire sur la mort est assurée grâce à la résurrection de Jésus. Notre existence est pascale, un passage vers la vie sans fin avec le Seigneur. Un être pascal est rempli d'espérance.

Aux yeux de Dieu, nous sommes des René ou Renée. Paul présente Jésus comme le premier-né d'entre les morts. S'il est le premier-né, c'est dire qu'il y en aura d'autres. Il est le chef de cordée, le premier d'une longue série. Grâce à Dieu, la mort est une deuxième naissance.

Enfin, Clément ou Clémence. La personne clémente est portée à excuser, à pardonner, à épargner une personne coupable ou à atténuer son châtiment. Quand on parle d'une température clémente, on veut dire qu'elle est douce, peu rigoureuse. Cette clémence, la Bible l'appelle *miséricorde*. On attend des baptisés qu'ils la diffusent comme un parfum.

Sur mon baptistaire, il est écrit : « Joseph, Léopold (mon père), Ulysse (mon parrain), Alain ». Mais dans ma foi, je m'appelle « Aimé, Pascal, René, Clément, Alain ». Personne n'aime se faire crier des noms. Moi non plus... sauf ceux-là !

Alain Roy

DOM8415.indd 36 2020-01-16 16:38

AUJOURD'HUI, LES JEUNES

Le consentement sexuel

Depuis plusieurs mois, nous voyons à répétition des gens dénoncés dans la vague des *#metoo* ou *#moi aussi* sur les réseaux sociaux. Des femmes, pour la plupart, mais aussi des hommes, y ciblent des personnalités ayant posé des gestes déplacés ; soit parce qu'ils se donnent le droit d'agresser quelqu'un, soit parce qu'ils ne comprennent pas la notion de consentement. Qu'est-ce que le consentement sexuel ?

Celui-ci ne se limite pas à l'approbation qu'une personne aurait donné un jour à une autre d'avoir une relation sexuelle avec elle. La loi nous apprend que le consentement doit être libre, éclairé et qu'il peut être retiré à tout moment, peu importe le geste à caractère sexuel qui est posé. On n'embrasse ni ne pelote quelqu'un sans son accord.

Pour les jeunes, cette notion peut être difficile à comprendre. De jeunes adultes croient souvent que celui ou celle qu'ils fréquentent officiellement ne peut leur refuser quoi que ce soit.

L'éducation — scolaire ou familiale — doit accorder plus de temps et d'attention à la sexualité. Il importe d'inculquer, au-delà des strictes questions de mécanique, le respect de l'autre. La préparation au mariage chrétien n'est-elle pas une occasion merveilleuse pour découvrir ce respect mutuel ? Celui-ci s'enracine dans le don de sa vie à l'autre. Il coïncide avec le don par sa sexualité et demeure, pour toute l'existence, un oui quotidien à reformuler en son cœur. Les jeunes ont à apprendre de ce témoignage chrétien selon lequel la sexualité est bien plus qu'une question de plaisirs, mais la communication de l'amour entre deux êtres.

Dany Dubois

DOM8415.indd 37 2020-01-16 16:38

SOMMAIRE
ÉDITION DOMINICALE

19 AVRIL 2020
VOL. 84, NUMÉRO 15

2 **Billet : Une mission de miséricorde**

3 **Liturgie de la messe**

23 **Chants pour la célébration**

28 **Pour une célébration dominicale de la Parole**

PRIER ET RÉFLÉCHIR EN ÉGLISE

29 **ÉDITORIAL**
La résurrection et notre maison commune

31 **PAROLE DE DIEU**
La rencontre des cœurs

33 **PRIÈRE**

34 **TÉMOINS DE LA FOI**
Philipp Melanchthon, la réforme et l'éducation

35 **MOTS DE LA FOI**
Les surnoms des baptisés

37 **AUJOURD'HUI, LES JEUNES**
Le consentement sexuel

Prions en Église, édition dominicale, est publié cinquante-deux fois par année par NOVALIS sous la responsabilité de Bayard Presse Canada inc. (prionseneglise.ca)

Pour commentaires : prionseneglise@novalis.ca

Pour abonnements : sac@novalis.ca

Éditeur : Hugues de Foucauld

Éditeur délégué : Jonathan Guilbault

Éditeur adjoint : Simon Maltais

Conseiller éditorial : Jacques Lison

Rédacteur en chef : Jean Grou

Rédactrice en chef adjointe : Sylvie Marcoux

Responsable de la musique : Robert Miron

Infographiste : Nathalie Ménard

Illustrations : Danicka Raymond

Photo couverture : Thomas devant le Christ ressuscité. D'après un original de Cima da Conegliano (1459 — 1517), église de l'Immaculée-Conception, Londres ; Renata Sedmakova / shutterstock.com / 728780908

Textes liturgiques :
© A.E.L.F., Paris. Tous droits réservés. Reproduits avec la permission de la Conférence des évêques catholiques du Canada, Ottawa. Extraits tirés des Assemblées dominicales en attente de célébration eucharistique, Copyright © Concacan Inc., 1995. Tous droits réservés.

Chants : reproduits avec l'autorisation des éditeurs

Textes d'appui (introduction, suggestion de prière universelle, etc.) et *Prier et réfléchir en Église* :
© 2020 Novalis (Bayard Presse Canada inc.)

Dépôt légal : Bibliothèque nationale du Canada
ISSN 0383-8277

Abonnements :
C. P. 11050, succursale Centre-ville
Montréal, Québec H3C 4Y6
Téléphone : 514 278-3025
4475, rue Frontenac
Montréal, Québec H2H 2S2

Ligne sans frais au Québec et en Ontario :
1 800 668-2547 (1 800 NOVALIS)

FSC www.fsc.org
MIXTE
Papier issu de sources responsables
FSC® C011825

PrionsenÉglise

Bon de commande

CRUCIFIXION

François Bœspflug

Cet ouvrage constitue une synthèse unique et solidement documentée sur tout ce que représente Jésus crucifié. Il couvre tous les aspects de l'histoire de ce symbole. Il établit des liens éclairants et rigoureux entre la crucifixion et la culture, de lieu en lieu, de siècle en siècle, sur tous les continents. De plus, il répond avec brio aux critères et aux exigences de la recherche en sciences humaines, que ce soit en histoire de l'art, des religions, du dogme chrétien et de son interprétation. Un ouvrage monumental qui ne compte aucun équivalent du même genre depuis 1959.

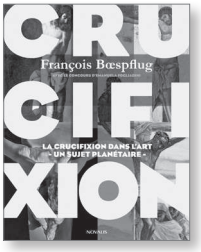

558 pages ;
21,5 x 27,3 cm

CODE	TITRE(S)	QTÉ	PRIX *	TOTAL
209526	CRUCIFIXION	_____	78,70 $	_____
			Frais d'envoi	**7,00 $**

ABONNEMENT(S)		QTÉ	PRIX *	TOTAL
PGC	PRIONS EN ÉGLISE, ÉDITION MENSUELLE	_____	45,94 $	_____
PGCP	PRIONS EN ÉGLISE, ÉDITION MENSUELLE + PRIER LA PAROLE	_____	59,15 $	_____
PRI	PRIER LA PAROLE	_____	22,94 $	_____

* Les prix sont modifiables sans préavis.
Ils incluent les taxes et ne sont valables que pour le Québec. Pour une livraison dans une autre province, veuillez effectuer votre transaction sur le Web ou par téléphone pour connaître les taxes applicables.

Aucune facturation sur cette offre.

TOTAL _____

Nom _____ N° client _____

App. _____ Adresse _____

Ville _____ Prov. _____ Code postal _____

Téléphone _____ Courriel _____

Mode de paiement : ☐ chèque à l'ordre de Bayard Presse Canada ☐ Visa ☐ MasterCard

N° de carte _____ Exp. _____
mois / année

Signature _____

☐ Cochez cette case si vous désirez recevoir des communications de la part des Éditions Novalis.
Vous pouvez vous désinscrire de cette liste en tout temps sur *novalis.ca*.

2004D

Novalis C. P. 11050, succ. Centre-ville, Montréal, QC H3C 4Y6
Téléphone : 514 278-3025 ou 1 800 668-2547
sac@novalis.ca • novalis.ca • prionseneglise.ca

Avec PrionsenÉglise édition mensuelle, puisez à la source !

Chaque jour du mois, où que vous soyez, ayez toujours sous la main les chants et les textes qui vous guident et vous réconfortent.

En vous abonnant, vous recevrez votre ***Prions en Église*** chez vous avant le début du mois !

À LIRE

Les carnets du parvis

pour découvrir les livres les plus susceptibles d'étancher votre soif de sens et de spiritualité.

Vous pouvez aussi choisir l'abonnement jumelé avec la revue ***Prier la Parole*** et bénéficier d'un prix spécial. Pour en savoir plus, consultez le bon de commande à la page précédente.

Abonnez-vous en ligne sur notre site sécurisé

novalis.ca