PrionsenÉglise

CHAQUE JOUR, LE SOUFFLE DE LA PAROLE DE DIEU

16 août 2020

20e DIMANCHE DU TEMPS ORDINAIRE

« La terre a donné son fruit ; Dieu, notre Dieu, nous bénit. »

***Psaume* 66, 7**

ÉDITION DOMINICALE ● VOL. 84, N°32
PRIONSENEGLISE.CA

DOM8432.indd 1 20-05-14 10:59

20e dimanche du temps ordinaire A

LITURGIE DES HEURES : SEMAINE IV VERT

Les miettes ont bon goût !

Comme parent de cinq enfants à la maison, j'ai la chance de vivre des repas bien animés. On ne s'ennuie pas à table ! Il arrive parfois qu'un retard de quelques minutes m'empêche de goûter le meilleur du repas. Je me contente alors de l'odeur des assiettes et de quelques miettes laissées ici et là. En ces occasions, bien que privé de ce qui était prévu au menu, j'ai tout de même accès à la joie de me retrouver avec des gens que j'aime. C'est alors que le récit de la Cananéenne dans les évangiles me revient en tête…

Cette femme étrangère ose s'approcher de Jésus pour lui demander de l'aide. Ce dernier semble l'ignorer, voire lui opposer un rejet sans délicatesse. Lui répondant avec une parabole, il la compare même à des petits chiens qui viendraient « prendre le pain des enfants ». La réplique de la femme est cinglante : « Oui, Seigneur ; mais justement, les petits chiens mangent les miettes qui tombent de la table de leurs maîtres. » Jésus se retrouve devant une païenne dont la foi va jusqu'à ébranler le consensus au sein de la communauté juive à l'époque selon lequel le salut n'était accordé qu'au peuple élu. Il reconnaît alors sa foi qui l'étonne par la solidité de ses convictions.

Bref, les miettes ont bon goût ! Sachons désirer suffisamment le Seigneur pour le « déranger ». Et osons prendre place à sa table : même les miettes suffiront pour apprécier son salut !

Jean-François Hamel

DOM8432.indd 2 20-05-14 10:59

Rites initiaux

Chant d'entrée *(Suggestions p. 24)*

S'il n'y a ni chant d'entrée ni monition, on dit l'antienne d'ouverture qui suit :

(Ps 83, 10-11) **Dieu, notre bouclier, regarde : vois le visage de ton Christ. Un jour passé dans ta maison en vaut pour moi plus que mille.**

Salutation

Que le Christ, Sauveur de l'humanité, habite notre rencontre et qu'il soit toujours avec vous. **Et avec votre esprit.**

Suggestion pour l'acte pénitentiel

Le Seigneur offre son salut à toute nation, à toute personne de bonne volonté. Il nous invite à participer activement à son œuvre rédemptrice qui dépasse les frontières. Conscients et conscientes de sa grâce infinie, invoquons sa miséricorde.

Seigneur Jésus, tu nous appelles à nous reconnaître et à nous accueillir comme les membres d'un même peuple ; béni sois-tu et prends pitié de nous.

Béni sois-tu et prends pitié de nous.

Ô Christ, tu t'es laissé interpeller par des gens de toute condition et de toute origine ; béni sois-tu et prends pitié de nous.

Béni sois-tu et prends pitié de nous.

Seigneur, tu nous convies à la table du Royaume où tous et toutes auront une place de choix ; béni sois-tu et prends pitié de nous. **Béni sois-tu et prends pitié de nous.**

Que Dieu tout-puissant nous fasse miséricorde, qu'il crée en nous un espace d'accueil pour l'abondance de sa grâce et qu'il nous conduise à la vie éternelle. **Amen.**

DOM8432.indd 3 20-05-14 10:59

Gloire à Dieu

Gloire à Dieu, au plus haut des cieux,
et paix sur la terre aux hommes qu'il aime.

Nous te louons, nous te bénissons, nous t'adorons,
nous te glorifions, nous te rendons grâce,
pour ton immense gloire,
Seigneur Dieu, Roi du ciel, Dieu le Père tout-puissant.

Seigneur, Fils unique, Jésus Christ,
Seigneur Dieu, Agneau de Dieu, le Fils du Père ;
toi qui enlèves le péché du monde, prends pitié de nous ;
toi qui enlèves le péché du monde, reçois notre prière ;
toi qui es assis à la droite du Père, prends pitié de nous.

Car toi seul es saint,
toi seul es Seigneur,
toi seul es le Très-Haut :
Jésus Christ, avec le Saint-Esprit
dans la gloire de Dieu le Père. Amen.

DOM8432.indd 4 20-05-14 10:59

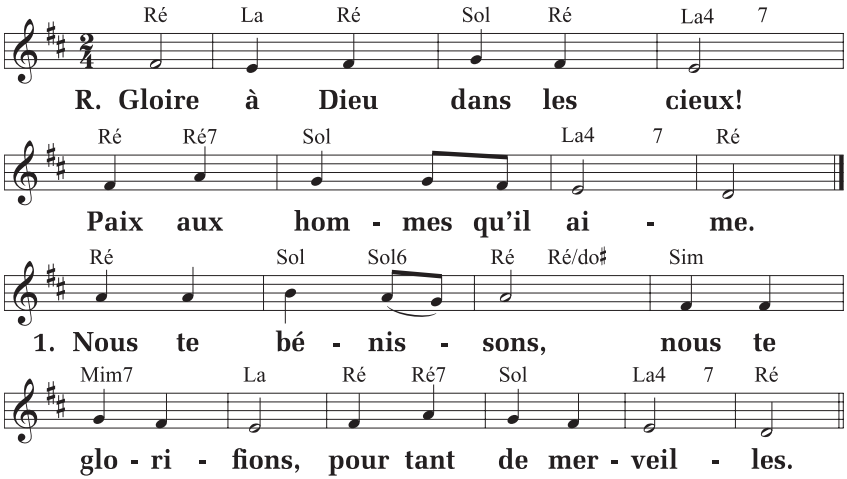

2. **Seigneur, Dieu très haut, Père tout-puissant, reçois nos louanges.**
3. **Jésus, Fils de Dieu, prends pitié de nous, entends nos prières.**
4. **Toi, l'Agneau de Dieu, tu prends nos péchés, toi, le Fils du Père.**
5. **Toi seul es Seigneur dans le Saint-Esprit avec Dieu le Père.**

Éd. Vent de Pentecôte ; T. et M. : G. Jalbert, « Messe pour la gloire de Dieu ».

Prière

Pour ceux qui t'aiment, Seigneur, tu as préparé des biens que l'œil ne peut voir : répands en nos cœurs la ferveur de ta charité, afin que t'aimant en toute chose et par-dessus tout, nous obtenions de toi l'héritage promis qui surpasse tout désir. Par Jésus Christ… **Amen.**

DOM8432.indd 5 20-05-14 10:59

Liturgie de la Parole

Ire lecture

***Lecture du livre du prophète Isaïe** (56, 1.6-7)*

Ainsi parle le Seigneur : Observez le droit, pratiquez la justice, car mon salut approche, il vient, et ma justice va se révéler.

Les étrangers qui se sont attachés au Seigneur pour l'honorer, pour aimer son nom, pour devenir ses serviteurs, tous ceux qui observent le sabbat sans le profaner et tiennent ferme à mon alliance, je les conduirai à ma montagne sainte, je les comblerai de joie dans ma maison de prière, leurs holocaustes et leurs sacrifices seront agréés sur mon autel, car ma maison s'appellera « Maison de prière pour tous les peuples ».

Parole du Seigneur. **Nous rendons grâce à Dieu.**

Psaume *66 (67)*

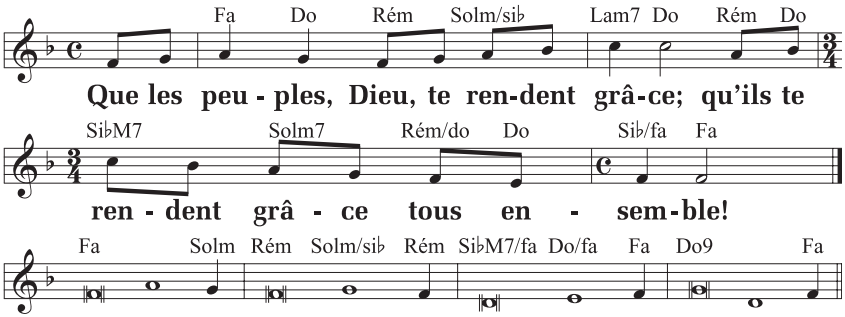

Le livre des psaumes A, Nouvelle traduction,
© Gilles Maurice Leclerc ; M. : G. M. Leclerc.

DOM8432.indd 6 20-05-14 10:59

℟. **Que les peuples, Dieu, te rendent grâce ;**
qu'ils te rendent grâce tous ensemble !

Que Dieu nous prenne en grâce et nous bénisse,
que ton visage s'illumine pour nous ;
et ton chemin sera connu sur la terre,
ton salut, parmi toutes les nations. ℟.

Que les nations chantent leur joie,
car tu gouvernes le monde avec justice ;
tu gouvernes les peuples avec droiture
sur la terre, tu conduis les nations. ℟.

La terre a donné son fruit ;
Dieu, notre Dieu, nous bénit.
Que Dieu nous bénisse,
et que la terre tout entière l'adore ! ℟.

2e lecture

Lecture de la lettre de saint Paul apôtre aux Romains
(11, 13-15.29-32)

Je vous le dis à vous, qui venez des nations païennes : dans la mesure où je suis moi-même apôtre des nations, j'honore mon ministère, mais dans l'espoir de rendre jaloux mes frères selon la chair, et d'en sauver quelques-uns. Si en effet le monde a été réconcilié avec Dieu quand ils ont été mis à l'écart, qu'arrivera-t-il quand ils seront réintégrés ? Ce sera la vie pour ceux qui étaient morts !

Les dons gratuits de Dieu et son appel sont sans repentance. Jadis, en effet, vous avez refusé de croire en Dieu, et maintenant, par suite de leur refus de croire, vous avez obtenu miséricorde ; de même, maintenant, ce sont eux qui

DOM8432.indd 7 20-05-14 10:59

ont refusé de croire, par suite de la miséricorde que vous avez obtenue, mais c'est pour qu'ils obtiennent miséricorde, eux aussi. Dieu, en effet, a enfermé tous les hommes dans le refus de croire pour faire à tous miséricorde.

Parole du Seigneur. **Nous rendons grâce à Dieu.**

Acclamation *(cf. Mt 4, 23)*

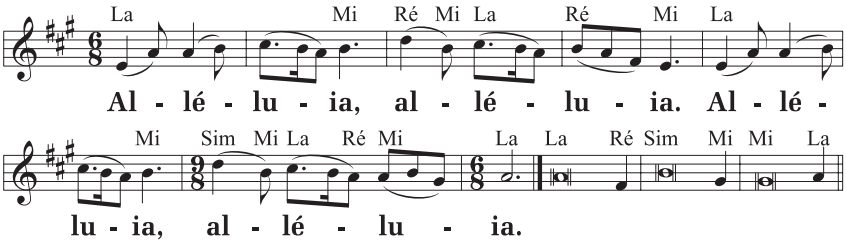

U 622/C 201, Éd, Pierre Zech; M. : F. O'Carroll.

Alléluia. Alléluia. Jésus proclamait l'Évangile du Royaume, et guérissait toute maladie dans le peuple. **Alléluia.**

Évangile

Le Seigneur soit avec vous. **Et avec votre esprit.**

✠ ***Évangile de Jésus Christ selon saint Matthieu*** *(15, 21-28)*

Gloire à toi, Seigneur!

En ce temps-là, partant de Génésareth, Jésus se retira dans la région de Tyr et de Sidon. Voici qu'une Cananéenne, venue de ces territoires, disait en criant : « Prends pitié de moi, Seigneur, fils de David! Ma fille est tourmentée par un démon. » Mais il ne lui répondit pas un mot. Les disciples s'approchèrent pour lui demander : « Renvoie-la, car elle nous poursuit de ses cris! » Jésus répondit : « Je n'ai été envoyé qu'aux brebis perdues de la maison d'Israël. »

DOM8432.indd 8 20-05-14 10:59

Mais elle vint se prosterner devant lui en disant : « Seigneur, viens à mon secours ! » Il répondit : « Il n'est pas bien de prendre le pain des enfants et de le jeter aux petits chiens. » Elle reprit : « Oui, Seigneur ; mais justement, les petits chiens mangent les miettes qui tombent de la table de leurs maîtres. » Jésus répondit : « Femme, grande est ta foi, que tout se passe pour toi comme tu le veux ! » Et, à l'heure même, sa fille fut guérie.

Acclamons la Parole de Dieu.

Louange à toi, Seigneur Jésus !

Homélie — Profession de foi

Symbole des Apôtres

Je crois en Dieu, le Père tout-puissant,
créateur du ciel et de la terre.

Et en Jésus Christ, son Fils unique, notre Seigneur,
qui a été conçu du Saint-Esprit, est né de la Vierge Marie,
a souffert sous Ponce Pilate, a été crucifié,
est mort et a été enseveli,
est descendu aux enfers,
le troisième jour est ressuscité des morts,
est monté aux cieux,
est assis à la droite de Dieu le Père tout-puissant,
d'où il viendra juger les vivants et les morts.

Je crois en l'Esprit Saint,
à la sainte Église catholique,
à la communion des saints,
à la rémission des péchés,
à la résurrection de la chair,
à la vie éternelle. Amen.

DOM8432.indd 9 20-05-14 10:59

Symbole de Nicée-Constantinople

Je crois en un seul Dieu, le Père tout-puissant, créateur du ciel et de la terre, de l'univers visible et invisible.

Je crois en un seul Seigneur, Jésus Christ, le Fils unique de Dieu, né du Père avant tous les siècles : il est Dieu, né de Dieu, lumière, née de la lumière, vrai Dieu, né du vrai Dieu, engendré, non pas créé, de même nature que le Père ; et par lui tout a été fait. Pour nous les hommes, et pour notre salut, il descendit du ciel ; par l'Esprit Saint, il a pris chair de la Vierge Marie, et s'est fait homme. Crucifié pour nous sous Ponce Pilate, il souffrit sa passion et fut mis au tombeau. Il ressuscita le troisième jour, conformément aux Écritures, et il monta au ciel ; il est assis à la droite du Père. Il reviendra dans la gloire, pour juger les vivants et les morts ; et son règne n'aura pas de fin.

Je crois en l'Esprit Saint, qui est Seigneur et qui donne la vie ; il procède du Père et du Fils ; avec le Père et le Fils, il reçoit même adoration et même gloire ; il a parlé par les prophètes.

Je crois en l'Église, une, sainte, catholique et apostolique. Je reconnais un seul baptême pour le pardon des péchés. J'attends la résurrection des morts, et la vie du monde à venir. Amen.

DOM8432.indd 10 20-05-14 10:59

Suggestion de prière universelle

Introduction

Le salut de Dieu est offert à toute personne, sans distinction. Unissons-nous à son projet de bonheur en lui demandant de faire advenir son règne pour tous nos frères et sœurs.

Que ton règne vienne !

Intentions

Pour les immigrants et les immigrantes qui éprouvent de la difficulté à trouver leur place dans la société, prions le Seigneur.

Pour les populations qui subissent encore les contrecoups de la pandémie qui a secoué notre monde, prions le Seigneur.

Pour les personnes qui ne croient pas que Dieu puisse contribuer à leur bonheur et donner un sens à leur vie, prions le Seigneur.

Pour les hommes et les femmes qui dirigent notre pays, notre région ou notre municipalité, appelés à servir avec compassion et justice, prions le Seigneur.

Pour ceux et celles qui contribuent au projet de salut de Dieu, redressant les accablés et protégeant les plus vulnérables, prions le Seigneur.

*On ajoute d'autres intentions qui tiennent compte de l'actualité.**

Prière de conclusion

Dieu notre Père, fais paraître ton jour et donne-nous la capacité de travailler déjà à ce que nous te demandons dans la foi, toi qui vis et règnes pour les siècles des siècles. **Amen.**

* Recevez chaque semaine trois intentions de prière reliées à l'actualité en vous abonnant à ***Un temps pour prier*** : untempspourprier.ca.

DOM8432.indd 11 20-05-14 10:59

Liturgie eucharistique

Préparation des dons

Louange à Dieu pour le pain

Tu es béni, Dieu de l'univers, toi qui nous donnes ce pain, fruit de la terre et du travail des hommes ; nous te le présentons : il deviendra le pain de la vie.

Béni soit Dieu, maintenant et toujours !

Louange à Dieu pour le vin

Tu es béni, Dieu de l'univers, toi qui nous donnes ce vin, fruit de la vigne et du travail des hommes ; nous te le présentons : il deviendra le vin du Royaume éternel.

Béni soit Dieu, maintenant et toujours !

Prions ensemble, au moment d'offrir le sacrifice de toute l'Église.

Pour la gloire de Dieu et le salut du monde.

Prière sur les offrandes

Accepte, Seigneur notre Dieu, ce que nous présentons pour cette eucharistie où s'accomplit un admirable échange : en offrant ce que tu nous as donné, puissions-nous te recevoir toi-même. Par Jésus... **Amen.**

Prière eucharistique

Le Seigneur soit avec vous. **Et avec votre esprit.**

Élevons notre cœur. **Nous le tournons vers le Seigneur.**

Rendons grâce au Seigneur notre Dieu.

Cela est juste et bon.

DOM8432.indd 12 20-05-14 10:59

5e préface des dimanches (24)

La création

Vraiment, il est juste et bon de te rendre gloire, de t'offrir notre action de grâce, toujours et en tout lieu, à toi, Père très saint, Dieu éternel et tout-puissant, à toi, Créateur de tous les éléments du monde, Maître des temps et de l'histoire. C'est toi qui as formé l'homme à ton image et lui as soumis l'univers et ses merveilles ; tu lui as confié ta création pour qu'en admirant ton œuvre il ne cesse de te rendre grâce par le Christ, notre Seigneur. C'est toi que la terre et le ciel, avec les anges et les archanges, ne cessent d'acclamer en chantant :

Saint ! Saint ! Saint, le Seigneur, Dieu de l'univers !
Le ciel et la terre sont remplis de ta gloire.
Hosanna au plus haut des cieux.
Béni soit celui qui vient au nom du Seigneur.
Hosanna au plus haut des cieux.

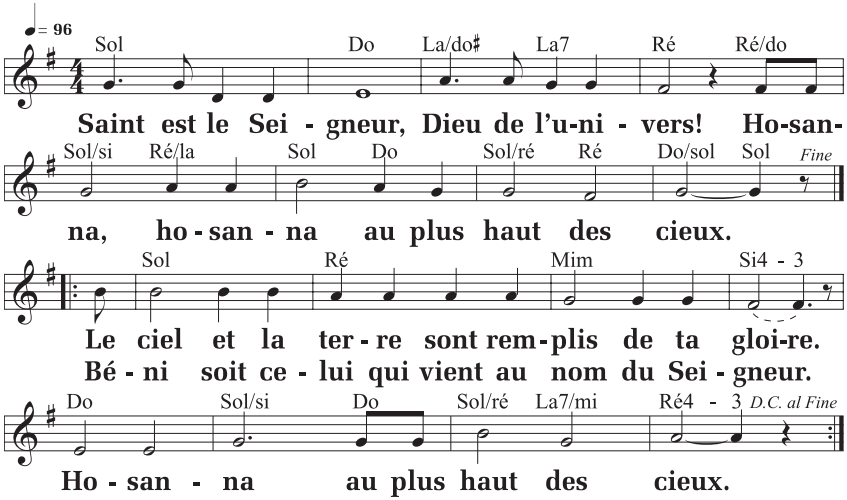

C 31-69 / C 31-74, NOVALIS-ALPEC / Bayard Liturgie ;
T. : AELF / M. Dubé ; M. : M. Dubé, « Messe du Jubilé ».

DOM8432.indd 13 20-05-14 10:59

Prière eucharistique III

Tu es vraiment saint, Dieu de l'univers,
et toute la création proclame ta louange,
car c'est toi qui donnes la vie,
c'est toi qui sanctifies toutes choses,
par ton Fils, Jésus Christ, notre Seigneur,
avec la puissance de l'Esprit Saint ;
et tu ne cesses de rassembler ton peuple,
afin qu'il te présente partout dans le monde une offrande pure.

C'est pourquoi nous voici rassemblés devant toi,
et, dans la communion de toute l'Église,
en ce premier jour de la semaine
nous célébrons le jour où le Christ
est ressuscité d'entre les morts.
Par lui, que tu as élevé à ta droite, Dieu tout-puissant,
nous te supplions de consacrer toi-même
les offrandes que nous apportons :

sanctifie-les par ton Esprit
pour qu'elles deviennent le corps ✠ et le sang
de ton Fils Jésus Christ, notre Seigneur,
qui nous a dit de célébrer ce mystère.

La nuit même où il fut livré, il prit le pain, en te rendant grâce
il le bénit, il le rompit et le donna à ses disciples, en disant :

« Prenez, et mangez-en tous :
ceci est mon corps livré pour vous. »

De même, à la fin du repas, il prit la coupe,
en te rendant grâce il la bénit,
et la donna à ses disciples, en disant :

DOM8432.indd 14 20-05-14 10:59

« Prenez, et buvez-en tous, car ceci est la coupe de mon sang,
le sang de l'Alliance nouvelle et éternelle,
qui sera versé pour vous et pour la multitude
en rémission des péchés.
Vous ferez cela, en mémoire de moi. »

I Il est grand, le mystère de la foi :

Nous proclamons ta mort, Seigneur Jésus,
nous célébrons ta résurrection,
nous attendons ta venue dans la gloire.

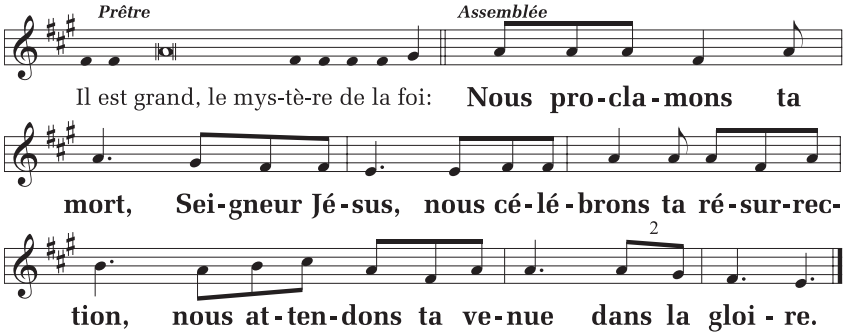

CL 1, Cerf, T. : AELF (DMV 261).

En faisant mémoire de ton Fils, de sa passion qui nous sauve,
de sa glorieuse résurrection et de son ascension dans le ciel,
alors que nous attendons son dernier avènement,
nous présentons cette offrande vivante et sainte
pour te rendre grâce.

Regarde, Seigneur, le sacrifice de ton Église,
et daigne y reconnaître celui de ton Fils
qui nous a rétablis dans ton Alliance ;
quand nous serons nourris de son corps et de son sang
et remplis de l'Esprit Saint, accorde-nous
d'être un seul corps et un seul esprit dans le Christ.

DOM8432.indd 15 20-05-14 10:59

Que l'Esprit Saint fasse de nous
une éternelle offrande à ta gloire,
pour que nous obtenions un jour les biens du monde à venir,
auprès de la Vierge Marie, la bienheureuse Mère de Dieu,
avec saint Joseph, son époux,
avec les Apôtres, les martyrs, (saint...) et tous les saints,
qui ne cessent d'intercéder pour nous.

Et maintenant, nous te supplions, Seigneur ;
par le sacrifice qui nous réconcilie avec toi,
étends au monde entier le salut et la paix.

Affermis la foi et la charité de ton Église
au long de son chemin sur la terre ;
veille sur ton serviteur le pape N. et notre évêque N.,
l'ensemble des évêques, les prêtres, les diacres,
et tout le peuple des rachetés.

Écoute les prières de ta famille assemblée devant toi,
et ramène à toi, Père très aimant, tous tes enfants dispersés.

Pour nos frères défunts,
pour les hommes qui ont quitté ce monde,
et dont tu connais la droiture, nous te prions :
reçois-les dans ton Royaume,
où nous espérons être comblés de ta gloire,
tous ensemble et pour l'éternité, par le Christ, notre Seigneur,
par qui tu donnes au monde toute grâce et tout bien.

Par lui, avec lui et en lui, à toi, Dieu le Père tout-puissant,
dans l'unité du Saint-Esprit, tout honneur et toute gloire,
pour les siècles des siècles. **Amen.**

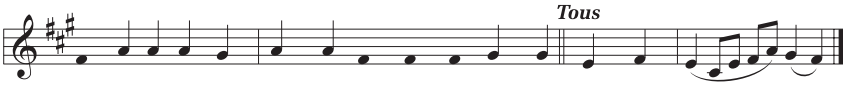

Par lui, a-vec lui... pour les siè-cles des siè-cles. **A-men. A - men.**

Missel romain (DMV 275).

DOM8432.indd 16 20-05-14 10:59

Prière eucharistique III pour assemblées avec enfants

Père, nous te disons merci, nous te rendons grâce :
c'est toi qui nous as créés ; et tu nous appelles à vivre pour toi,
à nous aimer les uns les autres.
Nous pouvons nous rencontrer, parler ensemble.
Grâce à toi, nous pouvons partager nos difficultés et nos joies.
À cause de tout cela, Dieu, notre Père,
nous sommes heureux de te rendre grâce tous ensemble.
Avec ceux qui croient en toi, avec les saints et les anges,
nous te louons en chantant :

Saint ! Saint ! Saint, le Seigneur, Dieu de l'univers !
Le ciel et la terre sont remplis de ta gloire.
Hosanna au plus haut des cieux.
Béni soit celui qui vient au nom du Seigneur.
Hosanna au plus haut des cieux.

Oui, Dieu, tu es saint, tu es bon pour nous,
tu es bon pour tous les hommes.
Nous te disons merci, et nous voulons surtout te rendre grâce
à cause de Jésus, ton Fils.

Il est venu chez les hommes qui se détournent de toi
et n'arrivent pas à s'entendre.
Par l'Esprit Saint, il ouvre nos yeux et nos oreilles,
il change notre cœur : alors nous arrivons à nous aimer,
et nous reconnaissons que tu es notre Père
et que nous sommes tes enfants.

C'est lui, Jésus, le Christ, qui nous rassemble maintenant
autour de cette table où nous apportons notre offrande.

DOM8432.indd 17 20-05-14 10:59

Sanctifie, Père très bon, ce pain et ce vin :
ils deviendront pour nous le corps ✠ et le sang
de Jésus, ton Fils, qui nous dit de faire à notre tour
ce qu'il a fait lui-même la veille de sa passion.

Au cours du dernier repas qu'il partageait avec ses disciples,
Jésus prit le pain. Il te rendit grâce.
Il partagea le pain et le donna à ses amis en leur disant :

« Prenez, et mangez-en tous :
ceci est mon corps, livré pour vous. »

Il prit aussi la coupe de vin. Il te rendit grâce.
Il donna la coupe à ses amis en leur disant :

« Prenez, et buvez-en tous, car ceci est la coupe de mon sang,
le sang de l'Alliance nouvelle et éternelle,
qui sera versé pour vous et pour la multitude
en rémission des péchés. »

Il leur dit aussi : « Vous ferez cela, en mémoire de moi. »

Voilà pourquoi nous sommes ici, rassemblés devant toi, Père.
Et tout remplis de joie, nous rappelons
ce que Jésus a fait pour nous sauver :
dans cette offrande qu'il a confiée à l'Église,
nous célébrons sa mort et sa résurrection ;
Père du ciel, accueille-nous avec ton Fils bien-aimé.

Pour nous, Jésus a voulu donner sa vie.
Toi, tu l'as ressuscité. Nous t'acclamons :

Dieu, tu es bon ! Loué sois-tu ! Gloire à toi !

Il vit maintenant près de toi. Il est avec nous toujours et partout.

Dieu, tu es bon ! Loué sois-tu ! Gloire à toi !

DOM8432.indd 18 20-05-14 10:59

Un jour, il viendra dans la gloire du Royaume.
Il n'y aura plus de gens tristes, malades ou malheureux.

Dieu, tu es bon ! Loué sois-tu ! Gloire à toi !

Père, nous allons recevoir à cette table,
dans la joie de l'Esprit Saint, le corps et le sang du Christ :
que cette communion nous rende capables de vivre
comme Jésus, entièrement donnés à toi et aux autres.
Viens en aide, Seigneur, à notre pape N., à notre évêque N.,
et à tous les évêques.

Accorde-nous, et à tous les disciples de Jésus Christ,
d'être de ceux qui font la paix et le bonheur autour d'eux.
Et puis donne-nous un jour d'être près de toi,
avec la Vierge Marie, la Mère de Dieu,
et avec les saints du ciel, tous ensemble, dans le Christ.

Par lui, avec lui et en lui, à toi, Dieu le Père tout-puissant,
dans l'unité du Saint-Esprit, tout honneur et toute gloire,
pour les siècles des siècles. **Amen.**

DOM8432.indd 19 20-05-14 10:59

Communion

Notre Père

Comme nous l'avons appris du Sauveur et selon son commandement, nous osons dire :

Notre Père qui es aux cieux, | que ton nom soit sanctifié, | que ton règne vienne, | que ta volonté soit faite sur la terre comme au ciel. | Donne-nous aujourd'hui notre pain de ce jour. | Pardonne-nous nos offenses, comme nous pardonnons aussi à ceux qui nous ont offensés. | Et ne nous laisse pas entrer en tentation, | mais délivre-nous du Mal.

Délivre-nous de tout mal, Seigneur, et donne la paix à notre temps : par ta miséricorde, libère-nous du péché, rassure-nous devant les épreuves en cette vie où nous espérons le bonheur que tu promets et l'avènement de Jésus Christ, notre Sauveur.

Car c'est à toi qu'appartiennent | le règne, la puissance et la gloire | pour les siècles des siècles !

Échange de la paix

Seigneur Jésus Christ, tu as dit à tes Apôtres : « Je vous laisse la paix, je vous donne ma paix » : ne regarde pas nos péchés mais la foi de ton Église ; pour que ta volonté s'accomplisse, donne-lui toujours cette paix, et conduis-la vers l'unité parfaite, toi qui règnes pour les siècles des siècles. ℟ **Amen.**

Que la paix du Seigneur soit toujours avec vous.

℟ **Et avec votre esprit.**

Si cela convient, le diacre ou le prêtre invite les membres de l'assemblée à se donner la paix.

DOM8432.indd 20 20-05-14 10:59

Fraction du pain

Agneau de Dieu, qui enlèves le péché du monde,
prends pitié de nous. *(bis)*
Agneau de Dieu, qui enlèves le péché du monde,
donne-nous la paix.

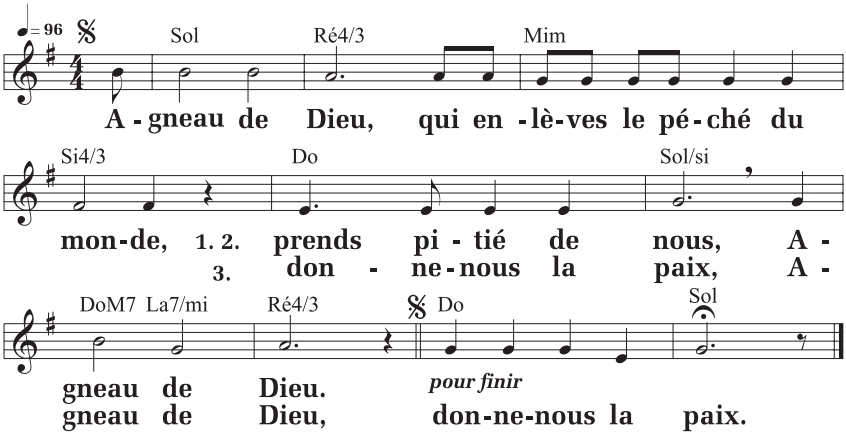

C 31-69 / D 31-76, NOVALIS-ALPEC / Bayard Liturgie ;
T. : AELF ; M. : M. Dubé, « Messe du Jubilé ».

Communion

Le prêtre complète, à voix basse, sa préparation personnelle à la communion, par l'une des prières suivantes :

Seigneur Jésus Christ, Fils du Dieu vivant, selon la volonté du Père et avec la puissance du Saint-Esprit, tu as donné, par ta mort, la vie au monde ; que ton corps et ton sang me délivrent de mes péchés et de tout mal ; fais que je demeure fidèle à tes commandements et que jamais je ne sois séparé de toi.

OU Seigneur Jésus Christ, que cette communion à ton corps et à ton sang n'entraîne pour moi ni jugement ni condamnation ; mais qu'elle soutienne mon esprit et mon corps et me donne la guérison.

DOM8432.indd 21 20-05-14 10:59

Montrant aux fidèles le pain eucharistique, le prêtre les invite à la communion en ces termes :

Heureux les invités au repas du Seigneur !
Voici l'Agneau de Dieu qui enlève le péché du monde.

Seigneur, je ne suis pas digne de te recevoir ;
mais dis seulement une parole et je serai guéri.

Chant de communion *(Suggestions p. 24)*

S'il n'y a pas de chant, on dit l'antienne de la communion qui suit :

(Jn 6, 51) **« Je suis le pain vivant venu du ciel, dit le Seigneur ; si quelqu'un mange de ce pain, il vivra éternellement. »**

Prière après la communion

Par cette eucharistie, Seigneur, tu nous as unis davantage au Christ, et nous te supplions encore : accorde-nous de lui ressembler sur la terre et de partager sa gloire dans le ciel. Lui qui... **Amen.**

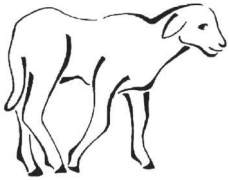

DOM8432.indd 22 20-05-14 10:59

Rite de conclusion

On peut faire l'annonce des événements et des activités qui touchent la vie de la communauté.

Le Seigneur soit avec vous. **Et avec votre esprit.**

Que Dieu tout-puissant vous bénisse, le Père, le Fils ✠ et le Saint-Esprit. **Amen.**

Le diacre ou le prêtre dit :

Allez, dans la paix du Christ. **Nous rendons grâce à Dieu.**

Chant d'envoi *(Suggestions p. 24)*

OBJECTIF-VIE

LA CANANÉENNE D'AUJOURD'HUI

- Je relis la lecture évangélique de ce dimanche et je pense à une personne de mon entourage qui ressemble à la Cananéenne dans ses attitudes et sa foi.
- Je prie pour cette personne et je prends de ses nouvelles, sans oublier de la remercier d'être un témoin de la foi pour moi.

DOM8432.indd 23 20-05-14 10:59

Chants pour la célébration

SUGGESTIONS

16 AOÛT

20e DIMANCHE
DU TEMPS ORDINAIRE

Chant d'entrée : Toi, Jésus Christ *(M 105/L 105)*; Dieu nous éveille à la foi *(A 20-70-1)*; Dieu très haut qui fais merveille *(Y 127-1/C 127-1, DMV 548)*; Église du Seigneur *(K 128, DMV 662)*; Peuple de Dieu, marche joyeux *(K 180, DMV 574)*.

Suggestions pour une assemblée avec enfants : Dieu tu es bon *(NOVALIS-ALPEC, 3 Acclamation, t. 1, DMV 260-4)*; Prière eucharistique pour assemblées d'enfants n° 3 *(CL 7, DMV 260-3)*.

Chant de communion ou prolongement de la communion : Tu es le Dieu fidèle *(D 163, DMV 346)*; Laisserons-nous à notre table *(D 577/E 161, DMV 697)*; Pour que nos cœurs *(D 308, DMV 344)*; Table dressée sur nos chemins *(D 54-07)*; Partageons le pain du Seigneur *(D 39-31)*; Je bénirai le Seigneur *(ZL 33-27/ZL 14-75, DMV 330)*.

Chant d'envoi : Suivre Jésus *(M. Dubé)*; Peuple de frères *(T 122, DMV 576)*.

DOM8432.indd 24 20-05-14 10:59

TOI, JÉSUS CHRIST

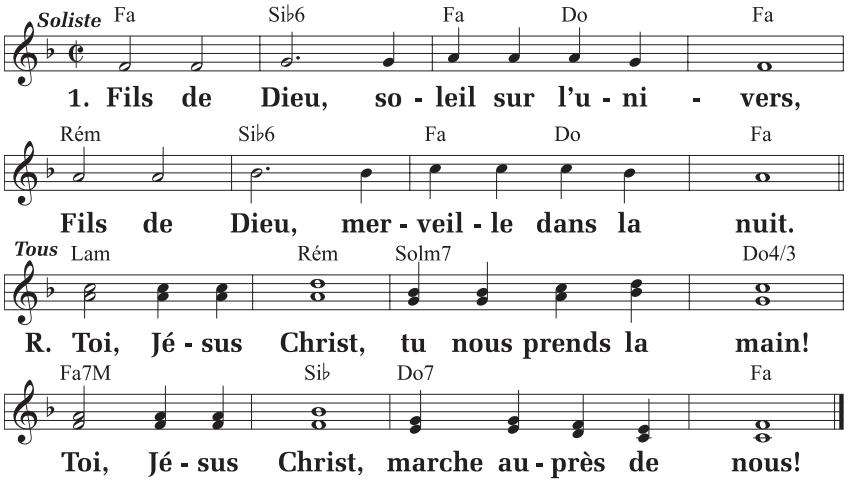

2. **Fils de Dieu, mendiant de l'amitié,**
   Fils de Dieu, espoir des oubliés.
3. **Fils de Dieu, chemin vers le pardon,**
   Fils de Dieu, lumière pour nos pas.
4. **Fils de Dieu, chemin de l'unité,**
   Fils de Dieu, Seigneur ressuscité.

M 105 / L 105, ADF © Studio SM ; T. : F. Geissler ; M. : M. Wackenheim (Chantez Dieu, vol. 1).

DOM8432.indd 25 20-05-14 10:59

DIEU NOUS ÉVEILLE À LA FOI

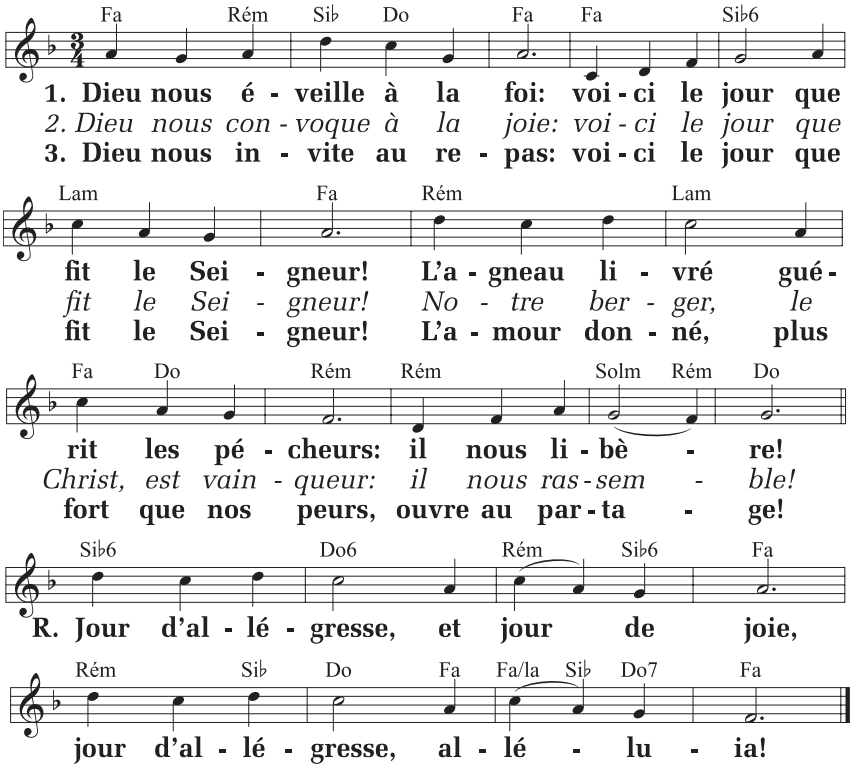

A 20-70-1, Éd. Bayard Liturgie ; T. : CFC / CNPL ; M. : Ph. Robert.

DOM8432.indd 26 20-05-14 10:59

TU ES LE DIEU FIDÈLE

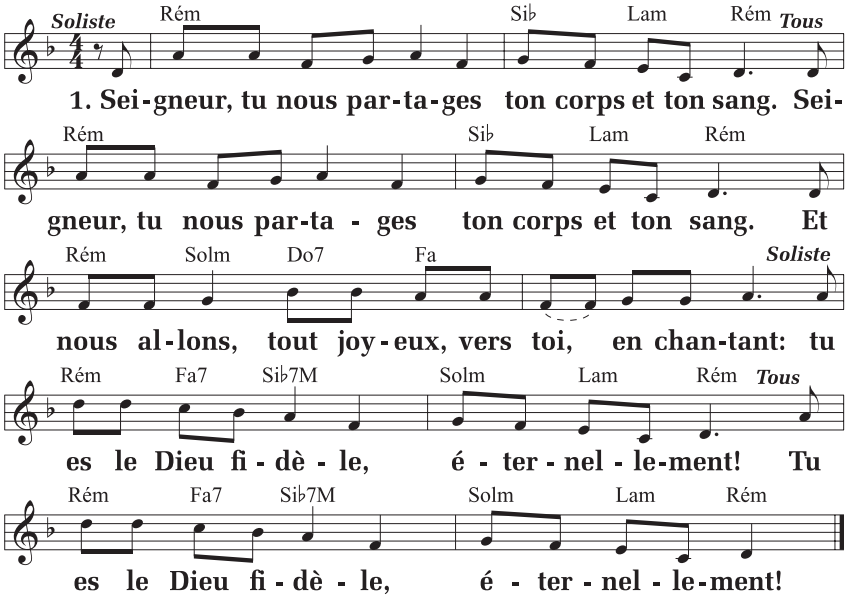

2. **Par cette eucharistie, ô Dieu de bonté,** *(bis)*
   tu fais de nous des frères qui s'aiment dans la paix.
   Tu es le Dieu fidèle, éternellement! *(bis)*

3. **L'amour que tu nous donnes nous a libérés,** *(bis)*
   et nous marchons vers la sainteté de ton Nom.
   Tu es le Dieu fidèle, éternellement! *(bis)*

4. **Tu as tracé la route qui nous mène à toi,** *(bis)*
   et nous allons, invitant le monde à ta joie.
   Tu es le Dieu fidèle, éternellement! *(bis)*

D 163, ADF © Studio SM; T. et M. : O. Vercruysse (Chants notés, t. 1, DMV 346).

DOM8432.indd 27 20-05-14 10:59

SUIVRE JÉSUS

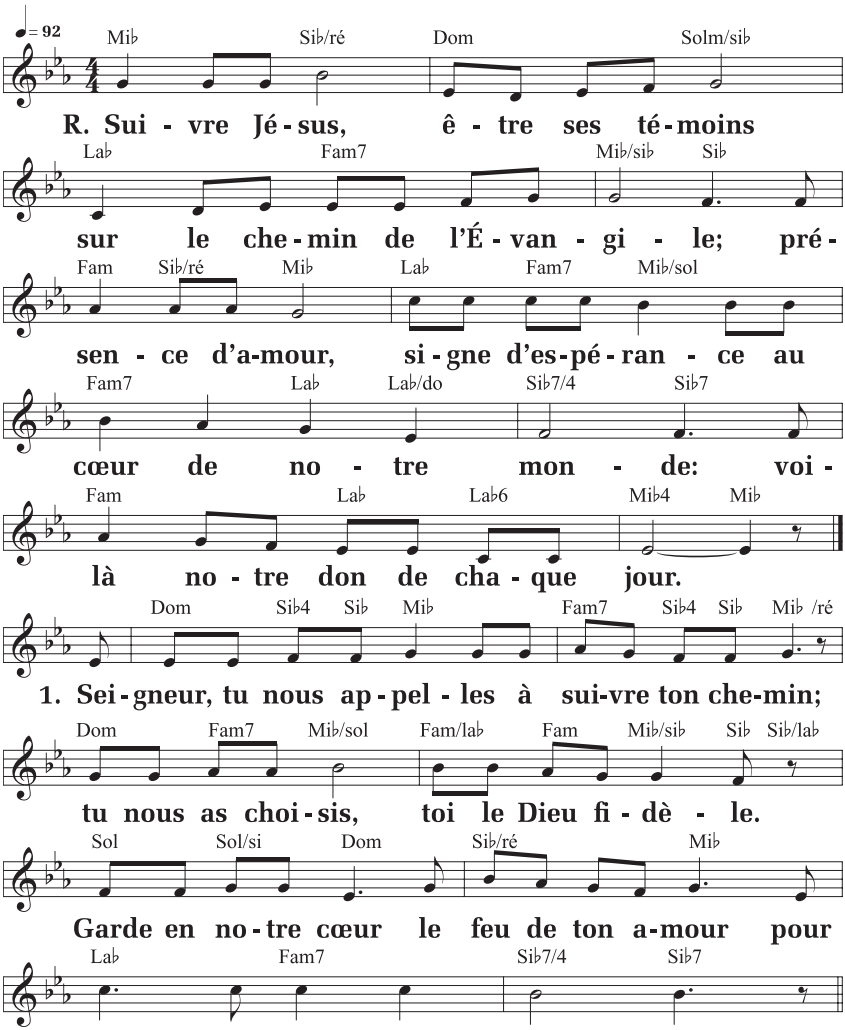

T ÉdC 6, Éd. du Cénacle ; T. et M. : M. Dubé.

DOM8432.indd 28 20-05-14 10:59

Pour une célébration dominicale de la Parole

Prière d'ouverture

L'Esprit du Seigneur nous rassemble :
qu'il nous dispose à la prière.
(Silence)
Dieu juste et bon,
tu ne fais pas de différence entre les personnes,
tu accueilles toutes celles qui te cherchent.
Rends-nous capables de voir la misère de nos frères et sœurs,
d'écouter leurs cris et de nous émerveiller de leur foi.
Par Jésus... **Amen.**

Prière finale

Nous te rendons grâce Seigneur,
car tu nous as offert la Parole (et le pain)
qui nourrit (nourrissent) notre foi.
Ton Fils Jésus a proclamé ton Royaume
aux humains de toutes races et de toutes cultures.
Donne-nous de pratiquer la justice
et d'accueillir en ton nom
tous ceux et celles qui ont faim de ta présence,
toi le Dieu vivant
pour les siècles des siècles. **Amen.**

Prière finale : Signes d'aujourd'hui, *n° 161, p. 47.*

DOM8432.indd 29 20-05-14 10:59

PAROLE DE DIEU

Accueillir l'étranger

On relira d'abord les lectures, pages 6 à 9.

Les trois lectures de ce dimanche nous font réfléchir sur la nécessité d'accepter les personnes venues de l'étranger. Car Dieu n'exclut personne. Dans la première lecture, saint Paul observe que des nations païennes se sont converties au Christ alors que ses « frères selon la chair [...] ont refusé de croire ». Mais il a la conviction que la miséricorde divine est offerte à tous les humains. D'ailleurs, selon la première lecture, le Seigneur révèle, par la bouche du prophète Isaïe, qu'il va rassembler tous les étrangers qui s'attachent à lui dans sa demeure qu'il appelle « Maison de prière pour tous les peuples ». Enfin, l'évangile raconte que la mission de Jésus prend un tournant décisif.

L'attitude de Jésus étonne

Jésus se retrouve avec ses disciples dans un territoire païen. Une femme, une Cananéenne, vient à sa rencontre et s'adresse à lui en le suppliant de guérir sa fille. Jésus commence par faire la sourde oreille. Il est déjà mal vu pour un homme juif de parler à une femme en public, il le peut d'autant moins avec une païenne. Il refuse donc de lui accorder son aide, affirmant que sa mission est réservée à ses compatriotes : « Je n'ai été envoyé qu'aux brebis perdues de la maison d'Israël. » Et il ajoute une remarque qui nous laisse sans voix : « Il n'est pas bien de prendre le pain des enfants et de le jeter aux petits chiens. »

Pour les juifs, les Cananéens, comme tous les étrangers, étaient sujets au mépris. Mais la femme qui s'adresse à Jésus ne se laisse pas rebuter. Pour

DOM8432.indd 30 20-05-14 10:59

elle, c'est une évidence : elle sait qu'elle n'a pas sa place dans la communauté juive. Elle n'est pas une enfant d'Israël. Elle n'a aucun droit. Mais elle fait preuve d'humilité, en disant qu'elle se contenterait bien de manger « les miettes qui tombent de la table ». Elle manifeste ainsi une grande foi. Résultat : Jésus guérit sa fille et découvre que sa mission dépasse le territoire d'Israël.

L'étranger chez nous

Des personnes venant de Syrie, d'Afrique, d'Haïti, d'Asie frappent aux portes de notre pays, de notre province, de nos villes et de nos villages. Des femmes, des hommes et des enfants ont quitté leur contrée pour fuir la guerre, la répression, la torture, des conditions climatiques désastreuses. Ils veulent une vie meilleure et plus digne. Mais ce n'est pas facile de s'ouvrir à ce qui nous est inconnu. Devant ces gens de diverses cultures, langues et religions, il est tentant de dresser un mur d'indifférence, de fermeture, de rejet. C'est pourquoi le pape François nous a rappelé notre responsabilité de chrétiens et de chrétiennes lors de la Journée mondiale du migrant et du réfugié en 2018 : « Tout immigré qui frappe à notre porte est une occasion de rencontre avec Jésus Christ, qui s'identifie à l'étranger de toute époque, accueilli ou rejeté. [...] Notre réponse commune pourrait s'articuler autour de quatre verbes fondés sur les principes de la doctrine de l'Église : *accueillir, protéger, promouvoir et intégrer*. »

Des familles, des communautés, de simples individus entendent ce message. Ils surmontent leurs craintes et leurs préjugés et acceptent de parrainer de nouveaux arrivants, de les aider à s'intégrer à la société, à trouver un logement et du travail. Ils tentent par tous les moyens de faire en sorte que les droits fondamentaux de toute personne soient respectés. Bel exemple de solidarité et d'humanité...

Lise Hudon-Bonin

DOM8432.indd 31 20-05-14 10:59

PRIÈRE

Seigneur, il n'est pas simple d'accueillir
la personne venue de l'étranger.
Ce qui ne nous est pas familier nous rend méfiants.
Nous sommes alors tentés de dresser
des murs d'indifférence, d'intolérance, de rejet.
Nous ne sommes pas conscients que c'est pour nous
une occasion d'ouverture et de croissance.

À tes yeux, nul n'est étranger.
Ta maison est ouverte à toute personne.
Ton amour n'a pas de frontière.
Il est universel et sans limites.

Nous te prions, Seigneur,
avec la même ferveur que la femme de l'évangile.
Ne nous laisse pas nous enfermer dans nos préjugés,
dans notre refus de ceux et celles qui sont différents de nous,
que ce soit en raison de leur langue, de leur culture,
de leur religion ou de la couleur de leur peau.

Quand nous sommes tentés de les ignorer ou de les faire taire,
ouvre notre cœur à leurs demandes et à leurs besoins.
Suscite en nous un esprit de partage et de solidarité.
Donne-nous le courage de poser des gestes
qui favorisent le rapprochement, le droit et la justice.

Lise Hudon-Bonin

DOM8432.indd 32 20-05-14 10:59

Saint Roch

C'est souvent dans les périodes les plus difficiles qu'apparaissent des figures remarquables de bonté et de courage. Saint Roch naît à Montpellier vers 1350, à une époque de chaos social. La guerre de Cent Ans n'en finit plus, la peste fait jusqu'à 500 morts par jour. Des troupes de mercenaires attaquent et pillent, puis massacrent des innocents.

Les parents de Roch, des nobles de grande foi, le laissent orphelin à l'âge de dix-sept ans. Il décide alors de se faire pèlerin. Ayant donné ses biens aux pauvres, il prend le bourdon (bâton officiel du pèlerin), et part pour Rome. Il s'arrête à Acquapendente, commune située à une centaine de kilomètres de sa destination. La vue des pestiférés qui s'y trouvent le bouleverse. Il les soigne et en guérit plusieurs par un simple signe de croix. Il fait de même à Lescora, avant de se rendre enfin à Rome.

Deux ans plus tard, il prend le chemin du retour, mais doit s'arrêter à Plaisance où lui-même est atteint de la peste. Réfugié dans la forêt, il y est nourri par un chien qui lui apporte chaque jour un pain. Guéri, notre pèlerin repart vers sa patrie. Mais le nord de l'Italie est en pleine guerre : Roch est soupçonné d'être espion et jeté en prison. Il y meurt au bout de cinq ans, en 1379. Sa réputation de sainteté se répand aussitôt, et il est invoqué partout en France et en Italie, en particulier contre les épidémies et les maladies du bétail.

En Nouvelle-France, en 1692, des récollets érigent une chapelle à saint Roch près de la rivière Saint-Charles, à Québec. La chapelle n'existe plus, mais elle a donné son nom à la paroisse, puis au faubourg des alentours.

Georges Madore

DOM8432.indd 33 20-05-14 10:59

L'humain, centre de l'univers ou simple figurant ?

La vision que les humains se font du monde dépend de l'interprétation de ce dernier, ce que l'on appelle une cosmologie.

Avant le 2e siècle : cosmologie babylonienne

Aux temps bibliques, la Terre est conçue comme plate et circulaire ; elle flotte ou repose sur des colonnes (*cf. Psaume* 23, 2 ; *1 Samuel* 2, 8), sur une nappe infinie d'« eaux du chaos » ; le ciel est un dôme solide (le « firmament ») qui retient les eaux du chaos, repère des démons. La *Genèse*, au 6e siècle avant notre ère, ordonne à l'être humain de dominer l'ensemble de la nature (*cf.* 1, 26-28)

Du 2e au 16e siècle : cosmologie ptoléméenne

Au 2e siècle de notre ère, Claude Ptolémée change cette conception babylonienne. Il détermine que l'univers forme des orbites autour de la Terre qui est stationnaire. Les planètes se meuvent dans un mouvement circulaire. Jusqu'au 16e siècle, toute la conception du monde et la théologie de la création reposeront sur la cosmologie de Ptolémée et la physique d'Aristote (4e siècle avant notre ère). La Terre est le centre immobile de l'univers. Les astres sont des sphères parfaites qui se meuvent le long de cercles parfaits. L'être humain, à l'image de Dieu, est le maître de la création.

Cosmologie du 16e au 19e siècle

Avec l'avènement des sciences naturelles, Nicolas Copernic émet au 16e siècle l'hypothèse que le Soleil, et non la Terre, est le centre de l'univers. Jean Kepler (17e siècle) découvre que les orbites planétaires sont en fait elliptiques et non circulaires. Les astres et leurs trajectoires ne sont donc pas

DOM8432.indd 34 20-05-14 10:59

parfaits contrairement à ce que disait Aristote. Au 17e siècle, Galilée découvre, grâce au télescope, que la Terre n'est pas immobile ; elle tourne sur elle-même ainsi que le Soleil.

Toutes les certitudes acceptées pendant plus d'un millénaire s'effondrent sous l'assaut des sciences naturelles. L'Église s'en tient néanmoins à la lettre de la Bible à laquelle correspond la cosmologie de Ptolémée. La théorie du Soleil, centre de l'univers, est déclarée hérétique en 1616 par la Congrégation de l'Index. Galilée est forcé par l'Inquisition de se récuser (1633) et est condamné pour hérésie.

Forcée de reculer et d'admettre ses torts à l'égard de Galilée, l'Église a abandonné le monde physique aux sciences. Au 19e siècle, la géologie et la physique ont montré que l'âge de la Terre était beaucoup plus ancien qu'on ne le croyait précédemment. Par ailleurs, la théorie de l'évolution, datant de la même époque, suggère que la frontière entre l'humain et le reste de la nature est moins précise qu'on ne le supposait. La cosmologie moderne, en effet, découvre que l'univers n'a pas de centre et donc que l'être humain ne peut y trôner. Cela dit, ce dernier, par sa capacité de penser, est plus qu'un figurant au sein de l'univers.

Le décor monte sur la scène

La nature non humaine a été considérée jusqu'à récemment comme le décor du théâtre de l'activité des peuples de la terre, qui avait relativement peu d'influence sur lui. La pollution et les changements climatiques ont changé cette perspective. Le pape François ouvre l'encyclique *Laudato si'* par un résumé des contributions des sciences naturelles aux problèmes environnementaux. Il a ainsi le mérite d'avoir contribué à réconcilier les sciences naturelles avec la théologie de la création, qui, elle, n'essaie plus d'entrer en compétition avec ces champs de recherche.

Philippe Crabbé

DOM8432.indd 35 20-05-14 10:59

Communier : un acte communautaire

Depuis la réforme liturgique instaurée à la suite du concile Vatican II, on nous a souvent rappelé que l'eucharistie est un acte communautaire auquel nous devons participer personnellement de tout notre cœur. C'est vrai pour tous les rites mis en œuvre : nous avons en effet à chanter, demander pardon, écouter la parole de Dieu, professer notre foi, rendre grâce à Dieu ensemble. C'est ensemble aussi — bien que ce ne soit pas évident — que nous allons communier au corps et parfois au sang du Christ.

Voyons comment nous procédons : l'un derrière l'autre, ou côte à côte, nous avançons vers le Christ qui vient vers nous. Notre marche symbolise celle de l'Église entière qui s'approche de lui pour recevoir le pain et le vin, devenus son corps et son sang. Ce pain-là — et c'est également vrai pour le vin — nous unit si intimement à lui et entre nous que nous devenons son Corps. L'apôtre Paul est celui qui a le mieux exprimé cette dimension de la communion quand il a écrit : « Puisqu'il y a un seul pain, la multitude que nous sommes est un seul corps, car nous avons tous part à un seul pain. » (*1 Corinthiens* 10, 17)

Un grand défi nous est lancé quand nous allons communier : celui de nous unir au Ressuscité et de nous lier les uns aux autres dans la foi, l'espérance et la charité. Ainsi, nous témoignons ensemble qu'il est venu changer la face du monde en lui apportant la plus grande des aspirations : celle de vivre dans l'amour ici maintenant et parfaitement, et plus tard, dans le monde nouveau qu'il nous a promis.

Jean-Yves Garneau

DOM8432.indd 36 20-05-14 10:59

VIE DE PRIÈRE

Éblouissements !

Je prie principalement à l'église. Je profite de l'ouverture des portes pour m'y retrouver le premier, c'est-à-dire souvent seul, baigné par le silence et un éclairage faible, propices au recueillement. Les deux mains à plat sur le visage, j'entre en moi-même, je ralentis ma respiration et me présente à Lui en commençant par l'appeler à voix basse. Puis, un *Notre Père* dit lentement, pesant chaque mot, suivi du remerciement de m'accueillir auprès de Lui en prière.

Seigneur mon Dieu, dis-je en me projetant dans l'univers, Seigneur mon Père, dis-je en voyant sa main plonger dans la glaise pour en extraire mes os et voilà que je sens sa présence, comme une chaleur qui m'envahit, une joie qui m'inonde. Alors débute un long soliloque hachuré par son regard. Je ne demande rien, mais espère, sans plus. De ce banc où il m'a converti, à ce banc où je me reconvertis chaque fois, il y a cette marche où je progresse en aveugle. Il est ma canne blanche. Ma prière est nue et pratique la soumission heureuse et sereine. En retour, son écho peuple mes rencontres et me guide. Je ne suis que remerciements pour ses grâces. Quand je prie, mon âme respire du souffle de Dieu. Éblouissements !

Jacques Lalonde

Envoyez votre propre témoignage (250 mots) au sujet de votre vie de prière à l'attention de :

Simon Maltais
4475, rue Frontenac
Montréal, Québec, H2H 2S2

priere@novalis.ca

Nous en publierons certains dans les pages de *Prions en Église*.

DOM8432.indd 37 20-05-14 10:59

SOMMAIRE
ÉDITION DOMINICALE

16 AOÛT 2020
VOL. 84, NUMÉRO 32

2 Billet : Les miettes ont bon goût !

3 Liturgie de la messe

24 Chants pour la célébration

29 Pour une célébration dominicale de la Parole

PRIER ET RÉFLÉCHIR EN ÉGLISE

30 PAROLE DE DIEU
Accueillir l'étranger

32 PRIÈRE

33 TÉMOINS DE LA FOI
Saint Roch

34 AUJOURD'HUI, L'ENVIRONNEMENT
L'humain, centre de l'univers ou simple figurant ?

36 RITES ET SYMBOLES
Communier : un acte communautaire

37 VIE DE PRIÈRE
Éblouissements !

Prions en Église, édition dominicale, est publié cinquante-deux fois par année par NOVALIS sous la responsabilité de Bayard Presse Canada inc. (prionseneglise.ca)

Pour commentaires : prionseneglise@novalis.ca

Pour abonnements : sac@novalis.ca

Éditeur : Hugues de Foucauld

Éditeur délégué : Jonathan Guilbault

Éditeur adjoint : Simon Maltais

Conseiller éditorial : Jacques Lison

Rédacteur en chef : Jean Grou

Rédactrice en chef adjointe : Sylvie Marcoux

Responsable de la musique : Robert Miron

Infographiste : Nathalie Ménard

Illustrations : Danicka Raymond

Photo couverture : Igor Strukov / shutterstock.com / 360856346

Textes liturgiques :
© A.E.L.F., Paris. Tous droits réservés. Reproduits avec la permission de la Conférence des évêques catholiques du Canada, Ottawa. Extraits tirés des Assemblées dominicales en attente de célébration eucharistique, Copyright © Concacan Inc., 1995. Tous droits réservés.

Chants : reproduits avec l'autorisation des éditeurs

Textes d'appui (introduction, suggestion de prière universelle, etc.) et *Prier et réfléchir en Église* :
© 2020 Novalis (Bayard Presse Canada inc.)

Dépôt légal : Bibliothèque nationale du Canada
ISSN 0383-8277

Abonnements :
C. P. 11050, succursale Centre-ville
Montréal, Québec H3C 4Y6
Téléphone : 514 278-3025
4475, rue Frontenac
Montréal, Québec H2H 2S2

Ligne sans frais au Québec et en Ontario :
1 800 668-2547 (1 800 NOVALIS)

FSC www.fsc.org MIXTE Papier issu de sources responsables FSC® C011825

PrionsenÉglise

Bon de commande

LE MONDE DE LA BIBLE

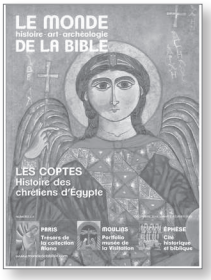

BAYARD — 4 numéros papier + 6 livres numériques / an

Avec ***Le Monde de la Bible***, puisez aux sources des grandes religions monothéistes.

Profitez de sa formule d'abonnement annuel qui combine les supports **numérique** et **papier**. En effet, six livres numériques vous sont offerts en plus de vos revues papier. Édités par *Le Monde de la Bible* sous la collection « Découvrir autrement », ces livres vous proposent une autre expérience de lecture autour de l'exégèse, de l'histoire de l'art et des religions, de l'archéologie, etc. Ils vous permettront d'acquérir des connaissances à l'aide de diaporamas, de vidéos et d'entrevues avec les plus grands spécialistes internationaux.

CODE	TITRE(S)	QTÉ	PRIX *	TOTAL
212304	L'ACCOMPAGNEMENT SPIRITUEL DES SENIORS	_____	26,20 $	_____
212299	FEMMES DU NOUVEAU TESTAMENT	_____	34,60 $	_____
			Frais d'envoi	**7,00 $**

ABONNEMENT(S)		QTÉ	PRIX *	TOTAL
BIB	LE MONDE DE LA BIBLE	_____	132,22 $	_____

* Les prix sont modifiables sans préavis.
Ils incluent les taxes et ne sont valables que pour le Québec. Pour une livraison dans une autre province, veuillez effectuer votre transaction sur le Web ou par téléphone pour connaître les taxes applicables.

Aucune facturation sur cette offre.

TOTAL

Nom _____ N° client _____

App. _____ Adresse _____

Ville _____ Prov. _____ Code postal _____

Téléphone _____ Courriel _____

Mode de paiement : ☐ chèque à l'ordre de Bayard Presse Canada ☐ Visa ☐ MasterCard

N° de carte _____ Exp. _____
mois / année

Signature _____

☐ Cochez cette case si vous désirez recevoir des communications de la part des Éditions Novalis.
Vous pouvez vous désinscrire de cette liste en tout temps sur *novalis.ca*.

2008D

Novalis C. P. 11050, succ. Centre-ville, Montréal, QC H3C 4Y6
Téléphone : 514 278-3025 ou 1 800 668-2547
sac@novalis.ca • novalis.ca • prionseneglise.ca

EN VEDETTE CE MOIS-CI

- 142 pages
- 13 x 20 cm

L'ACCOMPAGNEMENT SPIRITUEL DES SENIORS

Anselm Grün

Beaucoup voient arriver le grand âge avec appréhension, tant pour eux-mêmes que pour leurs proches. Si vieillir fait peur, cette étape suscite aussi des interrogations spirituelles. Or, très souvent, celles-ci nous déroutent ou ne sont pas entendues comme elles le devraient. Riche de son expérience monastique et psychologique, Anselm Grün apporte dans ce livre une aide concrète pour répondre à ces interrogations. Selon lui, les personnes âgées ont besoin d'être soutenues sur le chemin de la vieillesse et peuvent puiser des forces nouvelles dans la foi chrétienne.

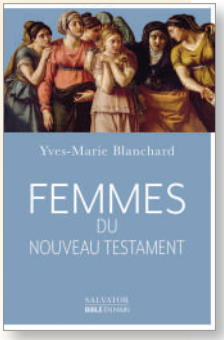

- 182 pages
- 14 x 21 cm

FEMMES DU NOUVEAU TESTAMENT

Yves-Marie Blanchard

Selon le bibliste, Yves-Marie Blanchard, le Nouveau Testament, et même saint Paul ne peuvent pas être taxés de misogynie. Il s'agit là d'une des affirmations-chocs de son livre sur les personnages féminins des évangiles. Après une analyse approfondie de ces textes, son auteur affirme que les femmes y tiennent une place de premier plan. Pour en arriver à cette conclusion, il s'est notamment appuyé sur le contexte historique de l'époque, mais aussi sur le regard que pose Jésus sur chacune d'elles. Sa réflexion et les modèles proposés appellent en outre à s'interroger sur l'Église d'aujourd'hui.

BON DE COMMANDE À LA PAGE PRÉCÉDENTE