PrionsenÉglise

CHAQUE JOUR, LE SOUFFLE DE LA PAROLE DE DIEU

12 juillet 2020

15e DIMANCHE DU TEMPS ORDINAIRE

« Voici que le semeur sortit pour semer. »

***Matthieu* 13, 3**

ÉDITION DOMINICALE ● VOL. 84, N°27

PRIONSENEGLISE.CA

DOM8427.indd 1 20-04-09 11:26

15e dimanche du temps ordinaire A

LITURGIE DES HEURES : SEMAINE III VERT

De terre et de Parole

CETTE ANNÉE-LÀ, le mois de juillet avait été très sec ; la sécheresse menaçait. Tout jeune encore, je passais mes vacances sur la ferme d'oncle Lucien. C'était le matin. Nous marchions lentement vers l'étable. Le ciel était couvert. Soudain, une pluie fine et douce se mit à tomber. Oncle Lucien s'arrêta, ouvrit sa main large comme une pelle et dit : « Ça, c'est un cadeau du ciel. » Puis il ajouta, d'un ton méditatif : « Y pleut du Bon Dieu. » Avec cette tournure étonnante, il exprimait sa foi toute simple et sa reconnaissance au Créateur.

Je n'ai jamais oublié cette phrase. Pour moi, elle rappelle le mystère de la Parole. Celle-ci ne fait pas qu'exprimer quelque chose sur Dieu. Elle est habitée par lui, elle est pleine de lui, de sa bonté et de sa puissance de vie. Dieu est également présent — quoique d'une autre manière — dans sa parole aussi bien que dans l'hostie consacrée. D'ailleurs, il n'y aurait pas de « présence réelle » dans le tabernacle s'il n'y avait eu présence réelle dans une parole, celle de Jésus lors de la Cène, que le prêtre reprend au moment de la consécration.

Si le prophète Isaïe associe la Parole à la pluie, Jésus la compare à la semence. Il laisse ainsi entendre que Dieu se risque dans la terre que nous sommes. Sa parole ne peut être féconde que si elle est accueillie dans un cœur ouvert, libre et généreux.

Georges Madore

DOM8427.indd 2 20-04-09 11:26

Rites initiaux

Chant d'entrée *(Suggestions p. 25)*

S'il n'y a ni chant d'entrée ni monition, on dit l'antienne d'ouverture qui suit :

(Ps 16, 15) **Je veux paraître devant toi, Seigneur, et me rassasier de ta présence.**

Salutation

Frères et sœurs, que le Seigneur vous accorde son Esprit pour bien accueillir sa Parole, et qu'ainsi sa paix et sa joie soient toujours avec vous. ℟ **Et avec votre esprit.**

Suggestion pour l'acte pénitentiel

Ouvrons-nous à la miséricorde de Dieu, dont la parole féconde nos cœurs.

Seigneur Jésus, parole puissante qui guérit nos blessures, prends pitié de nous. ℟ **Prends pitié de nous.**

Ô Christ, parole vivante qui chasse la mort, prends pitié de nous. ℟ **Prends pitié de nous.**

Seigneur, parole patiente qui attend notre foi, prends pitié de nous. ℟ **Prends pitié de nous.**

Que le Dieu de toute miséricorde guérisse nos blessures et nous remette en route jusque dans la vie éternelle. ℟ **Amen.**

DOM8427.indd 3 20-04-09 11:26

Gloire à Dieu

Gloire à Dieu, au plus haut des cieux,
et paix sur la terre aux hommes qu'il aime.

Nous te louons, nous te bénissons, nous t'adorons,
nous te glorifions, nous te rendons grâce,
pour ton immense gloire,
Seigneur Dieu, Roi du ciel, Dieu le Père tout-puissant.

Seigneur, Fils unique, Jésus Christ,
Seigneur Dieu, Agneau de Dieu, le Fils du Père ;
toi qui enlèves le péché du monde, prends pitié de nous ;
toi qui enlèves le péché du monde, reçois notre prière ;
toi qui es assis à la droite du Père, prends pitié de nous.

Car toi seul es saint,
toi seul es Seigneur,
toi seul es le Très-Haut :
Jésus Christ, avec le Saint-Esprit
dans la gloire de Dieu le Père. Amen.

DOM8427.indd 4 20-04-09 11:26

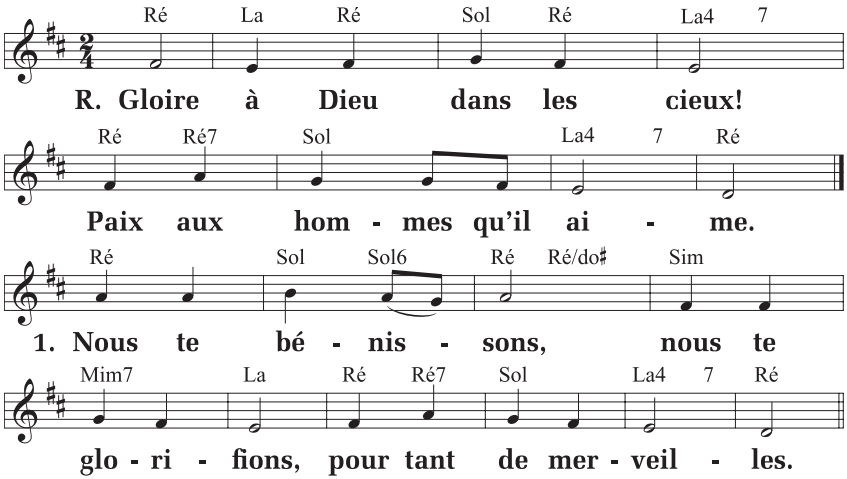

2. **Seigneur, Dieu très haut, Père tout-puissant, reçois nos louanges.**
3. **Jésus, Fils de Dieu, prends pitié de nous, entends nos prières.**
4. **Toi, l'Agneau de Dieu, tu prends nos péchés, toi, le Fils du Père.**
5. **Toi seul es Seigneur dans le Saint-Esprit avec Dieu le Père.**

Éd. Vent de Pentecôte ; T. et M. : G. Jalbert, « Messe pour la gloire de Dieu ».

Prière

Dieu qui montres aux égarés la lumière de ta vérité pour qu'ils puissent reprendre le bon chemin, donne à tous ceux qui se déclarent chrétiens de rejeter ce qui est indigne de ce nom, et de rechercher ce qui lui fait honneur. Par Jésus Christ… **Amen.**

DOM8427.indd 5 20-04-09 11:26

Liturgie de la Parole

1re lecture

***Lecture du livre du prophète Isaïe** (55, 10-11)*

Ainsi parle le Seigneur : « La pluie et la neige qui descendent des cieux n'y retournent pas sans avoir abreuvé la terre, sans l'avoir fécondée et l'avoir fait germer, donnant la semence au semeur et le pain à celui qui doit manger ; ainsi ma parole, qui sort de ma bouche, ne me reviendra pas sans résultat, sans avoir fait ce qui me plaît, sans avoir accompli sa mission. »

Parole du Seigneur. **Nous rendons grâce à Dieu.**

Psaume *64 (65)*

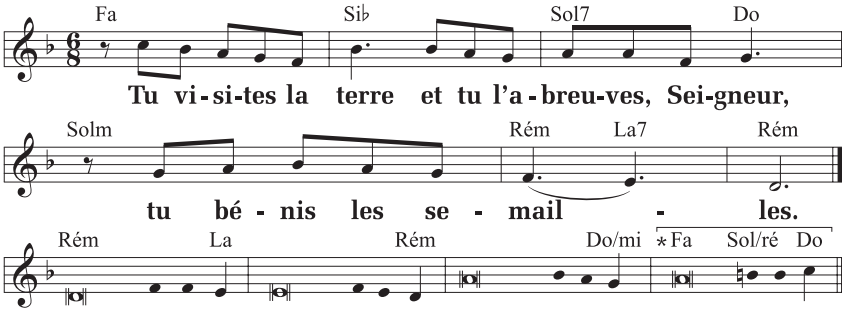

* Indique la mesure à omettre lorsque la strophe n'a que trois lignes.

Le psaume responsorial A, © Éd. Richard Vidal ; M. : R. Vidal.

℟. **Tu visites la terre et tu l'abreuves, Seigneur,**
tu bénis les semailles.

Tu visites la terre et tu l'abreuves,
tu la combles de richesses ;
les ruisseaux de Dieu regorgent d'eau,
tu prépares les moissons. ℟.

DOM8427.indd 6 20-04-09 11:26

Ainsi, tu prépares la terre,
tu arroses les sillons ;
tu aplanis le sol, tu le détrempes sous les pluies,
tu bénis les semailles. ℟.

Tu couronnes une année de bienfaits ;
sur ton passage, ruisselle l'abondance.
Au désert, les pâturages ruissellent,
les collines débordent d'allégresse. ℟.

Les herbages se parent de troupeaux
et les plaines se couvrent de blé.
Tout exulte et chante ! ℟.

2e lecture

Lecture de la lettre de saint Paul apôtre aux Romains (8, 18-23)

J'estime qu'il n'y a pas de commune mesure entre les souffrances du temps présent et la gloire qui va être révélée pour nous. En effet la création attend avec impatience la révélation des fils de Dieu. Car la création a été soumise au pouvoir du néant, non pas de son plein gré, mais à cause de celui qui l'a livrée à ce pouvoir. Pourtant, elle a gardé l'espérance d'être, elle aussi, libérée de l'esclavage de la dégradation, pour connaître la liberté de la gloire donnée aux enfants de Dieu.

Nous le savons bien, la création tout entière gémit, elle passe par les douleurs d'un enfantement qui dure encore. Et elle n'est pas seule. Nous aussi, en nous-mêmes, nous gémissons ; nous avons commencé à recevoir l'Esprit Saint, mais nous attendons notre adoption et la rédemption de notre corps.

Parole du Seigneur. **Nous rendons grâce à Dieu.**

DOM8427.indd 7 20-04-09 11:26

Acclamation

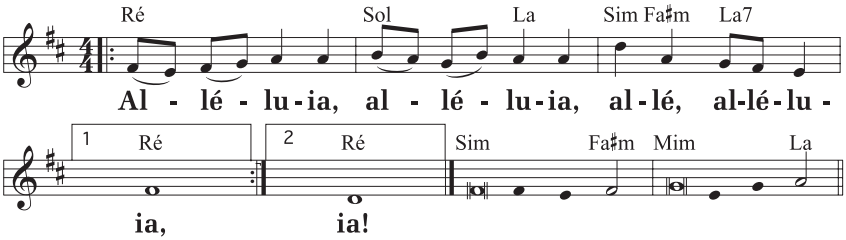

NOVALIS-ALPEC ; M. : R. Côté (9 Acclamation, t. 1).

Alléluia. Alléluia. La semence est la parole de Dieu ; le semeur est le Christ ; celui qui le trouve demeure pour toujours. **Alléluia.**

Évangile

Le Seigneur soit avec vous. ℟ **Et avec votre esprit.**

✠ ***Évangile de Jésus Christ selon saint Matthieu*** *(13, 1-23)*

℟ **Gloire à toi, Seigneur !**

(Lecture brève : 13, 1-9)

Ce jour-là, Jésus était sorti de la maison, et il était assis au bord de la mer. Auprès de lui se rassemblèrent des foules si grandes qu'il monta dans une barque où il s'assit ; toute la foule se tenait sur le rivage.

Il leur dit beaucoup de choses en paraboles : « Voici que le semeur sortit pour semer. Comme il semait, des grains sont tombés au bord du chemin, et les oiseaux sont venus tout manger. D'autres sont tombés sur le sol pierreux, où ils n'avaient pas beaucoup de terre ; ils ont levé aussitôt, parce que la terre était peu profonde. Le soleil s'étant levé, ils ont brûlé et, faute de racines, ils ont séché. D'autres sont tombés dans les ronces ; les ronces ont poussé et les ont étouffés. D'autres sont tombés dans la bonne terre, et ils ont donné du

DOM8427.indd 8 20-04-09 11:26

fruit à raison de cent, ou soixante, ou trente pour un. Celui qui a des oreilles, qu'il entende ! »

(Fin de la lecture brève)

Les disciples s'approchèrent de Jésus et lui dirent : « Pourquoi leur parles-tu en paraboles ? » Il leur répondit : « À vous il est donné de connaître les mystères du royaume des Cieux, mais ce n'est pas donné à ceux-là. À celui qui a, on donnera, et il sera dans l'abondance ; à celui qui n'a pas, on enlèvera même ce qu'il a. Si je leur parle en paraboles, c'est parce qu'ils regardent sans regarder, et qu'ils écoutent sans écouter ni comprendre. Ainsi s'accomplit pour eux la prophétie d'Isaïe : *Vous aurez beau écouter, vous ne comprendrez pas. Vous aurez beau regarder, vous ne verrez pas. Le cœur de ce peuple s'est alourdi : ils sont devenus durs d'oreille, ils se sont bouché les yeux, de peur que leurs yeux ne voient, que leurs oreilles n'entendent, que leur cœur ne comprenne, qu'ils ne se convertissent, — et moi, je les guérirai.*

« Mais vous, heureux vos yeux puisqu'ils voient, et vos oreilles puisqu'elles entendent ! Amen, je vous le dis : beaucoup de prophètes et de justes ont désiré voir ce que vous voyez, et ne l'ont pas vu, entendre ce que vous entendez, et ne l'ont pas entendu.

« Vous donc, écoutez ce que veut dire la parabole du semeur. Quand quelqu'un entend la parole du Royaume sans la comprendre, le Mauvais survient et s'empare de ce qui est semé dans son cœur : celui-là, c'est le terrain ensemencé au bord du chemin.

« Celui qui a reçu la semence sur un sol pierreux, c'est celui qui entend la Parole et la reçoit aussitôt avec joie ; mais il n'a pas de racines en lui, il est l'homme d'un moment : quand vient la détresse ou la persécution à cause de la Parole, il trébuche aussitôt.

DOM8427.indd 9 20-04-09 11:26

« Celui qui a reçu la semence dans les ronces, c'est celui qui entend la Parole ; mais le souci du monde et la séduction de la richesse étouffent la Parole, qui ne donne pas de fruit.

« Celui qui a reçu la semence dans la bonne terre, c'est celui qui entend la Parole et la comprend : il porte du fruit à raison de cent, ou soixante, ou trente pour un. »

Acclamons la Parole de Dieu.

Louange à toi, Seigneur Jésus !

Homélie

Profession de foi

Symbole des Apôtres

Je crois en Dieu, le Père tout-puissant,
créateur du ciel et de la terre.

Et en Jésus Christ, son Fils unique, notre Seigneur,
qui a été conçu du Saint-Esprit, est né de la Vierge Marie,
a souffert sous Ponce Pilate, a été crucifié,
est mort et a été enseveli,
est descendu aux enfers,
le troisième jour est ressuscité des morts,
est monté aux cieux,
est assis à la droite de Dieu le Père tout-puissant,
d'où il viendra juger les vivants et les morts.

Je crois en l'Esprit Saint,
à la sainte Église catholique,
à la communion des saints,
à la rémission des péchés,
à la résurrection de la chair,
à la vie éternelle. Amen.

DOM8427.indd 10 20-04-09 11:26

Symbole de Nicée-Constantinople

Je crois en un seul Dieu, le Père tout-puissant, créateur du ciel et de la terre, de l'univers visible et invisible.

Je crois en un seul Seigneur, Jésus Christ, le Fils unique de Dieu, né du Père avant tous les siècles : il est Dieu, né de Dieu, lumière, née de la lumière, vrai Dieu, né du vrai Dieu, engendré, non pas créé, de même nature que le Père ; et par lui tout a été fait. Pour nous les hommes, et pour notre salut, il descendit du ciel ; par l'Esprit Saint, il a pris chair de la Vierge Marie, et s'est fait homme. Crucifié pour nous sous Ponce Pilate, il souffrit sa passion et fut mis au tombeau. Il ressuscita le troisième jour, conformément aux Écritures, et il monta au ciel ; il est assis à la droite du Père. Il reviendra dans la gloire, pour juger les vivants et les morts ; et son règne n'aura pas de fin.

Je crois en l'Esprit Saint, qui est Seigneur et qui donne la vie ; il procède du Père et du Fils ; avec le Père et le Fils, il reçoit même adoration et même gloire ; il a parlé par les prophètes.

Je crois en l'Église, une, sainte, catholique et apostolique. Je reconnais un seul baptême pour le pardon des péchés. J'attends la résurrection des morts, et la vie du monde à venir. Amen.

DOM8427.indd 11 20-04-09 11:26

Suggestion de prière universelle

Introduction

Notre Dieu est aussi notre Père. Nos humbles paroles le touchent et lui vont droit au cœur. Osons donc le prier en disant ensemble :

Dieu notre Père, reçois notre prière.

Intentions

Pour le peuple juif, qui nous a transmis la parole de Dieu, prions le Seigneur.

Pour tous ceux et celles qui cherchent une parole nourrissante et vraie pour leur vie, prions le Seigneur.

Pour les ouvriers agricoles qui supportent chaleur et fatigue afin que les champs ensemencés produisent des fruits, prions le Seigneur.

Pour les personnes malades et pour toutes celles pour qui la pandémie a eu de lourdes conséquences, prions le Seigneur.

Pour nous que la parole de Dieu a rassemblés et nourris en ce jour, prions le Seigneur.

*On ajoute d'autres intentions qui tiennent compte de l'actualité.**

Prière de conclusion

Père de toute bonté, que nos paroles montent vers toi et touchent ton cœur, car nous sommes tes enfants et notre confiance est en toi, Dieu vivant pour les siècles des siècles. **Amen.**

* Recevez chaque semaine trois intentions de prière reliées à l'actualité en vous abonnant à ***Un temps pour prier*** : untempspourprier.ca.

DOM8427.indd 12 20-04-09 11:26

Liturgie eucharistique

Préparation des dons

Louange à Dieu pour le pain

Tu es béni, Dieu de l'univers, toi qui nous donnes ce pain, fruit de la terre et du travail des hommes ; nous te le présentons : il deviendra le pain de la vie.

Béni soit Dieu, maintenant et toujours !

Louange à Dieu pour le vin

Tu es béni, Dieu de l'univers, toi qui nous donnes ce vin, fruit de la vigne et du travail des hommes ; nous te le présentons : il deviendra le vin du Royaume éternel.

Béni soit Dieu, maintenant et toujours !

Prions ensemble, au moment d'offrir le sacrifice de toute l'Église.

Pour la gloire de Dieu et le salut du monde.

Prière sur les offrandes

Regarde, Seigneur, les dons de ton Église en prière : accorde à tes fidèles qui vont les recevoir la grâce d'une sainteté plus grande. Par Jésus... **Amen.**

Prière eucharistique

Le Seigneur soit avec vous. **Et avec votre esprit.**

Élevons notre cœur. **Nous le tournons vers le Seigneur.**

Rendons grâce au Seigneur notre Dieu.

Cela est juste et bon.

DOM8427.indd 13 20-04-09 11:26

3e préface des dimanches *(22)*

Notre humanité sauvée par l'humanité du Christ

Vraiment, il est juste et bon de te rendre gloire, de t'offrir notre action de grâce, toujours et en tout lieu à toi, Père très saint, Dieu éternel et tout-puissant. Oui, nous le reconnaissons : afin de secourir tous les hommes, tu mets en œuvre ta puissance ; et tu te sers de notre condition mortelle pour nous affranchir de la mort : ainsi notre existence périssable devient un passage vers le salut, par le Christ, notre Seigneur. C'est par lui que les anges, assemblés devant toi, adorent ta gloire ; à leur hymne de louange, laisse-nous joindre nos voix pour chanter et proclamer :

Saint ! Saint ! Saint, le Seigneur, Dieu de l'univers !
Le ciel et la terre sont remplis de ta gloire.
Hosanna au plus haut des cieux.
Béni soit celui qui vient au nom du Seigneur.
Hosanna au plus haut des cieux.

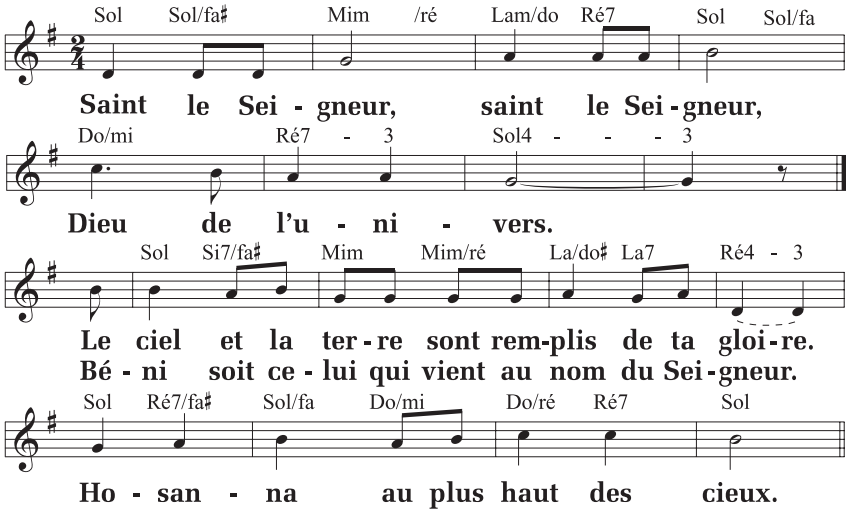

NOVALIS-ALPEC ; M. : P. Vallée (6 Acclamation, t. 1).

DOM8427.indd 14 20-04-09 11:26

Prière eucharistique III

Tu es vraiment saint, Dieu de l'univers,
et toute la création proclame ta louange,
car c'est toi qui donnes la vie,
c'est toi qui sanctifies toutes choses,
par ton Fils, Jésus Christ, notre Seigneur,
avec la puissance de l'Esprit Saint ;
et tu ne cesses de rassembler ton peuple,
afin qu'il te présente partout dans le monde une offrande pure.

C'est pourquoi nous voici rassemblés devant toi, et,
dans la communion de toute l'Église,
en ce premier jour de la semaine
nous célébrons le jour où le Christ
est ressuscité d'entre les morts.
Par lui, que tu as élevé à ta droite, Dieu tout-puissant,
nous te supplions de consacrer toi-même
les offrandes que nous apportons :

sanctifie-les par ton Esprit pour qu'elles deviennent
le corps ✠ et le sang de ton Fils Jésus Christ, notre Seigneur,
qui nous a dit de célébrer ce mystère.

La nuit même où il fut livré, il prit le pain,
en te rendant grâce il le bénit, il le rompit
et le donna à ses disciples, en disant :

« Prenez, et mangez-en tous :
ceci est mon corps livré pour vous. »

DOM8427.indd 15 20-04-09 11:26

De même, à la fin du repas,
il prit la coupe, en te rendant grâce il la bénit,
et la donna à ses disciples, en disant :

« Prenez, et buvez-en tous, car ceci est la coupe de mon sang,
le sang de l'Alliance nouvelle et éternelle,
qui sera versé pour vous et pour la multitude
en rémission des péchés.
Vous ferez cela, en mémoire de moi. »

! Il est grand, le mystère de la foi :

Nous proclamons ta mort, Seigneur Jésus,
nous célébrons ta résurrection,
nous attendons ta venue dans la gloire.

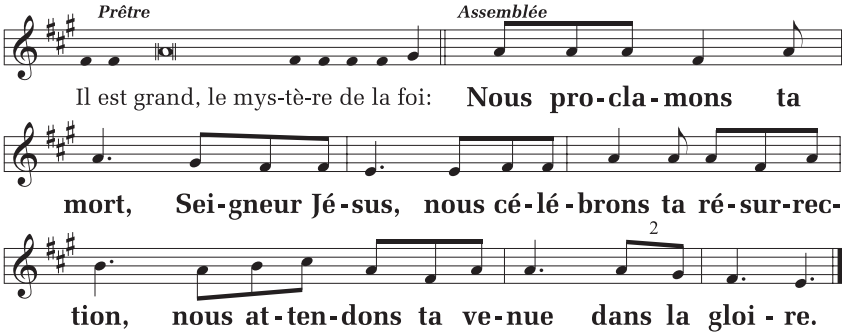

CL 1, Cerf, T. : AELF (DMV 261).

En faisant mémoire de ton Fils,
de sa passion qui nous sauve, de sa glorieuse résurrection
et de son ascension dans le ciel,
alors que nous attendons son dernier avènement,
nous présentons cette offrande vivante et sainte
pour te rendre grâce.

DOM8427.indd 16 20-04-09 11:26

Regarde, Seigneur, le sacrifice de ton Église,
et daigne y reconnaître celui de ton Fils
qui nous a rétablis dans ton Alliance ;
quand nous serons nourris de son corps et de son sang
et remplis de l'Esprit Saint,
accorde-nous d'être un seul corps
et un seul esprit dans le Christ.

Que l'Esprit Saint fasse de nous
une éternelle offrande à ta gloire,
pour que nous obtenions un jour les biens du monde à venir,
auprès de la Vierge Marie, la bienheureuse Mère de Dieu,
avec saint Joseph, son époux,
avec les Apôtres, les martyrs, (saint...) et tous les saints,
qui ne cessent d'intercéder pour nous.

Et maintenant, nous te supplions, Seigneur ;
par le sacrifice qui nous réconcilie avec toi,
étends au monde entier le salut et la paix.
Affermis la foi et la charité de ton Église
au long de son chemin sur la terre ;
veille sur ton serviteur le pape N. et notre évêque N.,
l'ensemble des évêques, les prêtres, les diacres,
et tout le peuple des rachetés.
Écoute les prières de ta famille assemblée devant toi,
et ramène à toi, Père très aimant, tous tes enfants dispersés.

Pour nos frères défunts,
pour les hommes qui ont quitté ce monde,
et dont tu connais la droiture, nous te prions :
reçois-les dans ton Royaume, où nous espérons
être comblés de ta gloire, tous ensemble et pour l'éternité,
par le Christ, notre Seigneur,
par qui tu donnes au monde toute grâce et tout bien.

DOM8427.indd 17 20-04-09 11:26

Par lui, avec lui et en lui,
à toi, Dieu le Père tout-puissant,
dans l'unité du Saint-Esprit,
tout honneur et toute gloire,
pour les siècles des siècles. **Amen.**

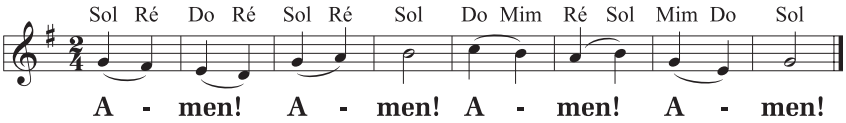

D'après un choral ancien.

Prière eucharistique II

Toi qui es vraiment saint, toi qui es la source de toute sainteté,
nous voici rassemblés devant toi, et,
dans la communion de toute l'Église,
en ce premier jour de la semaine nous célébrons le jour
où le Christ est ressuscité d'entre les morts.
Par lui que tu as élevé à ta droite,
Dieu notre Père, nous te prions :

sanctifie ces offrandes en répandant sur elles ton Esprit ;
qu'elles deviennent pour nous
le corps ✠ et le sang de Jésus, le Christ, notre Seigneur.

Au moment d'être livré et d'entrer librement dans sa passion,
il prit le pain, il rendit grâce, il le rompit
et le donna à ses disciples, en disant :
« Prenez, et mangez-en tous :
ceci est mon corps livré pour vous. »

DOM8427.indd 18 20-04-09 11:26

De même, à la fin du repas, il prit la coupe ;
de nouveau il rendit grâce,
et la donna à ses disciples, en disant :
« Prenez, et buvez-en tous, car ceci est la coupe de mon sang,
le sang de l'Alliance nouvelle et éternelle,
qui sera versé pour vous et pour la multitude
en rémission des péchés.
Vous ferez cela, en mémoire de moi. »

I Il est grand, le mystère de la foi :

Nous proclamons ta mort, Seigneur Jésus,
nous célébrons ta résurrection,
nous attendons ta venue dans la gloire.

Faisant ici mémoire
de la mort et de la résurrection de ton Fils,
nous t'offrons, Seigneur, le pain de la vie et la coupe du salut,
et nous te rendons grâce,
car tu nous as choisis pour servir en ta présence.

Humblement, nous te demandons qu'en ayant part
au corps et au sang du Christ,
nous soyons rassemblés par l'Esprit Saint en un seul corps.

Souviens-toi, Seigneur, de ton Église
répandue à travers le monde :
fais-la grandir dans ta charité avec le pape N.,
notre évêque N., et tous ceux qui ont la charge de ton peuple.

Souviens-toi aussi de nos frères
qui se sont endormis dans l'espérance de la résurrection,
et de tous les hommes qui ont quitté cette vie :
reçois-les dans ta lumière, auprès de toi.

DOM8427.indd 19 20-04-09 11:26

Sur nous tous enfin, nous implorons ta bonté :
permets qu'avec la Vierge Marie, la bienheureuse Mère de Dieu,
avec saint Joseph, son époux,
avec les Apôtres et les saints de tous les temps
qui ont vécu dans ton amitié,
nous ayons part à la vie éternelle,
et que nous chantions ta louange,
par Jésus Christ, ton Fils bien-aimé.

Par lui, avec lui et en lui,
à toi, Dieu le Père tout-puissant,
dans l'unité du Saint-Esprit,
tout honneur et toute gloire,
pour les siècles des siècles. **Amen.**

DOM8427.indd 20 20-04-09 11:26

Communion

Notre Père

Unis dans le même Esprit, nous pouvons dire avec confiance la prière que nous avons reçue du Sauveur :

Notre Père qui es aux cieux, | que ton nom soit sanctifié, | que ton règne vienne, | que ta volonté soit faite sur la terre comme au ciel. | Donne-nous aujourd'hui notre pain de ce jour. | Pardonne-nous nos offenses, comme nous pardonnons aussi à ceux qui nous ont offensés. | Et ne nous laisse pas entrer en tentation, | mais délivre-nous du Mal.

Délivre-nous de tout mal, Seigneur, et donne la paix à notre temps : par ta miséricorde, libère-nous du péché, rassure-nous devant les épreuves en cette vie où nous espérons le bonheur que tu promets et l'avènement de Jésus Christ, notre Sauveur.

Car c'est à toi qu'appartiennent | le règne, la puissance et la gloire | pour les siècles des siècles !

Échange de la paix

Seigneur Jésus Christ, tu as dit à tes Apôtres : « Je vous laisse la paix, je vous donne ma paix » : ne regarde pas nos péchés mais la foi de ton Église ; pour que ta volonté s'accomplisse, donne-lui toujours cette paix, et conduis-la vers l'unité parfaite, toi qui règnes pour les siècles des siècles. ∾ **Amen.**

Que la paix du Seigneur soit toujours avec vous.

∾ **Et avec votre esprit.**

Si cela convient, le diacre ou le prêtre invite les membres de l'assemblée à se donner la paix.

DOM8427.indd 21 20-04-09 11:26

Fraction du pain

Agneau de Dieu, qui enlèves le péché du monde,
prends pitié de nous. *(bis)*
Agneau de Dieu, qui enlèves le péché du monde,
donne-nous la paix.

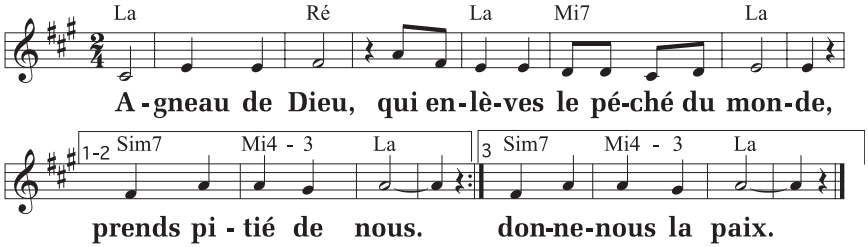

NOVALIS-ALPEC ; M. : A. Gagnon (9.50 Ton chant, notre fête !).

Communion

Le prêtre complète, à voix basse, sa préparation personnelle à la communion, par l'une des prières suivantes :

Seigneur Jésus Christ, Fils du Dieu vivant, selon la volonté du Père et avec la puissance du Saint-Esprit, tu as donné, par ta mort, la vie au monde ; que ton corps et ton sang me délivrent de mes péchés et de tout mal ; fais que je demeure fidèle à tes commandements et que jamais je ne sois séparé de toi.

OU Seigneur Jésus Christ, que cette communion à ton corps et à ton sang n'entraîne pour moi ni jugement ni condamnation ; mais qu'elle soutienne mon esprit et mon corps et me donne la guérison.

DOM8427.indd 22 20-04-09 11:26

Montrant aux fidèles le pain eucharistique, le prêtre les invite à la communion en ces termes :

Heureux les invités au repas du Seigneur !
Voici l'Agneau de Dieu qui enlève le péché du monde.

Seigneur, je ne suis pas digne de te recevoir ;
mais dis seulement une parole et je serai guéri.

Chant de communion *(Suggestions p. 25)*

S'il n'y a pas de chant, on dit l'antienne de la communion qui suit :

(Jn 6, 57) **« Celui qui mange ma chair et boit mon sang, dit le Seigneur, demeure en moi, et moi en lui. »**

Prière après la communion

Nourris de ton eucharistie, nous te supplions, Seigneur : chaque fois que nous célébrons ce mystère, fais grandir en nous ton œuvre de salut. Par Jésus... **Amen.**

DOM8427.indd 23 20-04-09 11:26

Rite de conclusion

On peut faire l'annonce des événements et des activités qui touchent la vie de la communauté.

Le Seigneur soit avec vous. **Et avec votre esprit.**

Que Dieu tout-puissant vous bénisse, le Père, le Fils ✠ et le Saint-Esprit. **Amen.**

Le diacre ou le prêtre dit :

Allez, dans la paix du Christ. **Nous rendons grâce à Dieu.**

Chant d'envoi *(Suggestions p. 25)*

OBJECTIF-VIE

ME NOURRIR DE LA PAROLE

- Je prends un moment chaque jour de cette semaine pour me nourrir de la parole de Dieu.
- Je suis une formation en *Lectio divina* ou une autre méthode éprouvée pour apprendre à connaître et à apprécier davantage les Écritures.

DOM8427.indd 24 20-04-09 11:26

Chants pour la célébration

SUGGESTIONS

12 JUILLET

15e DIMANCHE
DU TEMPS ORDINAIRE

Chant d'entrée : Rassemblés dans la foi *(R. Vidal)*; Nous venons de mille chemins *(A 23-03)*; Invitatoire *(A 202)*; Peuples, criez de joie *(MY 27/M 27, DMV 579)*; Peuple de Dieu, marche joyeux *(K 180, DMV 574)*.

Chant en lien avec la Parole : Dieu a semé la Parole *(X 863/U 116, R. Lebel)*; Le semeur *(X 67-37, NOVALIS-ALPEC)*.

Chant de communion ou prolongement de la communion : Semeur de liberté *(ID 561/D 561)*; Quel est donc ce repas ? *(D 228)*; En marchant vers toi, Seigneur *(D 380, DMV 326)*; Pain de Dieu, pain rompu *(D 284, DMV 338)*; Signes de Jésus Christ *(R. Lebel)*.

Chant d'envoi : Christ aujourd'hui nous appelle *(T 176/SM 176)*; Suivre Jésus *(M. Dubé)*.

DOM8427.indd 25 20-04-09 11:26

RASSEMBLÉS DANS LA FOI

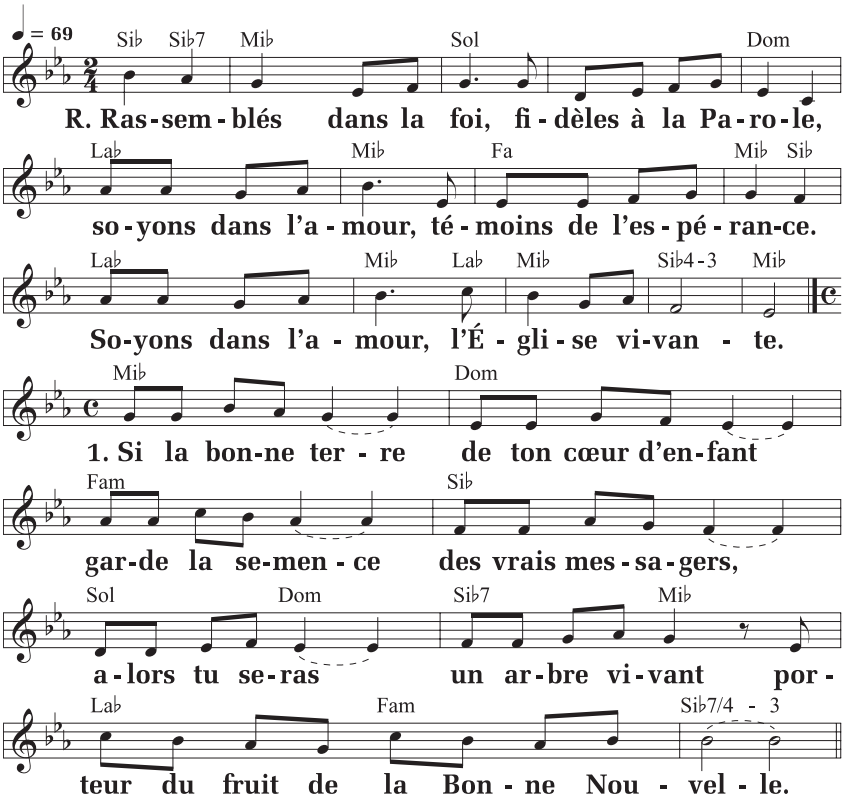

2. Si quelqu'un est triste, s'il est affamé
si tu sais son cœur seul et sans amis,
donne de ton pain, donne de ton temps
et viens te joindre aux chrétiens qui partagent.

Éd. Richard Vidal ; T. et M. : R. Vidal
(En Église ou NOVALIS-ALPEC, I Rassemblement, t. I).

DOM8427.indd 26 20-04-09 11:26

NOUS VENONS DE MILLE CHEMINS

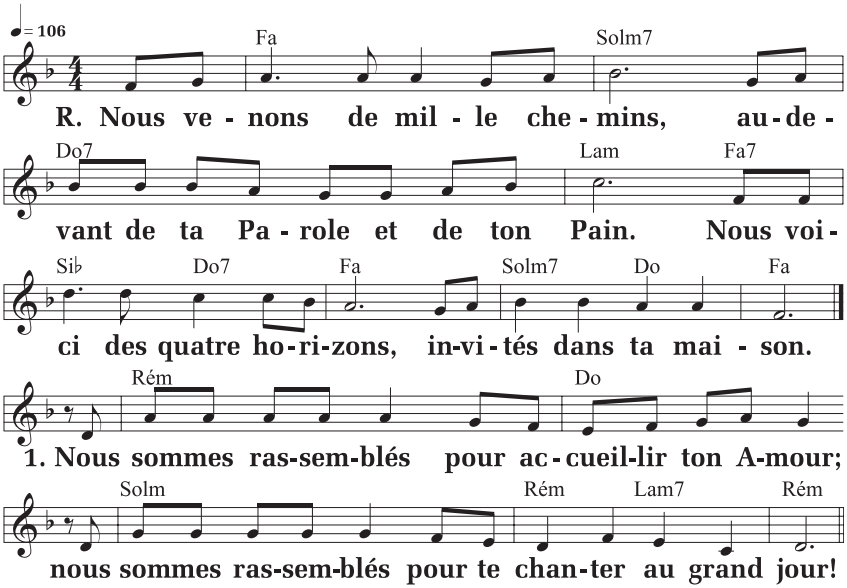

2. **Nous sommes rassemblés pour demander ton Pardon ;**
   nous sommes rassemblés pour mieux briser nos prisons !
3. **Nous sommes rassemblés pour partager ton Repas ;**
   nous sommes rassemblés pour prendre part à ta joie !

A 23-03, Bayard Liturgie ; T. : Mannick ; M. : J. Akepsimas.

DOM8427.indd 27 20-04-09 11:26

SEMEUR DE LIBERTÉ

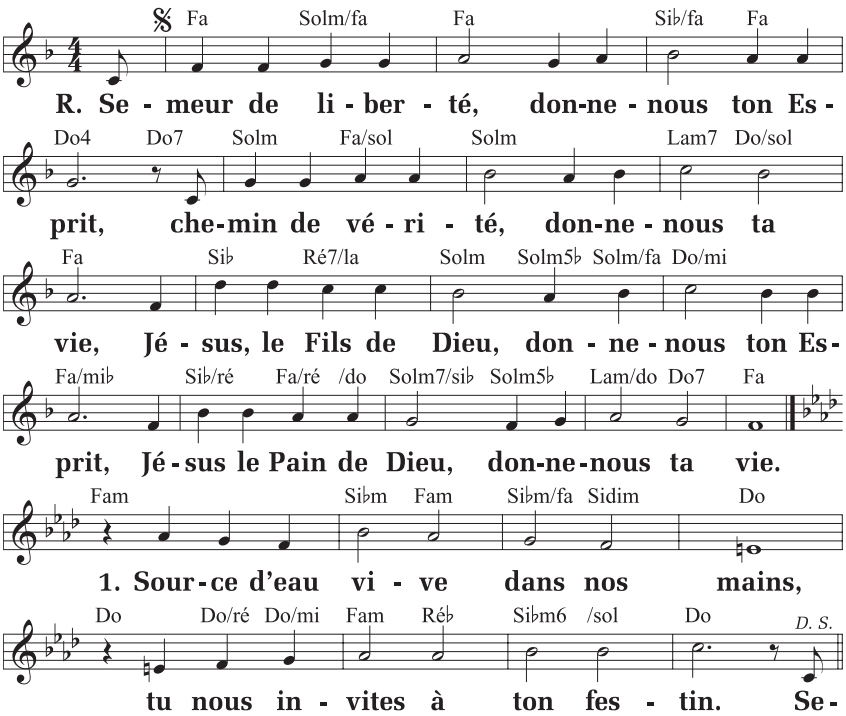

2. **Force d'amour dans nos combats,**
   tu viens marcher à notre pas.

3. **Justice et paix se sont levées**
   quand tu vivais en Galilée.

4. **Tous les exclus, les étrangers,**
   tu as voulu les inviter.

8. **Toi, le vivant ressuscité,**
   viens en ton corps nous rassembler.

ID 561/1 561, ADF © Studio SM ; T. : M. Scouarnec ; M. : J. Akepsimas.

DOM8427.indd 28 20-04-09 11:26

CHRIST AUJOURD'HUI NOUS APPELLE

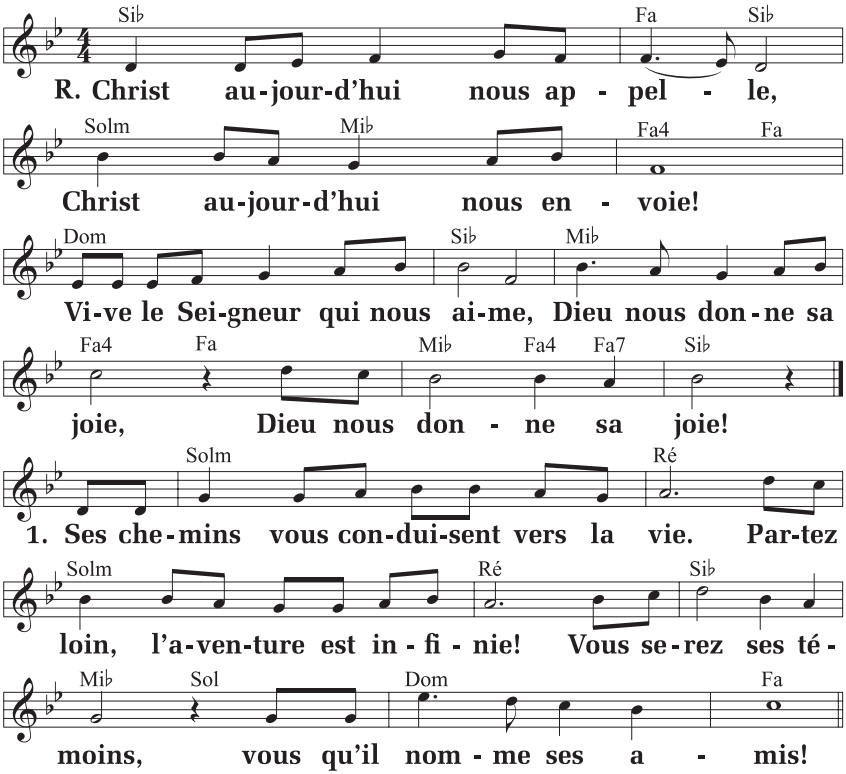

2. **Ses chemins sont amour et vérité.**
Le bon grain, Dieu lui-même l'a semé.
Vous serez ses témoins, la Parole va germer.

T 176/SM 176, ADF © Studio SM; T. : C. Bernard; M. : M. Wackenheim (Chantez Dieu, vol. 2).

DOM8427.indd 29 20-04-09 11:26

Pour une célébration dominicale de la Parole

Prière d'ouverture

Que l'Esprit Saint nous dispose à la prière.
(Silence)
Seigneur notre Dieu,
ton Fils a proclamé au milieu de nous
la Bonne Nouvelle du salut
et elle ne cesse de résonner dans ton Église.
Viens renouveler la foi de tes enfants :
par la puissance de l'Esprit,
que ta Parole prenne racine en nous
et donne du fruit en abondance. Par Jésus… **Amen.**

Prière finale

Dieu notre Père,
par ton Fils, tu as semé ta Parole en nos cœurs.
Nous l'avons entendue dans notre assemblée
et nous l'avons accueillie avec joie.
Donne-nous maintenant de savoir la mettre en pratique.
Pour cela, enracine-nous profondément dans ton amour.
Que ton Esprit habite nos mots et nos gestes,
et nous porterons du fruit pour la gloire de ton Royaume,
toi qui nous aimes aujourd'hui
et pour les siècles des siècles. **Amen.**

Prière finale : Signes d'aujourd'hui, *n° 160, p. 95.*

DOM8427.indd 30 20-04-09 11:26

Prier et réfléchir en Église

PAROLE DE DIEU

Le Seigneur espère en nous !

On relira d'abord les lectures, pages 6 à 10.

La parabole est un type d'enseignement utilisé pour éveiller l'attention, pour faire réfléchir, pour inciter à découvrir le sens caché d'une réalité. Elle se présente sous la forme d'un récit dont les exemples sont empruntés à la nature ou à des situations de la vie quotidienne. Jésus y avait recours pour faire comprendre ce qu'il voulait révéler de Dieu à ses auditeurs. Dans le chapitre 13 de son évangile, saint Matthieu en a rassemblé une série sur la signification du Royaume. Nous entendons aujourd'hui la première, soit celle du semeur.

Un comportement étrange

Un agriculteur chevronné sait que bien des facteurs peuvent empêcher les semences d'atteindre leur plein potentiel. Trop de pluie, de soleil ou de vent ou une invasion de sauterelles, par exemple, peuvent ruiner une récolte. Mais il prend les moyens pour que sa terre produise le fruit désiré ! C'est pourquoi il doit trouver le comportement du semeur de l'évangile bien étrange. Ce dernier ne semble pas tenir compte de la qualité du sol et de la nécessité de le travailler en y mettant entre autres de l'engrais. Et, plus étonnant encore, il sème à tout vent, sans trop savoir où les grains tombent : au bord du chemin, dans le sol pierreux, dans les ronces, mais heureusement aussi dans la bonne terre ! Pas surprenant que les oiseaux se soient régalés, que les grains aient brûlé et séché au soleil et que les ronces aient étouffé la semence. Il est bien évident que seuls les grains tombés dans la bonne terre ont donné des fruits. Que veut donc nous faire comprendre Jésus ?

DOM8427.indd 31 20-04-09 11:26

La générosité de Dieu

Dans la parabole, c'est le sol qui pose problème, pas le semeur ni la semence. Le semeur dont Jésus parle est son Père qui prodigue généreusement sa parole, désireux de la voir s'enraciner dans des cœurs ouverts, disponibles. Jésus veut nous faire prendre conscience de notre manière de l'accueillir. Car nous sommes comme les différents sols qui reçoivent le grain jeté par le semeur. Parfois, la Parole retentit dans notre cœur, mais nous y demeurons indifférents, insensibles. À d'autres moments, nous sommes trop préoccupés par nos soucis, nous sommes alors durs d'oreille ou nous ne voulons simplement pas l'entendre. Puis, à nos meilleurs moments, nous sommes réceptifs, capables de l'accueillir, de la laisser nous travailler, de la méditer et d'y trouver un sens pour nos vies. Alors, elle atteint notre cœur, elle s'y enracine et nous donne le goût de la semer dans d'autres cœurs. Elle porte alors son fruit.

Quelle bonne nouvelle !

Dans la première lecture, le Seigneur parle par le prophète Isaïe : « Ma parole, qui sort de ma bouche, ne me reviendra pas sans résultat, sans avoir fait ce qui me plaît, sans avoir accompli sa mission. » Quelle bonne nouvelle ! Le Seigneur croit en nous et en notre capacité de recevoir sa parole et de l'accueillir. Malgré nos limites, il ne cesse de nous la prodiguer largement, généreusement et avec patience. Comme elle est belle cette image de Dieu semeur de sa parole ! Elle représente le signe indéniable de son espérance à notre égard. Comme le dit saint Paul : « Nous avons commencé à recevoir l'Esprit Saint. » Et il nous « est donné de connaître les mystères du royaume des Cieux », affirme le Christ. Que nos yeux voient et que nos oreilles entendent ! Le Seigneur veut faire de nous des semeurs et semeuses d'Évangile...

Lise Hudon-Bonin

DOM8427.indd 32 20-04-09 11:26

PRIÈRE

Seigneur, notre cœur est une terre
dans laquelle tu sèmes la bonne nouvelle de ton amour.
Repliés sur nos soucis, nos peines, nos blessures,
nous ne sommes pas toujours réceptifs.

Mais tu ne cesses de la répandre généreusement.
Tu attends avec patience qu'elle fasse son chemin en nous,
qu'elle nous travaille et produise beaucoup de fruits.
Tu espères tant de nous, tes enfants !

Tu sais que chacun et chacune de nous
peut produire à la mesure de ses capacités.
Merci Seigneur de ta grande confiance.
Nous t'en prions, donne-nous d'écouter ta parole
et de l'accueillir avec ouverture et disponibilité.

Fais de nous des semeurs et des semeuses d'Évangile
au sein de nos familles et de nos communautés.
Permets à nos grains d'espérance, d'amour et de paix
de fructifier afin que la joie de ton Évangile
inonde nos milieux de vie.
Alors ta parole fera ce qu'elle dit.

Lise Hudon-Bonin

DOM8427.indd 33 20-04-09 11:26

Vénérable Marie-Thérèse de Saint-Joseph

Jusqu'à l'âge de trois ans, la petite Teresa Janina Kierocińska (1885 — 1946) ne parlait pas. C'est à la suite d'un pèlerinage à la Vierge noire de Jasna Góra qu'elle a prononcé son premier mot : « Jésus ». Enfant pieuse, elle rêve de se consacrer à Dieu, projet auquel son père s'oppose fortement. Quelques essais de vie religieuse ne sont pas concluants. En 1909, elle rencontre un carme déchaux, le père Anzelm Gądek (1884 — 1969), qu'elle choisit comme directeur spirituel. Elle connaît déjà les œuvres de sainte Thérèse d'Avila, et continue d'approfondir la spiritualité carmélitaine.

En 1921, son père meurt : Teresa se trouve alors libre de poursuivre sa vocation. Avec la collaboration du père Anzelm, ils décident de fonder une nouvelle communauté, les Carmélites de l'Enfant-Jésus. Les religieuses allient une vie d'oraison à des œuvres d'éducation et de soins aux malades. Teresa prend dès lors le nom religieux de Marie-Thérèse de Saint-Joseph, et devient supérieure de la congrégation. Le premier couvent est ouvert à Cracovie, mais la maison mère se transporte bientôt à Sosnowiec.

Pendant la Deuxième Guerre mondiale, Mère Marie-Thérèse et ses religieuses se sont portées au secours des pauvres et des enfants. Elles ont aussi caché des gens de tout âge d'origine juive, dont plusieurs étaient destinés au camp d'Auschwitz. Ce geste lui vaut d'ailleurs la médaille et le titre de Juste parmi les nations en 1993.

Elle meurt le 12 juillet 1946 d'une péritonite. Sa cause de béatification est ouverte en 1983. Mère Marie-Thérèse sera finalement déclarée vénérable par le pape François en 2013.

Claude Auger

DOM8427.indd 34 20-04-09 11:26

Effondrement

Dans le milieu écologiste, on évoque souvent l'hypothèse d'un effondrement de notre société industrielle. La catastrophe pourrait survenir de multiples façons, comme une troisième guerre mondiale par exemple. Tant de conflits perdurent et tant d'armes circulent dans le monde que c'est presque un miracle de vivre en paix.

Changements climatiques

Prenons un autre exemple : les changements climatiques. Le réchauffement atteint des seuils critiques. Par exemple, dans le Grand Nord, le pergélisol (le sol congelé) commence à fondre ce qui amène un dégagement de grandes quantités de méthane, un puissant gaz à effet de serre. Même si nous arrivions à diminuer nos émissions, ce processus nous échappe déjà. Comme les pays industrialisés ne tiennent pas leurs promesses de diminuer leurs propres émissions, la pression augmente. Des excès de chaleur dans certaines grandes agglomérations pousseront des populations entières à émigrer, quels que soient les risques ou les interdictions. Les murs de monsieur Trump suffiront-ils à les en empêcher ?

Effondrement de quoi ?

Effondrement ne signifie pas la fin de l'humanité, ni moins encore de la vie sur terre. Il s'agit plutôt de l'incapacité pour une société donnée de continuer sur sa trajectoire. La société industrielle est si complexe qu'un dérèglement majeur peut la mener dans une impasse. Souvenons-nous des pannes d'électricité qui ont engendré des réactions en chaîne. Lors de la tempête de verglas au Québec en 1998, la Ville de Montréal a failli manquer de protection contre le feu et même d'eau potable. Une crise qui en engendre une

DOM8427.indd 35 20-04-09 11:26

autre, puis une autre. Ainsi, nous avons tous et toutes été témoins, et victimes plus ou moins directes, d'une pandémie sans précédent, dont nous ne mesurons pas encore toutes les conséquences. Le monde va-t-il s'en relever ?

Reconstruire l'espoir

Cela dit, un autre grand danger qui pèse actuellement sur nous est le marasme politique. C'est comme si la démocratie ne fonctionnait plus. Nous savons depuis au moins trente ans ce qu'il faut faire pour mettre en œuvre le redressement. Mais l'obsession de la consommation et la mainmise sur la société, par ce que le pape François appelle le paradigme technocratique (la technique peut par elle-même nous sauver et nous permettre de continuer à consommer sans limite), rendent les réformes inopérantes. En conséquence, nous fonçons vers un mur à la vitesse grand V. Récemment, nous l'avons déjà évoqué, il a suffi d'une simple mutation de la grippe pour que la population mondiale soit en état d'alerte. Assez étrangement, on n'observe pas ce type de réaction en environnement : malgré les incidents nombreux, les rapports d'experts ou la parole prophétique de Greta Thunberg, nous demeurons dans l'aveuglement.

Parler d'effondrement ne doit pas être une stratégie pour provoquer la panique et décourager les gens d'agir, mais une occasion de nous poser la question : où donc est l'espoir ? Je crois qu'il se trouve dans le changement de notre propre vie. Dans tout petit geste pour prendre soin de la terre et des humains. Dans la construction d'une société ouverte. Dans la recherche de la beauté. Dans l'accueil de l'autre et le partage. Bref, c'est tout simple, apprendre ou réapprendre à vivre comme des humains.

André Beauchamp

DOM8427.indd 36 20-04-09 11:26

Les véliplanchistes

De ma fenêtre, j'aperçois sur le lac Saint-Louis, un véliplanchiste agrippé à sa planche à voile sur laquelle il tente visiblement de remonter. Un grand vent a soulevé les vagues et est venu à bout de son équilibre précaire. Il l'a fait chuter dans les eaux froides venues du fleuve. Mais il persévère, confiant que s'il se dresse enfin sur sa planche, il saura en profiter et fera tourner le vent à son avantage. Effectivement, quelques minutes plus tard, le voilà de nouveau debout. Il oriente sa voile et file à vive allure, grisé par le vent.

Les personnes de foi chrétienne sont des véliplanchistes. Elles se tiennent en équilibre précaire, affrontant des vents contraires. Celui de l'opinion publique, guère favorable à la religion. Celui de la culture ambiante, marquée par le matérialisme et le culte du moi. Celui de leur propre famille, souvent, qui ne comprend rien à leur vie spirituelle et désapprouve leur attachement bizarre à l'Évangile et à l'Église. Celui de l'usure du temps qui érode leur enthousiasme des premières années d'une foi fougueuse.

Ces personnes ne sont pas à l'abri des chutes. À certains moments de leur vie, elles tombent. Des doutes, des souffrances, des critiques ou leurs péchés leur font perdre leur équilibre spirituel. Elles sont ballotées par les vagues des idées à la mode, des découragements passagers, des crises que traverse l'Église. Mais elles remontent inlassablement sur leur planche. Elles luttent pour se tenir debout malgré tout, parce que rien ne vaut la sensation extrême et indescriptible d'être transporté par le vent de l'Esprit.

Alain Roy

DOM8427.indd 37 20-04-09 11:26

SOMMAIRE
ÉDITION DOMINICALE

12 JUILLET 2020
VOL. 84, NUMÉRO 27

2 **Billet : De terre et de Parole**

3 **Liturgie de la messe**

25 **Chants pour la célébration**

30 **Pour une célébration dominicale de la Parole**

PRIER ET RÉFLÉCHIR EN ÉGLISE

31 **PAROLE DE DIEU**
Le Seigneur espère en nous !

33 **PRIÈRE**

34 **TÉMOINS DE LA FOI**
Vénérable Marie-Thérèse de Saint-Joseph

35 **AUJOURD'HUI, L'ENVIRONNEMENT**
Effondrement

37 **MOTS DE LA FOI**
Les véliplanchistes

Prions en Église, édition dominicale, est publié cinquante-deux fois par année par NOVALIS sous la responsabilité de Bayard Presse Canada inc. (prionseneglise.ca)

Pour commentaires : prionseneglise@novalis.ca

Pour abonnements : sac@novalis.ca

Éditeur : Hugues de Foucauld

Éditeur délégué : Jonathan Guilbault

Éditeur adjoint : Simon Maltais

Conseiller éditorial : Jacques Lison

Rédacteur en chef : Jean Grou

Rédactrice en chef adjointe : Sylvie Marcoux

Responsable de la musique : Robert Miron

Infographiste : Nathalie Ménard

Illustrations : Danicka Raymond

Photo couverture : Christ semeur, cathédrale orthodoxe de Sibiù, Roumanie ; Corinne Simon / photociric.com / 135268

Textes liturgiques :
© A.E.L.F., Paris. Tous droits réservés. Reproduits avec la permission de la Conférence des évêques catholiques du Canada, Ottawa. Extraits tirés des Assemblées dominicales en attente de célébration eucharistique, Copyright © Concacan Inc., 1995. Tous droits réservés.

Chants : reproduits avec l'autorisation des éditeurs

Textes d'appui (introduction, suggestion de prière universelle, etc.) et *Prier et réfléchir en Église* :
© 2020 Novalis (Bayard Presse Canada inc.)

Dépôt légal : Bibliothèque nationale du Canada
ISSN 0383-8277

Abonnements :
C. P. 11050, succursale Centre-ville
Montréal, Québec H3C 4Y6
Téléphone : 514 278-3025
4475, rue Frontenac
Montréal, Québec H2H 2S2

Ligne sans frais au Québec et en Ontario :
1 800 668-2547 (1 800 NOVALIS)

FSC www.fsc.org
MIXTE
Papier issu de sources responsables
FSC® C011825

PrionsenÉglise

Bon de commande

LES CAHIERS CROIRE

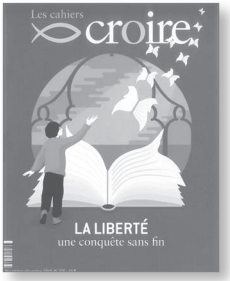

BAYARD ;
6 numéros / an

Chaque numéro des ***cahiers Croire*** explore pour vous une thématique de la foi en trois cahiers : biblique, théologique et pratique. Le **premier** se réfère aux récits de la Bible en lien avec la thématique. Le **deuxième** explique la pensée de l'Église et le sens de la vie spirituelle. Le **troisième** compte un atelier à faire seul ou avec d'autres, à la maison ou en paroisse. Il regorge de conseils de lecture, de pistes de réflexion et de témoignages pour incarner le thème dans votre vie.

L'abonnement donne également accès à la section payante du site ***croire.com*** qui publie chaque semaine une infolettre pour accompagner la vie chrétienne.

ABONNEMENT(S)		QTÉ	PRIX *	TOTAL
CRA	LES CAHIERS CROIRE	_____	74,73$	_____
PGC	PRIONS EN ÉGLISE, ÉDITION MENSUELLE	_____	45,94 $	_____
PGCP	PRIONS EN ÉGLISE, ÉDITION MENSUELLE + PRIER LA PAROLE	_____	59,15 $	_____
PRI	PRIER LA PAROLE	_____	22,94 $	_____

* Les prix sont modifiables sans préavis.
Ils incluent les taxes et ne sont valables que pour le Québec. Pour une livraison dans une autre province, veuillez effectuer votre transaction sur le Web ou par téléphone pour connaître les taxes applicables.

Aucune facturation sur cette offre.

TOTAL

Nom _____ N° client _____

App. _____ Adresse _____

Ville _____ Prov. _____ Code postal _____

Téléphone _____ Courriel _____

Mode de paiement : ☐ chèque à l'ordre de Bayard Presse Canada ☐ Visa ☐ MasterCard

N° de carte _____ Exp. _____
mois / année

Signature _____

☐ Cochez cette case si vous désirez recevoir des communications de la part des Éditions Novalis.
Vous pouvez vous désinscrire de cette liste en tout temps sur *novalis.ca*.

2007D

Novalis C. P. 11050, succ. Centre-ville, Montréal, QC H3C 4Y6
Téléphone : 514 278-3025 ou 1 800 668-2547
sac@novalis.ca • novalis.ca • prionseneglise.ca

Avec PriionsenÉglise édition mensuelle, puisez à la source !

Chaque jour du mois, où que vous soyez, ayez toujours sous la main les chants et les textes qui vous guident et vous réconfortent.

En vous abonnant, vous recevrez votre ***Prions en Église*** chez vous avant le début du mois !

À LIRE

Les carnets du parvis

pour découvrir les livres les plus susceptibles d'étancher votre soif de sens et de spiritualité.

Vous pouvez aussi choisir l'abonnement jumelé avec la revue ***Prier la Parole*** et bénéficier d'un prix spécial. Pour en savoir plus, consultez le bon de commande à la page précédente.

Abonnez-vous en ligne sur notre site sécurisé

novalis.ca