PrionsenÉglise

CHAQUE JOUR, LE SOUFFLE DE LA PAROLE DE DIEU

10 mai 2020

5e DIMANCHE DE PÂQUES

« Vous aussi, comme pierres vivantes, entrez dans la construction de la demeure spirituelle. »

***1 Pierre* 2, 5**

ÉDITION DOMINICALE ● VOL. 84, N°18

PRIONSENEGLISE.CA

DOM8418.indd 1 2020-02-12 10:20

5e dimanche de Pâques A

LITURGIE DES HEURES : SEMAINE I BLANC

Pierre vivante, pierres vivantes

En ce dimanche de la fête des Mères, admirons leur engagement quotidien. Nos mères savent multiplier et réinventer la vie autour d'elles. Elles perpétuent l'esprit d'initiative qui imprègne la première lecture proclamée en ce jour. Je célébrerai aujourd'hui la débrouillardise de ma mère, inspirée par mes deux grands-mères innovatrices, ces virtuoses des tissus. Ma grand-mère maternelle gagnait sa vie avec sa petite entreprise de couture. Celle du côté paternel était un as du tissage. Soixante-quinze ans après leur confection, ses catalognes créées à partir de retailles de vêtements usagés sont encore résistantes et très utiles… en plus d'être de toute beauté !

Entrepreneures et pionnières, ces femmes ont anticipé le développement durable. La force qui les animait en des temps difficiles peut nous soutenir dans les défis considérables qui se présentent à nous. Elles n'ont pas seulement posé leur pierre dans l'édifice de nos sociétés et de nos Églises, elles ont agi en pierres vivantes de la demeure spirituelle appuyée sur Jésus, pierre précieuse aux yeux de Dieu. Dans la maison du Père, avec le Christ, elles ont trouvé leur demeure. Comme les gens qui aidèrent les Douze à assumer les tâches croissantes de la jeune Église (*cf.* 1re lecture). Innovation, croissance, participation : quelle sera votre contribution comme pierre vivante ? Vous avez votre place dans la lumineuse demeure spirituelle que Dieu a ouverte par son Fils Jésus.

Alain Faucher

DOM8418.indd 2 2020-02-12 10:20

Rites initiaux

Chant d'entrée *(Suggestions p. 25)*

S'il n'y a ni chant d'entrée ni monition, on dit l'antienne d'ouverture qui suit :

(Ps 97, 1-2) **Chantez au Seigneur un chant nouveau, car il a fait des merveilles ; aux nations, il a révélé sa justice, alléluia.**

Salutation

Que la paix de Jésus ressuscité, pierre vivante choisie par Dieu, soit toujours avec vous. ∾ **Et avec votre esprit.**

Suggestion pour l'acte pénitentiel

Aux messes dominicales, l'aspersion de l'eau bénite peut tenir lieu de préparation pénitentielle.

Nous avons part à la résurrection du Seigneur Jésus. Nous sommes les enfants de Pâques par le baptême qui nous a fait renaître à la vie nouvelle, à la vie qui jaillit du Christ ressuscité. Unis à tous les baptisés du monde, accueillons le signe de l'eau.

Le prêtre prononce sur l'eau une prière d'action de grâce.

Seigneur Dieu tout-puissant, nous te rendons grâce pour cette eau. Tu l'as créée pour féconder la terre et donner à nos corps fraîcheur et pureté. Tu en as fait l'instrument de ta miséricorde ; par elle tu as libéré ton peuple de la servitude et tu as étanché sa soif dans le désert ; par elle, eau sanctifiée quand Jésus fut baptisé au Jourdain, tu as renouvelé notre nature pécheresse dans le bain de la nouvelle naissance. Que cette eau nous rappelle notre baptême et qu'elle nous fasse participer à la joie des baptisés de Pâques.

DOM8418.indd 3 2020-02-12 10:20

Le prêtre circule dans l'assemblée en aspergeant les fidèles pendant qu'on entonne un chant baptismal, par exemple : Par le baptême de renaissance *(I 296, DMV 677)*; Aux sources de la vie *(A 64-47, NOVALIS-ALPEC, DMV 679)*; J'ai vu l'eau vive *(I 132-1, DMV 191).*

Le prêtre conclut par la prière suivante :

Que Dieu tout-puissant nous purifie de nos péchés. Que par la célébration de cette eucharistie, il nous rende dignes d'être des témoins du Christ ressuscité et de participer un jour au festin de son Royaume. **Amen.**

OU Invocation pénitentielle

Jésus est la pierre vivante sur laquelle Dieu édifie notre existence en attente de résurrection. Pour que notre vie soit riche en actions généreuses qui continuent l'œuvre de Jésus, implorons le soutien de sa miséricorde.

Seigneur Jésus, ta résurrection nous ouvre des chemins de vie et de vérité, mais nous empruntons trop souvent d'autres voies ; prends pitié de nous. **Prends pitié de nous.**

Ô Christ, tu nous inspires l'audace de la nouveauté, mais nous limitons parfois notre créativité devant les défis du temps présent ; prends pitié de nous. **Prends pitié de nous.**

Seigneur, tu fais de nous une nation sainte, mais nous hésitons à nous engager sur la route qui mène à la maison du Père ; prends pitié de nous. **Prends pitié de nous.**

Que Dieu tout-puissant nous fasse miséricorde et nous conduise vers l'admirable lumière de la vie éternelle. **Amen.**

DOM8418.indd 4 2020-02-12 10:20

Gloire à Dieu

Gloire à Dieu, au plus haut des cieux,
et paix sur la terre aux hommes qu'il aime.

Nous te louons, nous te bénissons, nous t'adorons,
nous te glorifions, nous te rendons grâce,
pour ton immense gloire,
Seigneur Dieu, Roi du ciel, Dieu le Père tout-puissant.

Seigneur, Fils unique, Jésus Christ,
Seigneur Dieu, Agneau de Dieu, le Fils du Père ;
toi qui enlèves le péché du monde, prends pitié de nous ;
toi qui enlèves le péché du monde, reçois notre prière ;
toi qui es assis à la droite du Père, prends pitié de nous.

Car toi seul es saint,
toi seul es Seigneur,
toi seul es le Très-Haut :
Jésus Christ, avec le Saint-Esprit
dans la gloire de Dieu le Père. Amen.

DOM8418.indd 5 2020-02-12 10:20

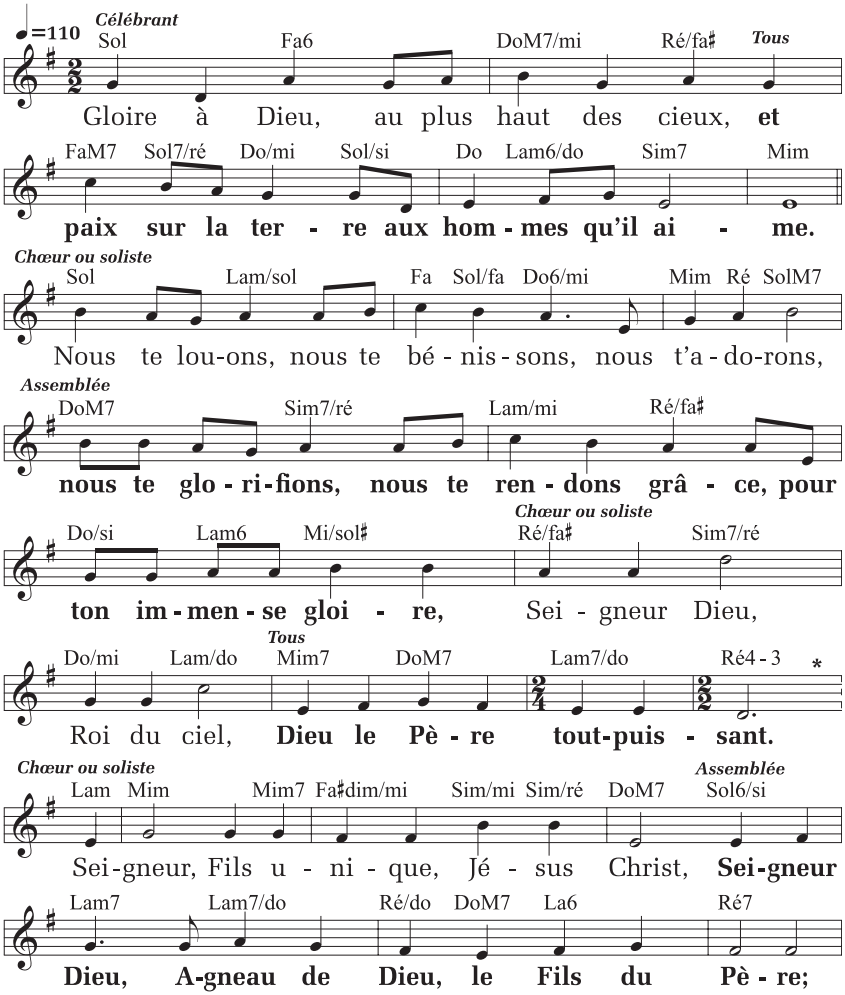

DOM8418.indd 6 2020-02-12 10:20

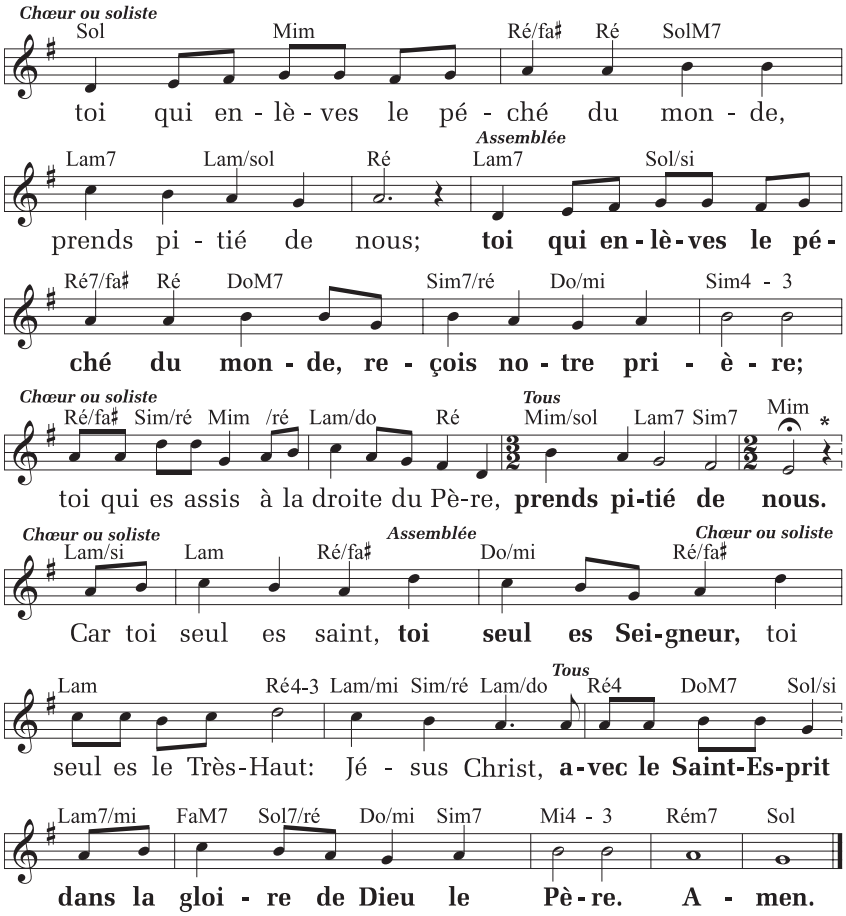

* Bien qu'il soit suggéré d'interpréter ce chant sans reprise, la première phrase du *Gloire à Dieu* pourrait servir de refrain.

© NOVALIS-ALPEC ; T. : AELF ; M. : M. Guimont, « Messe Novalis ».

DOM8418.indd 7 2020-02-12 10:20

Prière

Dieu qui as envoyé ton Fils pour nous sauver et pour faire de nous tes enfants d'adoption, regarde avec bonté ceux que tu aimes comme un père ; puisque nous croyons au Christ, accorde-nous la vraie liberté et la vie éternelle. Par Jésus Christ… **Amen.**

Liturgie de la Parole

Ire lecture

Lecture du livre des Actes des Apôtres (6, 1-7)

En ces jours-là, comme le nombre des disciples augmentait, les frères de langue grecque récriminèrent contre ceux de langue hébraïque, parce que les veuves de leur groupe étaient désavantagées dans le service quotidien.

Les Douze convoquèrent alors l'ensemble des disciples et leur dirent : « Il n'est pas bon que nous délaissions la parole de Dieu pour servir aux tables. Cherchez plutôt, frères, sept d'entre vous, des hommes qui soient estimés de tous, remplis d'Esprit Saint et de sagesse, et nous les établirons dans cette charge. En ce qui nous concerne, nous resterons assidus à la prière et au service de la Parole. »

Ces propos plurent à tout le monde, et l'on choisit : Étienne, homme rempli de foi et d'Esprit Saint, Philippe, Procore, Nicanor, Timon, Parménas et Nicolas, un converti au judaïsme, originaire d'Antioche. On les présenta aux Apôtres, et après avoir prié, ils leur imposèrent les mains.

La parole de Dieu était féconde, le nombre des disciples se multipliait fortement à Jérusalem, et une grande foule de prêtres juifs parvenaient à l'obéissance de la foi.

Parole du Seigneur. **Nous rendons grâce à Dieu.**

DOM8418.indd 8 2020-02-12 10:20

Psaume *32 (33)*

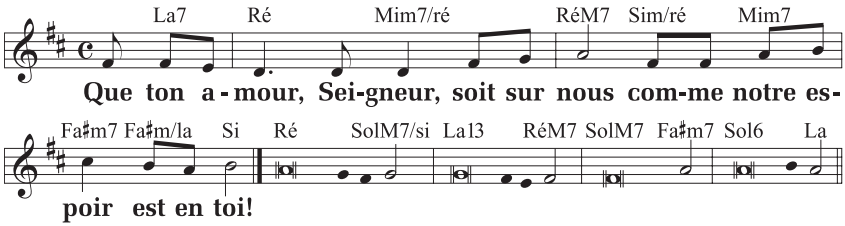

Célèbre ton Seigneur ! A, Nouvelle édition, © Vie liturgique ; *M. : M. Guimont.*

℟. **Que ton amour, Seigneur, soit sur nous comme notre espoir est en toi !**

OU **Alléluia !**

Criez de joie pour le Seigneur, hommes justes !
Hommes droits, à vous la louange !
Rendez grâce au Seigneur sur la cithare,
jouez pour lui sur la harpe à dix cordes.

Oui, elle est droite, la parole du Seigneur ;
il est fidèle en tout ce qu'il fait.
Il aime le bon droit et la justice ;
la terre est remplie de son amour. ℟.

Dieu veille sur ceux qui le craignent,
qui mettent leur espoir en son amour,
pour les délivrer de la mort,
les garder en vie aux jours de famine. ℟.

2e lecture

Lecture de la première lettre de saint Pierre apôtre (2, 4-9)

Bien-aimés, approchez-vous du Seigneur Jésus : il est la pierre vivante rejetée par les hommes, mais choisie et précieuse devant Dieu. Vous aussi, comme pierres vivantes, entrez dans la construction de la demeure spirituelle,

DOM8418.indd 9 2020-02-12 10:20

pour devenir le sacerdoce saint et présenter des sacrifices spirituels, agréables à Dieu, par Jésus Christ.

En effet, il y a ceci dans l'Écriture : ***Je vais poser en Sion une pierre angulaire, une pierre choisie, précieuse ; celui qui met en elle sa foi ne saurait connaître la honte.*** **Ainsi donc, honneur à vous les croyants, mais, pour ceux qui refusent de croire, il est écrit :** ***La pierre qu'ont rejetée les bâtisseurs est devenue la pierre d'angle, une pierre d'achoppement, un rocher sur lequel on trébuche.*** **Ils achoppent, ceux qui refusent d'obéir à la Parole, et c'est bien ce qui devait leur arriver.**

Mais vous, vous êtes une descendance choisie, un sacerdoce royal, une nation sainte, un peuple destiné au salut, pour que vous annonciez les merveilles de celui qui vous a appelés des ténèbres à son admirable lumière.

Parole du Seigneur. **Nous rendons grâce à Dieu.**

Acclamation *(Jn 14, 6)*

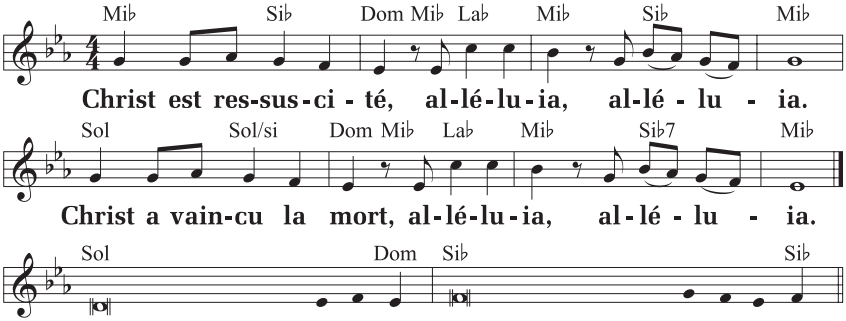

Bayard Liturgie (Signes, *n° 76*).

Alléluia. Alléluia. Moi, je suis le Chemin, la Vérité et la Vie, dit le Seigneur. Personne ne va vers le Père sans passer par moi. **Alléluia.**

DOM8418.indd 10 2020-02-12 10:20

Évangile

Le Seigneur soit avec vous. **Et avec votre esprit.**

✠ *Évangile de Jésus Christ selon saint Jean (14, 1-12)*

Gloire à toi, Seigneur !

En ce temps-là, Jésus disait à ses disciples : « Que votre cœur ne soit pas bouleversé : vous croyez en Dieu, croyez aussi en moi. Dans la maison de mon Père, il y a de nombreuses demeures ; sinon, vous aurais-je dit : “Je pars vous préparer une place” ? Quand je serai parti vous préparer une place, je reviendrai et je vous emmènerai auprès de moi, afin que là où je suis, vous soyez, vous aussi. Pour aller où je vais, vous savez le chemin. »

Thomas lui dit : « Seigneur, nous ne savons pas où tu vas. Comment pourrions-nous savoir le chemin ? » Jésus lui répond : « Moi, je suis le Chemin, la Vérité et la Vie ; personne ne va vers le Père sans passer par moi. Puisque vous me connaissez, vous connaîtrez aussi mon Père. Dès maintenant vous le connaissez, et vous l’avez vu. »

Philippe lui dit : « Seigneur, montre-nous le Père ; cela nous suffit. » Jésus lui répond : « Il y a si longtemps que je suis avec vous, et tu ne me connais pas, Philippe ! Celui qui m’a vu a vu le Père. Comment peux-tu dire : “Montre-nous le Père” ? Tu ne crois donc pas que je suis dans le Père et que le Père est en moi !

DOM8418.indd 11 2020-02-12 10:20

« Les paroles que je vous dis, je ne les dis pas de moi-même ; le Père qui demeure en moi fait ses propres œuvres. Croyez-moi : je suis dans le Père, et le Père est en moi ; si vous ne me croyez pas, croyez du moins à cause des œuvres elles-mêmes. Amen, amen, je vous le dis : celui qui croit en moi fera les œuvres que je fais. Il en fera même de plus grandes, parce que je pars vers le Père. »

Acclamons la Parole de Dieu.

Louange à toi, Seigneur Jésus !

Homélie

Profession de foi

Symbole des Apôtres

Je crois en Dieu, le Père tout-puissant,
créateur du ciel et de la terre.

Et en Jésus Christ, son Fils unique, notre Seigneur,
qui a été conçu du Saint-Esprit, est né de la Vierge Marie,
a souffert sous Ponce Pilate, a été crucifié,
est mort et a été enseveli,
est descendu aux enfers,
le troisième jour est ressuscité des morts,
est monté aux cieux,
est assis à la droite de Dieu le Père tout-puissant,
d'où il viendra juger les vivants et les morts.

Je crois en l'Esprit Saint,
à la sainte Église catholique,
à la communion des saints,
à la rémission des péchés,
à la résurrection de la chair,
à la vie éternelle. Amen.

DOM8418.indd 12 2020-02-12 10:20

Suggestion de prière universelle

Introduction

Jésus est la pierre vivante choisie par Dieu. Par son intercession, présentons au Père les besoins et les aspirations de notre monde.

Dieu de la vie, accueille notre prière.

Intentions

Prions pour notre Église appelée à répondre à des besoins toujours nouveaux ; que ses membres entendent l'appel à vivre à la manière de Jésus, le Vivant par excellence.

Prions pour les femmes, créatrices de vie sous toutes ses formes, et plus spécialement pour les mères de famille en ce jour ; que le Seigneur les comble de ses bénédictions.

Prions pour les personnes qui travaillent dans les centres de la petite enfance, les écoles et les établissements de santé ; que la lumière du Ressuscité les éclaire dans leur engagement quotidien.

Prions pour les membres de notre communauté, anciens ou nouveaux ; qu'ils s'emploient à devenir chaque jour davantage les pierres vivantes qui édifient le corps du Christ ressuscité.

*On ajoute d'autres intentions qui tiennent compte de l'actualité.**

* Recevez chaque semaine trois intentions de prière reliées à l'actualité en vous abonnant à ***Un temps pour prier*** : untempspourprier.ca.

DOM8418.indd 13 2020-02-12 10:20

Prière de conclusion

Dieu notre Père, toi qui sanctifies ton peuple par la résurrection de ton Fils, garde-nous sans cesse sous ta protection et guide-nous sur le chemin de la vie qui n'aura pas de fin. Nous te le demandons par le Christ Jésus, vivant pour les siècles des siècles. **Amen.**

Liturgie eucharistique

Préparation des dons

Louange à Dieu pour le pain

Tu es béni, Dieu de l'univers, toi qui nous donnes ce pain, fruit de la terre et du travail des hommes ; nous te le présentons : il deviendra le pain de la vie.

Béni soit Dieu, maintenant et toujours !

Louange à Dieu pour le vin

Tu es béni, Dieu de l'univers, toi qui nous donnes ce vin, fruit de la vigne et du travail des hommes ; nous te le présentons : il deviendra le vin du Royaume éternel.

Béni soit Dieu, maintenant et toujours !

Prions ensemble, au moment d'offrir le sacrifice de toute l'Église.

Pour la gloire de Dieu et le salut du monde.

DOM8418.indd 14 2020-02-12 10:20

Prière sur les offrandes

Seigneur notre Dieu, dans l'admirable échange du sacrifice eucharistique, tu nous fais participer à ta propre nature divine : puisque nous avons la connaissance de ta vérité, accorde-nous de lui être fidèles par toute notre vie. Par Jésus... **Amen.**

Prière eucharistique

Le Seigneur soit avec vous. **Et avec votre esprit.**

Élevons notre cœur. **Nous le tournons vers le Seigneur.**

Rendons grâce au Seigneur notre Dieu.

Cela est juste et bon.

2e préface de Pâques *(14)*

La vie nouvelle dans le Christ

Vraiment, il est juste et il est bon de te glorifier, Seigneur, en tout temps, mais plus encore en ces jours où le Christ, notre Pâque, a été immolé : grâce à lui, se lèvent des enfants de lumière pour une vie éternelle, et les portes du royaume des cieux s'ouvrent pour accueillir les croyants. Oui, nous te rendons gloire, car sa mort nous affranchit de la mort, et dans le mystère de sa résurrection chacun de nous est déjà ressuscité. C'est pourquoi le peuple des baptisés, rayonnant de la joie pascale, exulte par toute la terre, tandis que les anges dans le ciel chantent sans fin l'hymne de ta gloire :

DOM8418.indd 15 2020-02-12 10:20

Saint ! Saint ! Saint, le Seigneur, Dieu de l'univers !
Le ciel et la terre sont remplis de ta gloire.
Hosanna au plus haut des cieux.
Béni soit celui qui vient au nom du Seigneur.
Hosanna au plus haut des cieux.

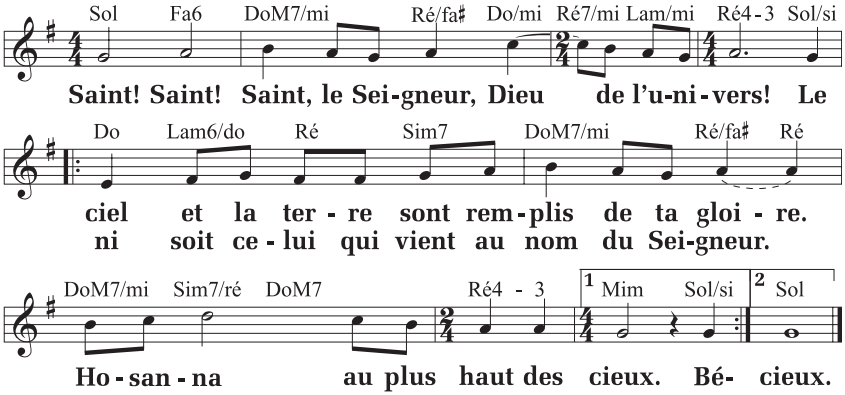

© NOVALIS-ALPEC ; T. : AELF ; M. : M. Guimont, « Messe Novalis ».

Prière eucharistique II

Toi qui es vraiment saint, toi qui es la source de toute sainteté, nous voici rassemblés devant toi, et, dans la communion de toute l'Église, en ce premier jour de la semaine nous célébrons le jour où le Christ est ressuscité d'entre les morts. Par lui que tu as élevé à ta droite, Dieu notre Père, nous te prions : sanctifie ces offrandes en répandant sur elles ton Esprit ; qu'elles deviennent pour nous le corps ✠ et le sang de Jésus, le Christ, notre Seigneur.

DOM8418.indd 16 2020-02-12 10:20

Au moment d'être livré et d'entrer librement dans sa passion, il prit le pain, il rendit grâce, il le rompit et le donna à ses disciples, en disant : « Prenez, et mangez-en tous : ceci est mon corps livré pour vous. »

De même, à la fin du repas, il prit la coupe ; de nouveau il rendit grâce et la donna à ses disciples, en disant : « Prenez, et buvez-en tous, car ceci est la coupe de mon sang, le sang de l'Alliance nouvelle et éternelle, qui sera versé pour vous et pour la multitude en rémission des péchés. Vous ferez cela, en mémoire de moi. »

2 Quand nous mangeons ce pain et buvons à cette coupe,
nous célébrons le mystère de la foi :

Nous rappelons ta mort, Seigneur ressuscité,
et nous attendons que tu viennes.

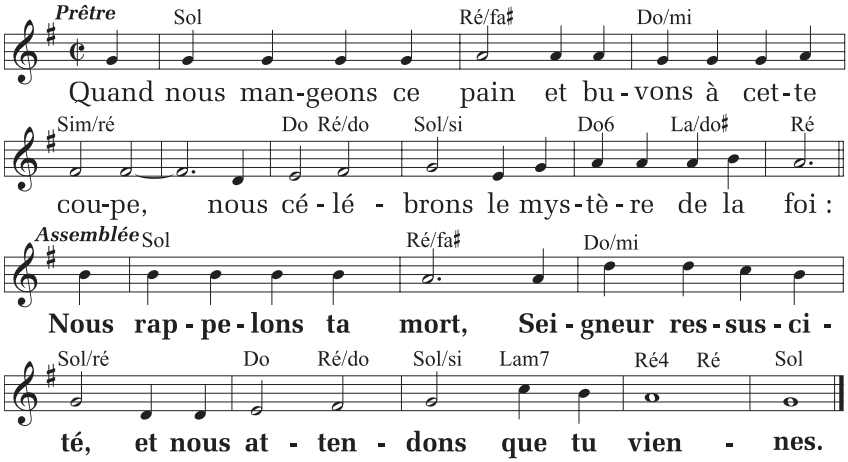

© NOVALIS-ALPEC ; T. : AELF ; M. : M. Guimont, « Messe pour un temps nouveau ».

DOM8418.indd 17 2020-02-12 10:20

Faisant ici mémoire de la mort et de la résurrection de ton Fils, nous t'offrons, Seigneur, le pain de la vie et la coupe du salut, et nous te rendons grâce, car tu nous as choisis pour servir en ta présence.

Humblement, nous te demandons qu'en ayant part au corps et au sang du Christ, nous soyons rassemblés par l'Esprit Saint en un seul corps.

Souviens-toi, Seigneur, de ton Église répandue à travers le monde : fais-la grandir dans ta charité avec le pape N., notre évêque N., et tous ceux qui ont la charge de ton peuple. Souviens-toi aussi de nos frères qui se sont endormis dans l'espérance de la résurrection, et de tous les hommes qui ont quitté cette vie : reçois-les dans ta lumière, auprès de toi.

Sur nous tous enfin, nous implorons ta bonté : permets qu'avec la Vierge Marie, la bienheureuse Mère de Dieu, avec saint Joseph, son époux, avec les Apôtres et les saints de tous les temps qui ont vécu dans ton amitié, nous ayons part à la vie éternelle, et que nous chantions ta louange, par Jésus Christ, ton Fils bien-aimé.

Par lui, avec lui et en lui, à toi, Dieu le Père tout-puissant, dans l'unité du Saint-Esprit, tout honneur et toute gloire, pour les siècles des siècles. **Amen.**

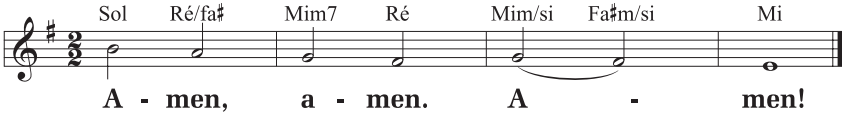

© NOVALIS-ALPEC ; M. : M. Guimont, « Messe Novalis ».

DOM8418.indd 18 2020-02-12 10:20

Prière eucharistique III pour assemblées avec enfants

Père, nous te disons merci, nous te rendons grâce avec Jésus, ton Fils : car tu aimes la vie, tu nous as appelés à la vie, tu veux notre bonheur pour toujours. Jésus est le premier que tu as ressuscité des morts. Tu lui as donné la vie nouvelle. Cette vie est en nous aussi depuis notre baptême ; et nous savons que nous ressusciterons comme lui près de toi. Alors, il n'y aura plus de mort : nous n'aurons plus à souffrir.

À cause de tout cela, Dieu, notre Père, nous sommes heureux de te rendre grâce tous ensemble. Avec ceux qui croient en toi, avec les saints et les anges, nous te louons en chantant :

Saint ! Saint ! Saint, le Seigneur, Dieu de l'univers !
Le ciel et la terre sont remplis de ta gloire.
Hosanna au plus haut des cieux.
Béni soit celui qui vient au nom du Seigneur.
Hosanna au plus haut des cieux.

Oui, Dieu, tu es saint, tu es bon pour nous, tu es bon pour tous les hommes. Nous te disons merci, et nous voulons surtout te rendre grâce à cause de Jésus, ton Fils.

Il est venu nous apporter la bonne nouvelle : nous sommes faits pour vivre, pour être dans la gloire du ciel avec toi. Il nous a montré le chemin qui mène à cette vie : c'est l'amour des autres. Il a pris ce chemin avant nous. C'est lui, Jésus, le Christ, qui nous rassemble maintenant autour de cette table où nous apportons notre offrande.

Sanctifie, Père très bon, ce pain et ce vin : ils deviendront pour nous le corps ✠ et le sang de Jésus, ton Fils, qui nous dit de faire à notre tour ce qu'il a fait lui-même la veille de sa passion.

DOM8418.indd 19 2020-02-12 10:20

Au cours du dernier repas qu'il partageait avec ses disciples, Jésus prit le pain. Il te rendit grâce. Il partagea le pain et le donna à ses amis en leur disant : « Prenez, et mangez-en tous : ceci est mon corps, livré pour vous. »

Il prit aussi la coupe de vin. Il te rendit grâce. Il donna la coupe à ses amis en leur disant : « Prenez, et buvez-en tous, car ceci est la coupe de mon sang, le sang de l'Alliance nouvelle et éternelle, qui sera versé pour vous et pour la multitude en rémission des péchés. » Il leur dit aussi : « Vous ferez cela, en mémoire de moi. »

Voilà pourquoi nous sommes ici, rassemblés devant toi, Père. Et tout remplis de joie, nous rappelons ce que Jésus a fait pour nous sauver : dans cette offrande qu'il a confiée à l'Église, nous célébrons sa mort et sa résurrection ; Père du ciel, accueille-nous avec ton Fils bien-aimé.

Pour nous, Jésus a voulu donner sa vie.
Toi, tu l'as ressuscité. Nous t'acclamons :

Dieu, tu es bon ! Loué sois-tu ! Gloire à toi !

Il vit maintenant près de toi.
Il est avec nous toujours et partout.

Dieu, tu es bon ! Loué sois-tu ! Gloire à toi !

Un jour, il viendra dans la gloire du Royaume.
Il n'y aura plus de gens tristes, malades ou malheureux.

Dieu, tu es bon ! Loué sois-tu ! Gloire à toi !

Père, nous allons recevoir à cette table, dans la joie de l'Esprit Saint, le corps et le sang du Christ : que cette communion nous rende capables de vivre comme Jésus, entièrement donnés à toi et aux autres. Viens en aide, Seigneur, à notre pape N., à notre évêque N., et à tous les évêques.

DOM8418.indd 20 2020-02-12 10:20

Mets au cœur des chrétiens la vraie joie de Pâques ; et qu'ils pensent à communiquer cette joie à ceux qui ne savent pas encore que Jésus est ressuscité. Et puis donne-nous un jour d'être près de toi, avec la Vierge Marie, la Mère de Dieu, et avec les saints du ciel, tous ensemble, dans le Christ.

Par lui, avec lui et en lui, à toi, Dieu le Père tout-puissant, dans l'unité du Saint-Esprit, tout honneur et toute gloire, pour les siècles des siècles. **Amen.**

Communion

Notre Père

Unis dans le même Esprit, nous pouvons dire avec confiance la prière que nous avons reçue du Sauveur :

Notre Père qui es aux cieux, | que ton nom soit sanctifié, | que ton règne vienne, | que ta volonté soit faite sur la terre comme au ciel. | Donne-nous aujourd'hui notre pain de ce jour. | Pardonne-nous nos offenses, comme nous pardonnons aussi à ceux qui nous ont offensés. | Et ne nous laisse pas entrer en tentation, | mais délivre-nous du Mal.

Délivre-nous de tout mal, Seigneur, et donne la paix à notre temps : par ta miséricorde, libère-nous du péché, rassure-nous devant les épreuves en cette vie où nous espérons le bonheur que tu promets et l'avènement de Jésus Christ, notre Sauveur.

Car c'est à toi qu'appartiennent | le règne, la puissance et la gloire | pour les siècles des siècles !

DOM8418.indd 21 2020-02-12 10:20

Échange de la paix

Seigneur Jésus Christ, tu as dit à tes Apôtres : « Je vous laisse la paix, je vous donne ma paix » : ne regarde pas nos péchés mais la foi de ton Église ; pour que ta volonté s'accomplisse, donne-lui toujours cette paix, et conduis-la vers l'unité parfaite, toi qui règnes pour les siècles des siècles. **Amen.**

Que la paix du Seigneur soit toujours avec vous.

Et avec votre esprit.

Si cela convient, le diacre ou le prêtre invite les membres de l'assemblée à se donner la paix.

Fraction du pain

Agneau de Dieu, qui enlèves le péché du monde,
prends pitié de nous. *(bis)*
Agneau de Dieu, qui enlèves le péché du monde,
donne-nous la paix.

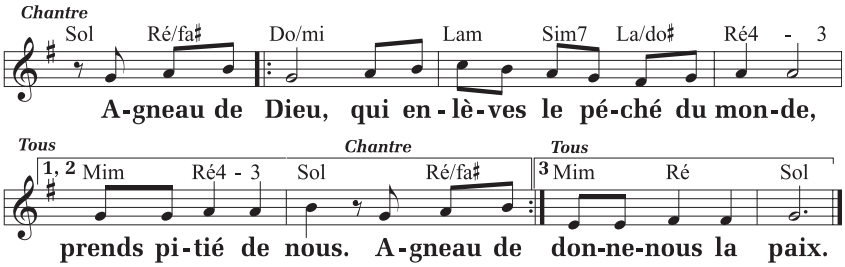

© NOVALIS-ALPEC ; T. : AELF ; M. : M. Guimont, « Messe Novalis ».

Communion

Le prêtre complète, à voix basse, sa préparation personnelle à la communion, par l'une des prières suivantes :

Seigneur Jésus Christ, Fils du Dieu vivant, selon la volonté du Père et avec la puissance du Saint-Esprit, tu as donné, par ta mort, la vie au monde ; que ton corps et ton sang me délivrent

DOM8418.indd 22 2020-02-12 10:20

de mes péchés et de tout mal ; fais que je demeure fidèle à tes commandements et que jamais je ne sois séparé de toi.

OU Seigneur Jésus Christ, que cette communion à ton corps et à ton sang n'entraîne pour moi ni jugement ni condamnation ; mais qu'elle soutienne mon esprit et mon corps et me donne la guérison.

Montrant aux fidèles le pain eucharistique, le prêtre les invite à la communion en ces termes :

Heureux les invités au repas du Seigneur !
Voici l'Agneau de Dieu qui enlève le péché du monde.

Seigneur, je ne suis pas digne de te recevoir ;
mais dis seulement une parole et je serai guéri.

Chant de communion *(Suggestion p. 25)*

S'il n'y a pas de chant, on dit l'antienne de la communion qui suit :

(Jn 15, 1.5) **« Je suis la vraie vigne, et vous, les sarments, dit le Seigneur. Celui qui demeure en moi, et en qui je demeure, celui-là donne beaucoup de fruit », alléluia.**

Prière après la communion

Dieu très bon, reste auprès de ton peuple, car sans toi notre vie tombe en ruine ; fais passer à une vie nouvelle ceux que tu as initiés aux sacrements de ton Royaume. Par Jésus... **Amen.**

Rite de conclusion

On peut faire l'annonce des événements et des activités qui touchent la vie de la communauté.

Le Seigneur soit avec vous. ~ **Et avec votre esprit.**

DOM8418.indd 23 2020-02-12 10:20

Bénédiction solennelle

Par la résurrection de son Fils unique, Dieu vous a fait la grâce du salut, il a fait de vous ses enfants : ensemble, bénissez-le pour une telle adoption. **Amen.**

En vous reprenant ainsi dans son Fils, il vous a offert sa propre liberté : qu'il vous donne part à sa vie éternelle. **Amen.**

Dans le baptême, vous êtes déjà ressuscités avec le Christ, vivez dès maintenant en enfants du Royaume. **Amen.**

Et que Dieu tout-puissant vous bénisse, le Père, le Fils ✠ et le Saint-Esprit. **Amen.**

Le diacre ou le prêtre dit :

Allez, dans la paix du Christ. **Nous rendons grâce à Dieu.**

Chant d'envoi *(Suggestion p. 25)*

OBJECTIF-VIE

PIERRES VIVANTES, PERSONNES RAYONNANTES

- En cette fête des Mères, je saisis une occasion de souligner l'apport à la vie communautaire d'une maman dont je suis proche.
- Dans le sillage de la récente Veillée pascale, je me laisse inspirer par le dynamisme d'une personne nouvellement baptisée.
- Je cherche une façon de manifester ma condition de pierre vivante, en m'inspirant de la pierre de fondation, le Christ ressuscité.

DOM8418.indd 24 2020-02-12 10:20

Chants pour la célébration

SUGGESTIONS

10 MAI

5e DIMANCHE DE PÂQUES

Chant d'entrée : Christ est vraiment ressuscité *(P. Gauthier)*; Célébrons l'appel *(O 59-65, NOVALIS-ALPEC)*; Chantez au Seigneur *(Y 82/ I 82, DMV 483)*; D'un même cœur, louons le Seigneur *(A 31-69, D. Dubé)*; Si le Père vous appelle *(O 154-1/T 154-1, DMV 721)*; Jour du vivant *(IP 34-92-8/I 34-92-8, DMV 561)*.

Chant en lien avec la Parole : Il reviendra *(R. Lebel)*.

Suggestions pour une assemblée avec enfants : Dieu tu es bon *(NOVALIS-ALPEC, 3 Acclamation, t. 1, DMV 260-4)*; Prière eucharistique pour assemblées d'enfants n° 3 *(CL 7, DMV 260-3)*.

Chant de communion ou prolongement de la communion : Avec ses enfants de la terre *(DY 48-81)*; Dans le creux de nos mains *(ID 362/ D 362, DMV 323)*; Seigneur, à qui irions-nous ? *(R. Lebel)*; Tu es la vraie lumière *(D 86 bis, DMV 595)*.

Chant à Marie : Bienheureuse Vierge Marie *(NOVALIS-ALPEC)*; Il reviendra *(R. Lebel)*.

Chant d'envoi : Allez, je vous envoie *(R. Lebel, DMV 723)*.

DOM8418.indd 25 2020-02-12 10:20

CÉLÉBRONS L'APPEL

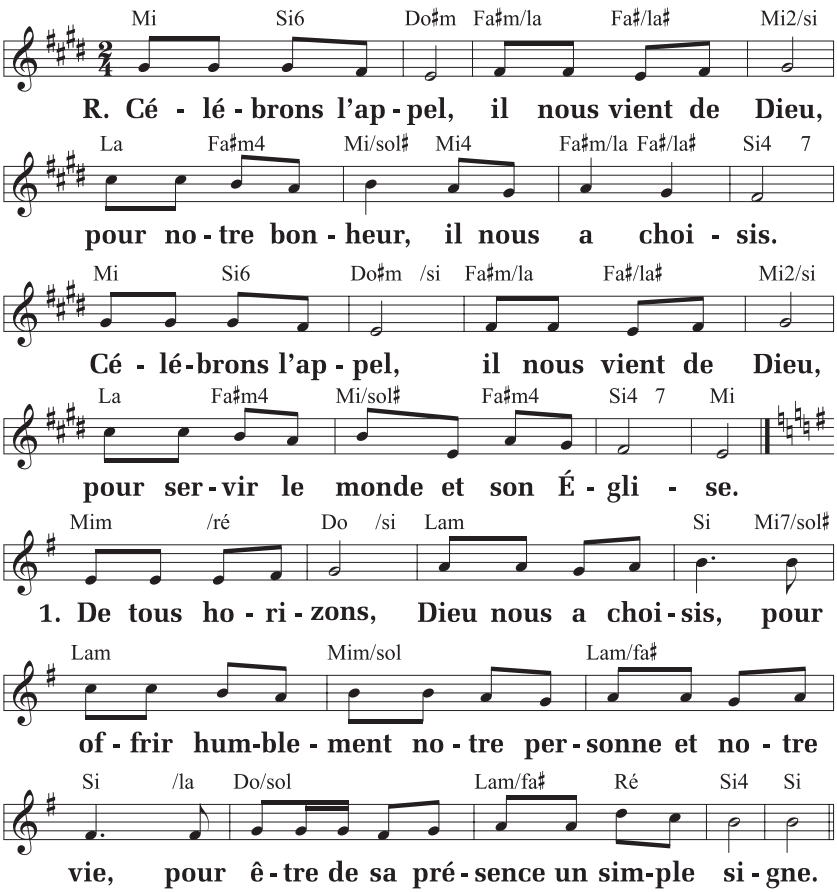

2. De tous horizons, Dieu nous a choisis,
pour porter attention aux plus petits, aux plus souffrants,
pour être de sa présence un simple signe.

O 59-65, © NOVALIS-ALPEC ; T. et M. : P. Vallée (30 Engagement, t. 2).

DOM8418.indd 26 2020-02-12 10:20

IL REVIENDRA

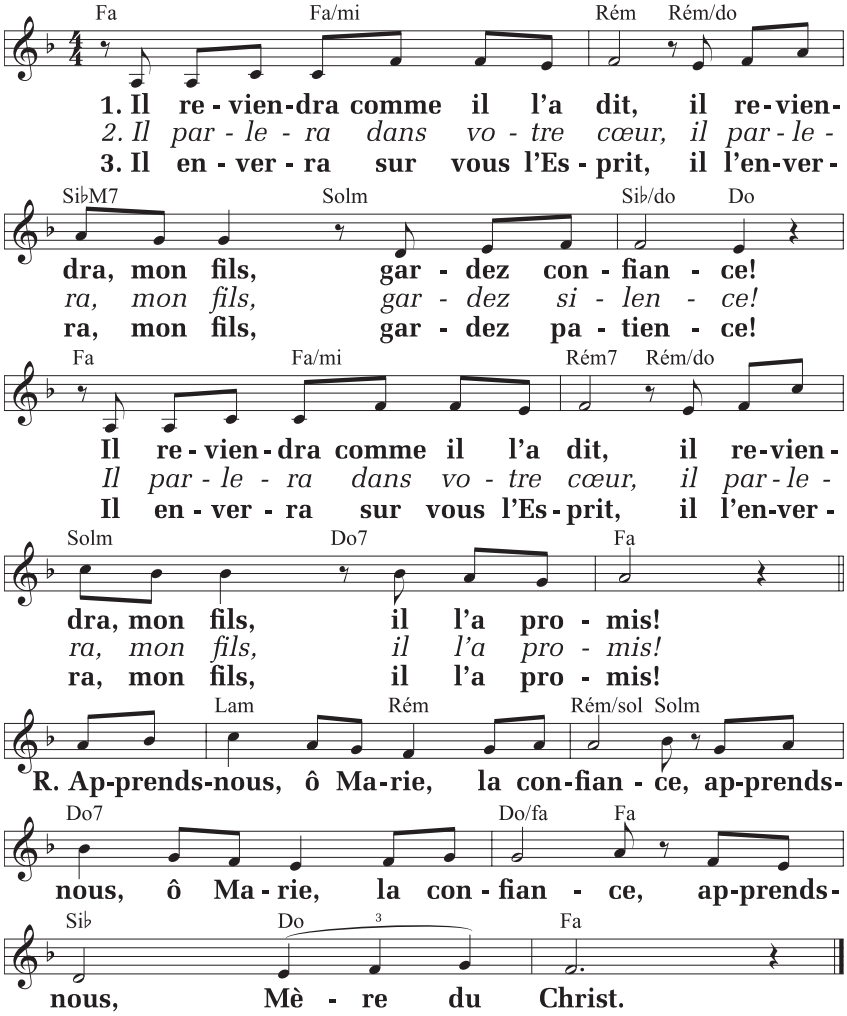

Éd. Pontbriand ; T. et M. : R. Lebel.

DOM8418.indd 27 2020-02-12 10:20

AVEC SES ENFANTS DE LA TERRE

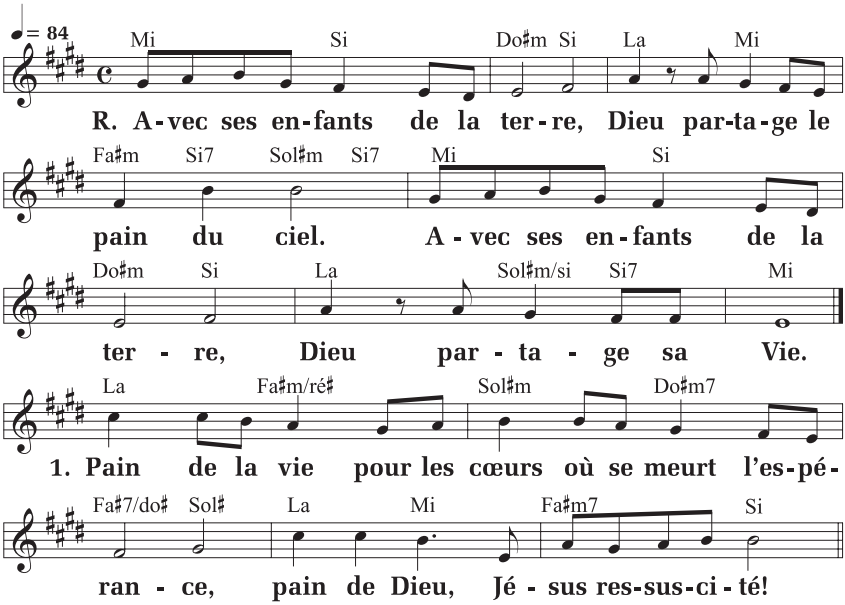

2. **Pain de la paix**
   pour les cœurs qui désarment la guerre,
   pain de Dieu, Jésus ressuscité !

3. **Pain du pardon**
   pour les cœurs affamés de tendresse,
   pain de Dieu, Jésus ressuscité !

4. **Pain d'avenir**
   pour les cœurs écrasés sous l'épreuve,
   pain de Dieu, Jésus ressuscité !

6. **Pain de la joie**
   pour les cœurs assombris de tristesse,
   pain de Dieu, Jésus ressuscité !

DOM8418.indd 28 2020-02-12 10:20

7. **Pain de l'amour**
pour les cœurs que révolte la haine,
pain de Dieu, Jésus ressuscité !

DY 48-81, Bayard Liturgie ; T. : M. Scouarnec ; M. : J. Akepsimas.

BIENHEUREUSE VIERGE MARIE

Refrain : **Bénie sois-tu, louée sois-tu Mère des hommes.**

1. **Bienheureuse Vierge Marie,**
humble femme de chez nous,
Dieu vient chez toi donner rendez-vous,
comblée de grâce, nous te louons.

2. **Bienheureuse Vierge Marie,**
tu accueilles en notre nom
celui qui vient donner le pardon.
Comblée de grâce, nous te louons.

3. **Bienheureuse Vierge Marie,**
Dieu Enfant repose en toi.
Danse ton cœur, exulte de joie.
Comblée de grâce, nous te louons.

7. **Bienheureuse Vierge Marie,**
nous venons auprès de toi
reprendre cœur et trouver la joie.
Mère des hommes, nous te prions.

© NOVALIS-ALPEC ; T. : H. Aubin ; M. : P. Decha.

DOM8418.indd 29 2020-02-12 10:20

Pour une célébration dominicale de la Parole

Prière d'ouverture

Que l'Esprit féconde notre prière
et la dirige vers le Père des cieux.
(Silence)
Seigneur notre Dieu,
c'est vers toi que nous allons.
Que ton Fils nous prépare une demeure en ta maison
et nous guide vers le Royaume,
puisqu'il est le chemin qui mène à la vie.
Lui qui… **Amen.**

Prière finale

Dieu notre Père,
ton Fils Jésus nous a montré le chemin
qui conduit vers toi.
Lorsque nous écoutons sa Parole,
c'est toi qui nous parles.
Puisque nous croyons en toi,
donne-nous d'accomplir des actes
qui construisent ton Royaume
et d'être les pierres vivantes de ton Église,
bâtie sur la pierre d'angle, Jésus,
le Christ, notre Seigneur.

Prière finale : Signes d'aujourd'hui, *n° 159, p. 81.*

DOM8418.indd 30 2020-02-12 10:20

Prier et réfléchir en Église

PAROLE DE DIEU

Être proches

On relira d'abord les lectures, pages 8 à 12.

Ces dernières années, la société a pris conscience du rôle irremplaçable joué par celles et ceux qu'on appelle « les proches aidants », auprès des personnes les plus fragiles : les aînés, les enfants malades, les personnes handicapées... Les proches : un cercle plus large que celui de la famille. Un mot qui pourrait donner son nom au fil conducteur qui relie les trois lectures de ce dimanche. « Être proches », c'est plus qu'un état, c'est un projet de vie.

Quand le nombre augmente

D'entrée de jeu, le chapitre 6 du livre des *Actes* nous révèle un défi devant lequel se retrouve la première communauté : « Le nombre des disciples augmentait. » Quand un groupe s'élargit, forcément, les liens se distendent : on connaît moins bien les autres, leurs besoins, leurs idées, leurs frustrations aussi. Les Douze comprennent que la communauté est à un tournant et qu'il faut faire quelque chose devant le mécontentement des frères et sœurs grecs. Ils agissent alors comme des pasteurs éclairés : ils convoquent une assemblée, divisent les tâches, définissent le profil des nouveaux ministres, donnent à tout le monde la possibilité de s'exprimer, puis accomplissent le geste qui consacre les élus au service de la communauté.

Ce qui est en jeu ici, c'est l'unité de la communauté. Les Douze ne peuvent pas être partout à la fois. Alors, ils choisissent des hommes qui font l'unanimité pour rétablir la confiance, en se faisant proches des « étrangers ».

Proches, autour de lui

On peut voir dans la deuxième lecture le fondement de la com-

DOM8418.indd 31 2020-02-12 10:20

munauté que les Douze ont travaillé à constituer dès le début : « Approchez-vous du Seigneur Jésus : il est la pierre vivante. » Ce n'est donc pas une simple question d'organisation. La chaleur fraternelle prend sa source dans la proximité avec le Seigneur Jésus.

De plus, la communauté a une tâche à remplir : « Vous aussi, comme pierres vivantes, entrez dans la construction de la demeure spirituelle », écrit l'auteur de la lettre. Impossible de créer l'Église, en restant loin les uns des autres et du pôle qui rassemble et confère un sens à cette communauté.

Un projet

« Être proches » est donc un projet et un devoir pour tous les membres de la communauté. Pour Jésus aussi : « Je vous emmènerai auprès de moi, afin que là où je suis, vous soyez, vous aussi », promet-il, dans la lecture évangélique. Alors, le véritable but, en étant « proches » sur la terre, dans la communauté, c'est « d'être proches » de celui par qui nous avons été sauvés.

Comme Jésus est lui-même proche de Dieu, au point de proclamer qu'il est dans le Père et que le Père est en lui, son projet est de nous faire entrer dans la communion, dans la relation qui existe entre Dieu et lui. Son rêve sera ainsi réalisé : nous serons proches les uns des autres et dans le cœur de Dieu.

Voilà le projet qui nous est présenté dans la parole de Dieu, aujourd'hui : « être proches ». C'est un projet en trois dimensions : prendre les mesures pour que nous soyons réellement proches les uns des autres, dans notre communauté. Agir pour construire une communauté vivante autour de celui qui est le pôle de notre espérance. Nous laisser embrasser dans la communion qui unit le Père et le Fils. Que là où il est, nous soyons, nous aussi.

Lise Lachance

DOM8418.indd 32 2020-02-12 10:20

PRIÈRE

℟. **Tu es le Chemin, la Vérité et la Vie,**
conduis-nous vers le Père.

Nous te rendons grâce, Seigneur Jésus,
car tu nous as tirés de la solitude et de la mort.
Tu as fait de nous des pierres vivantes
pour la construction de la demeure de Dieu
au milieu de son peuple. ℟.

Tu es le Vivant autour duquel nous nous rassemblons,
pour célébrer le don de la vie.
Tu inspires nos gestes de partage,
tu ouvres nos mains pour accueillir l'étranger,
tu nous nourris de ta parole et de ton pain. ℟.

Nous te rendons grâce, Seigneur Jésus,
car tu veux que nous soyons là où tu es.
Tu es dans le cœur de Dieu
et nous croyons qu'à travers toi,
c'est le Père que nous voyons. ℟.

Tu es le Chemin qui nous permet de trouver le Père,
tu es la Vérité qui nous révèle son amour,
tu es la Vie déposée en notre cœur par le Père.
Nous annonçons tes merveilles,
car tu es la pierre vivante choisie et précieuse devant Dieu. ℟.

Lise Lachance

DOM8418.indd 33 2020-02-12 10:20

Job, le juste éprouvé

Job est un personnage plus grand que nature. Selon les dires mêmes de Dieu : « Il n'a pas son pareil sur la terre : c'est un homme intègre et droit, qui craint Dieu et s'écarte du mal. » (*Job* 1, 8) Avec les siens, il mène une vie heureuse et possède de grands biens. Il perd, dans un incendie, ses dix enfants et tous ses biens, et il est lui-même atteint d'un ulcère malin : il aurait donc toutes les raisons de se révolter, mais il accepte sa souffrance et bénit « le nom du Seigneur » (1, 21). Trois de ses amis (2, 11-13) viennent de loin, supposément pour le consoler, mais ils ne savent pas quoi lui dire. Job est le premier à briser le silence (c. 3) et sa lamentation, d'un réalisme exacerbé et saisissant, manifeste tous les symptômes et les sentiments qu'éprouvent les gens touchés par des maladies et des souffrances extrêmes.

Des chapitres 4 à 37, on assiste à un grand débat entre Job et quatre de ses amis. Eux discourent sur la souffrance et essaient de trouver des failles chez Job qui expliqueraient pourquoi le Seigneur lui aurait envoyé un mauvais sort. Ils parlent de Dieu, mais jamais à lui, alors que Job, de son côté, ne cesse de faire appel à lui et tente même de l'affronter. Or Dieu finit par apparaître à Job, (chapitre 38 à 42), mais il ne cherche pas à se justifier à ses yeux. Il invoque plutôt la grandeur et la beauté de sa création. Ô surprise, toutefois, quand dans la conclusion, Dieu se met en colère contre les amis de Job : « Parce que vous n'avez pas parlé de moi avec justesse comme l'a fait mon serviteur Job. » Autrement dit, il faut savoir écouter avec empathie les paroles, même impatientes, de la personne qui souffre, et non pas lui faire la morale !

Jean-Pierre Prévost

DOM8418.indd 34 2020-02-12 10:20

Le célibat : le bonheur... au cœur du manque

Il y a quelques mois, ECDQ.tv, la webtélé du diocèse de Québec, mettait en ligne, sous le titre de *Célibataires féconds*, une vidéo qui, en tant que célibataire croyante, m'a vivement interpellée. Claire Lesegretain, une journaliste française qui a beaucoup écrit sur le célibat laïque, y parle, entre autres, de cet état de vie comme d'un chemin ouvrant sur les Béatitudes, et particulièrement sur celle des pauvres.

Cette réflexion a suscité en moi des questions et m'a donné envie d'y voir plus clair. Il y a bien sûr dans le célibat un manque, une absence, une pauvreté. Mais toute personne, quel que soit son état de vie, n'est-elle pas invitée à s'engager sur la voie des Béatitudes ? En quoi le fait d'être célibataire pourrait-il me rapprocher du bonheur promis par Jésus ?

L'acquiescement au manque

Le très beau livre de Jean-François Six, *Les Béatitudes aujourd'hui* (Paris, Seuil, 1984) m'a ouvert une piste. L'auteur y explique clairement qui sont ces pauvres que Jésus dit heureux dans *Matthieu* 5, 3. Ce sont ceux « à qui il manque quelque chose ». Ceux qui ressentent une « faille » au plus profond d'eux-mêmes, et qui, après avoir longtemps cherché parfois à la combler, reconnaissent « cet état de non-plénitude » et choisissent d'« acquiescer au manque ». Non parce qu'une certaine lassitude leur a fait « déposer les armes », mais parce qu'« ils ont saisi une autre dimension de l'existence ». Le manque les a ouverts à autre chose, et ils ont « goûté à une joie qu'ils ne soupçonnaient pas » (p. 89-90).

L'auteur n'aborde évidemment pas dans son ouvrage la

DOM8418.indd 35 2020-02-12 10:20

pauvreté des personnes célibataires. Mais pour moi, cet « acquiescement au manque » est une étape nécessaire, voire essentielle, dans tout parcours de célibat non choisi. Ce passage ne se fait toutefois pas sans une conversion intérieure.

Le bonheur, dès maintenant

Au hasard de mes lectures, j'ai été profondément touchée par le témoignage d'un célibataire dont les mots sont si justes que je ne peux m'empêcher de les citer ici : « Lorsque j'ai compris que ce célibat que je n'avais pas voulu, il fallait bien maintenant que je le choisisse, c'est toute ma vie, mes engagements, mes relations qu'il a fallu repenser et qui ont pris une dimension nouvelle. Ce qui avait été solitude subie devenait liberté voulue et il fallait en faire quelque chose. Des horizons se sont ouverts à moi... et j'ai découvert quelque chose qu'il faut bien appeler le bonheur ! » (*Christus*, nº 115, p. 312)

Rejoindre la voie des Béatitudes, pour moi, c'est exactement cela : c'est découvrir le bonheur... au cœur même du manque que l'on a su accueillir. C'est réaliser que cette vie qui est nôtre et que nous aurions peut-être préférée différente, Dieu peut la rendre belle ici-bas, dès maintenant. Pas demain. Pas dans la vie éternelle. Mais aujourd'hui. « Heureux les pauvres de cœur, car le royaume des Cieux est à eux. » (*Matthieu* 5, 3)

◆ ◆ ◆

Je souhaite à toutes les personnes célibataires qui ressentent un manque au plus creux d'elles-mêmes de prendre le risque de l'accueillir. Car c'est ce risque assumé et cette pauvreté acceptée qui ouvrent le chemin des Béatitudes. Et qui amènent à découvrir, dans nos vies telles qu'elles sont, la présence bienveillante de Dieu et la joie promise par l'Évangile.

Yolande Richard

DOM8418.indd 36 2020-02-12 10:20

Les Sept

L'Église naissante utilise plusieurs appellations pour nommer ses responsables : anciens, diacres, surveillants, prophètes, évangélistes et apôtres. Il y a aussi deux groupes importants représentés par les chiffres douze et sept. Si le groupe des Douze est généralement bien connu, celui des Sept, qui apparaît dans la première lecture de ce dimanche, demande quelques explications.

Ce groupe de sept hommes, remplis de l'Esprit Saint, est rassemblé pour venir en aide aux veuves d'expression grecque. Si le récit des *Actes* mentionne le service des tables, il ne faut pas y voir une fonction liturgique puisque le contexte du récit parle bien de l'aide aux personnes dans le besoin.

Deux des membres de ce groupe sont au cœur de quelques récits dans la suite des *Actes*. Tous deux accomplissent des gestes qu'on associe beaucoup plus au cercle des Douze qu'au groupe des Sept auquel ils appartiennent. En effet, Étienne proclame la Parole dans un long discours et témoigne du Christ jusqu'au martyr (*cf.* ch. 7). Pour sa part, Philippe est envoyé par l'Esprit comme missionnaire. Il accompagne et baptise un Éthiopien en lui expliquant les Écritures pour proclamer le Christ (*cf.* 8, 5-40).

Au-delà de la diversité des ministères des premières communautés, les fonctions sont présentées en matière de services rendus. Le récit de l'institution des Sept nous rappelle l'importance du travail en groupe ainsi que le soin matériel à apporter aux personnes qui manquent du nécessaire. Même si le mot *diacre* n'apparaît pas dans ce récit, on peut comprendre que les diacres actuels y voient un modèle à suivre.

Sébastien Doane

DOM8418.indd 37 2020-02-12 10:20

SOMMAIRE
ÉDITION DOMINICALE

10 MAI 2020
VOL. 84, NUMÉRO 18

2 **Billet : Pierre vivante, pierres vivantes**

3 **Liturgie de la messe**

25 **Chants pour la célébration**

30 **Pour une célébration dominicale de la Parole**

PRIER ET RÉFLÉCHIR EN ÉGLISE

31 **PAROLE DE DIEU**
Êtres proches

33 **PRIÈRE**

34 **TÉMOINS DE LA FOI**
Job, le juste éprouvé

35 **AUJOURD'HUI**
Le célibat : le bonheur… au cœur du manque

37 **MOTS DE LA FOI**
Les Sept

Prions en Église, édition dominicale, est publié cinquante-deux fois par année par NOVALIS sous la responsabilité de Bayard Presse Canada inc. (prionseneglise.ca)

Pour commentaires : prionseneglise@novalis.ca

Pour abonnements : sac@novalis.ca

Éditeur : Hugues de Foucauld

Éditeur délégué : Jonathan Guilbault

Éditeur adjoint : Simon Maltais

Conseiller éditorial : Jacques Lison

Rédacteur en chef : Jean Grou

Rédactrice en chef adjointe : Sylvie Marcoux

Responsable de la musique : Robert Miron

Infographiste : Nathalie Ménard

Illustrations : Danicka Raymond

Photo couverture : Couvent des Carmes, Lisbonne, Portugal ; Dace Kundrate / shutterstock.com / 1512205046

Textes liturgiques :
© A.E.L.F., Paris. Tous droits réservés. Reproduits avec la permission de la Conférence des évêques catholiques du Canada, Ottawa. Extraits tirés des Assemblées dominicales en attente de célébration eucharistique, Copyright © Concacan Inc., 1995. Tous droits réservés.

Chants : reproduits avec l'autorisation des éditeurs

Textes d'appui (introduction, suggestion de prière universelle, etc.) et *Prier et réfléchir en Église* :
© 2020 Novalis (Bayard Presse Canada inc.)

Dépôt légal : Bibliothèque nationale du Canada
ISSN 0383-8277

Abonnements :
C. P. 11050, succursale Centre-ville
Montréal, Québec H3C 4Y6
Téléphone : 514 278-3025
4475, rue Frontenac
Montréal, Québec H2H 2S2

Ligne sans frais au Québec et en Ontario :
1 800 668-2547 (1 800 NOVALIS)

FSC www.fsc.org MIXTE Papier issu de sources responsables FSC® C011825

PrionsenÉglise

Bon de commande

ABÉCÉDAIRE DE L'ÉCOLOGIE JOYEUSE

Éric de Kermel

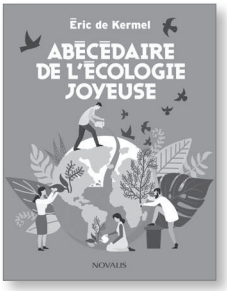

228 pages ;
14,5 x 19 cm

L'écrivain et journaliste Éric de Kermel nous donne ici des repères essentiels pour comprendre l'écologie d'aujourd'hui. Selon lui, la lucidité écologique, défendue à l'heure actuelle par un certain nombre de théoriciens de l'effondrement, ne doit pas être un combat triste, mais joyeux. Dans la foulée de l'écologie intégrale et de l'encyclique *Laudato si'* du pape François, il nous invite à interroger les liens qui nous unissent les uns aux autres. En cultivant ces mêmes liens, sous le signe de la créativité et de la joie, il est convaincu que nous verrons dans l'effondrement une chance de recommencement pour chacun et chacune d'entre nous.

CODE	TITRE(S)	QTÉ	PRIX *	TOTAL
210937	ABÉCÉDAIRE DE L'ÉCOLOGIE JOYEUSE	_____	26,20 $	_____
210939	UNE HISTOIRE DU DIMANCHE	_____	20,95 $	_____
210934	SANS JÉSUS, NOUS NE POUVONS RIEN FAIRE	_____	18,85 $	_____
			Frais d'envoi	**7,00 $**

* Les prix sont modifiables sans préavis.
Ils incluent les taxes et ne sont valables que pour le Québec. Pour une livraison dans une autre province, veuillez effectuer votre transaction sur le Web ou par téléphone pour connaître les taxes applicables.

Aucune facturation sur cette offre.

TOTAL _____

Nom _____ N° client _____

App. _____ Adresse _____

Ville _____ Prov. _____ Code postal _____

Téléphone _____ Courriel _____

Mode de paiement : ☐ chèque à l'ordre de Bayard Presse Canada ☐ Visa ☐ MasterCard

N° de carte _____ Exp. _____
mois / année

Signature _____

☐ Cochez cette case si vous désirez recevoir des communications de la part des Éditions Novalis.
Vous pouvez vous désinscrire de cette liste en tout temps sur *novalis.ca*.

2005D

Novalis C. P. 11050, succ. Centre-ville, Montréal, QC H3C 4Y6
Téléphone : 514 278-3025 ou 1 800 668-2547
sac@novalis.ca • novalis.ca • prionseneglise.ca

NOVALIS

Livres et idées-cadeaux

pour nourrir votre vie spirituelle

CATALOGUE DU PRINTEMPS 2020

Voir la sélection complète à **fr.novalis.ca/printemps20**

DOM8418.indd 40 2020-02-12 10:20